

**STATISTISCHE VERÖFFENTLICHUNGEN
DER KULTUSMINISTERKONFERENZ**

NR. 213 – Mai 2018

Bearbeitet im Sekretariat der Kultusministerkonferenz

**Vorausberechnung
der Schüler- und Absolventenzahlen
2016 bis 2030**

ISSN 0561-7839 (Statistische Veröffentlichungen der Kultusministerkonferenz)

ISSN 0722-8864 (Vorausberechnung der Schüler- und Absolventenzahlen)

Herausgeber:

Sekretariat der Ständigen Konferenz

der Kultusminister der Länder

in der Bundesrepublik Deutschland

10117 Berlin

Taubenstraße 10

Tel.: 030/25418-499

Fax.: 030/25418-450

Gliederung

Gliederung	3
Grafikverzeichnis	4
Tabellenverzeichnis	6
Vorbemerkungen	8
1. Zentrale Ergebnisse	9
2. Grundlage der Prognose und Berechnungsmethoden	15
3. Bevölkerungsentwicklung in Deutschland 1991 bis 2030.....	18
4. Anzahl der Schülerinnen und Schüler in Deutschland 1991 bis 2030.....	34
4.1. Anzahl insgesamt	34
4.2. Schülerinnen und Schüler an allgemeinbildenden und beruflichen Schulen	37
4.3. Schüler nach Schulstufen in Deutschland 1991 bis 2030	39
4.4. Förderschulen.....	62
4.5. Schulanfänger	64
5. Absolventen und Abgänger	67
5.1. Allgemeinbildende Schulen insgesamt	67
5.2. Absolventen beruflicher Schulen	78
5.3. Absolventen aller Schulen mit Fachhochschul- oder Hochschulreife	84
Tabellenanhang	1*
Teil A: Bundeszahlen	1*
Teil B: Länderzahlen	27*
Anhang: Beschlossene Strukturreformen im Schulbereich	

Grafikverzeichnis

Grafik 3.1	Bevölkerungsentwicklung in den westdeutschen Flächenländern 1991 bis 2030 *	26
Grafik 3.2	Bevölkerungsentwicklung in den ostdeutschen Flächenländern 1991 bis 2030*	27
Grafik 3.3	Bevölkerungsentwicklung in den Stadtstaaten 1991 bis 2030*	28
Grafik 3.4	Entwicklung der bildungsrelevanten Bevölkerung in den westdeutschen Flächenländern 1991 bis 2030 *	29
Grafik 3.5	Entwicklung der bildungsrelevanten Bevölkerung in den ostdeutschen Flächenländern 1991 bis 2030 *	30
Grafik 3.6	Entwicklung der bildungsrelevanten Bevölkerung in den Stadtstaaten 1991 bis 2030 *	31
Grafik 4.1	Entwicklung der Zahl der Schülerinnen und Schüler an allen Schulen insgesamt 1991 bis 2030	35
Grafik 4.2	Entwicklung der Zahl der Schülerinnen und Schüler 1991 bis 2030, allgemeinbildende und berufliche Schulen	39
Grafik 4.3	Entwicklung der Zahl der Schülerinnen und Schüler 1991 bis 2030, Primarstufe	42
Grafik 4.4	Entwicklung der Zahl der Schülerinnen und Schüler 1991 bis 2030, Sekundarstufe I	45
Grafik 4.5	Entwicklung der Zahl der Schülerinnen und Schüler 1991 bis 2030, Sekundarstufe I – Klassenstufen 7 bis 10 – nach Schularten	48
Grafik 4.6	Schülerinnen und Schüler 1991 bis 2030, Sekundarstufe II	50
Grafik 4.7	Entwicklung der Zahl der Schülerinnen und Schüler 1991 bis 2030, Sekundarstufe II, allgemeinbildende Schulen	52
Grafik 4.8	Entwicklung der Zahl der Schülerinnen und Schüler 1991 bis 2030, Sekundarstufe II, berufliche Schulen	55
Grafik 4.9	Schülerinnen und Schüler 1991 bis 2030, Sekundarstufe II, berufliche Schulen, Vollzeitform	57
Grafik 4.10	Schülerinnen und Schüler 1991 bis 2030, Sekundarstufe II, berufliche Schulen, Teilzeitform	59
Grafik 4.11	Schülerinnen und Schüler 1991 bis 2030, Sekundarstufe II, berufliche Schulen nach Schularten	61
Grafik 4.12	Schülerinnen und Schüler 1991 bis 2030, Förderschulen	63
Grafik 4.13	Schülerinnen und Schüler 1991 bis 2030, Schulanfänger	66
Grafik 5.1	Absolventen und Abgänger 1992 bis 2030, allgemeinbildende Schulen insgesamt	68
Grafik 5.2	Abgänger 1992 bis 2030, allgemeinbildende Schulen ohne Hauptschulabschluss	70
Grafik 5.3	Absolventen 1992 bis 2030, allgemeinbildende Schulen mit Hauptschulabschluss	72

Grafik 5.4	Absolventen 1992 bis 2030, allgemeinbildende Schulen mit mittlerem oder vergleichbarem Abschluss	74
Grafik 5.5	Absolventen 1992 bis 2030, allgemeinbildende Schulen mit Fachhochschul- und Hochschulreife	76
Grafik 5.6	Absolventen 1992 bis 2030, berufliche Schulen	79
Grafik 5.7	Absolventen 1992 bis 2030, berufliche Schulen nach Schularten	81
Grafik 5.8	Absolventen 1992 bis 2030, berufliche Schulen mit Fachhochschul- und Hochschulreife	83
Grafik 5.9	Absolventen 1992 bis 2030, alle Schulen mit Fachhochschul- und Hochschulreife	85
Grafik 5.10	Absolventen 1992 bis 2030, alle Schulen mit Fachhochschul- und Hochschulreife, westdeutsche und ostdeutsche Flächenländer sowie Stadtstaaten	85
Grafik 5.11	Absolventen 1992 bis 2030, alle Schulen mit Fachhochschul- und Hochschulreife, Anteile an der gleichaltrigen Bevölkerung	88

Tabellenverzeichnis

Tabelle 3.1 Bevölkerung in Deutschland 1991 bis 2030	22
Tabelle 3.2 Bevölkerung in den westdeutschen Flächenländern 1991 bis 2030	23
Tabelle 3.3 Bevölkerung in den ostdeutschen Flächenländern 1991 bis 2030	24
Tabelle 3.4 Bevölkerung in den Stadtstaaten 1991 bis 2030	25
Tabelle 4.1 Schülerinnen und Schüler an allen Schulen insgesamt 1991 bis 2030	34
Tabelle 4.2 Schülerinnen und Schüler 1991 bis 2030, allgemeinbildende und berufliche Schulen	38
Tabelle 4.3 Schülerinnen und Schüler 1991 bis 2030, Vorschulbereich	40
Tabelle 4.4 Schülerinnen und Schüler 1991 bis 2030, Primarstufe	41
Tabelle 4.5 Schülerinnen und Schüler 1991 bis 2030, Sekundarstufe I	44
Tabelle 4.6 Schülerinnen und Schüler 1992 bis 2030, Sekundarstufe I – Klassenstufen 7 bis 10 – nach Schularten	47
Tabelle 4.7 Schülerinnen und Schüler 1991 bis 2030, Sekundarstufe II	49
Tabelle 4.8 Schülerinnen und Schüler 1991 bis 2030, Sekundarstufe II, allgemeinbildende Schulen	51
Tabelle 4.9 Schülerinnen und Schüler 1991 bis 2030, Sekundarstufe II, berufliche Schulen	54
Tabelle 4.10 Schülerinnen und Schüler 1991 bis 2030, Sekundarstufe II, berufliche Schulen, Vollzeitform	56
Tabelle 4.11 Schülerinnen und Schüler 1991 bis 2030, Sekundarstufe II, berufliche Schulen, Teilzeitform	58
Tabelle 4.12 Schülerinnen und Schüler 1991 bis 2030, Sekundarstufe II, berufliche Schulen nach Schularten	60
Tabelle 4.13 Schülerinnen und Schüler 1991 bis 2030, Förderschulen	62
Tabelle 4.14 Schülerinnen und Schüler 1991 bis 2030, Schulanfänger	64
Tabelle 5.1 Absolventen und Abgänger 1992 bis 2030, allgemeinbildende Schulen insgesamt	67
Tabelle 5.2 Abgänger 1992 bis 2030, allgemeinbildende Schulen ohne Hauptschulabschluss	69
Tabelle 5.3 Absolventen 1992 bis 2030, allgemeinbildende Schulen mit Hauptschulabschluss	71
Tabelle 5.4 Absolventen 1992 bis 2030, allgemeinbildende Schulen mit mittlerem oder vergleichbarem Abschluss	73
Tabelle 5.5 Absolventen 1992 bis 2030, allgemeinbildende Schulen mit Fachhochschul- und Hochschulreife	75
Tabelle 5.6 Absolventen 1992 bis 2030, berufliche Schulen	78
Tabelle 5.7 Absolventen 1992 bis 2030, berufliche Schulen nach Schularten	80
Tabelle 5.8 Absolventen 1992 bis 2030, berufliche Schulen mit Fachhochschul- und Hochschulreife	82

Tabelle 5.9 Absolventen 1992 bis 2030, alle Schulen mit Fachhochschul- und Hochschulreife	84
Tabelle 5.10 Absolventen 1992 bis 2030, alle Schulen mit Fachhochschul- und Hochschulreife, westdeutsche und ostdeutsche Flächenländer sowie Stadtstaaten	86
Tabelle 5.11 Absolventen 1992 bis 2030, alle Schulen mit Fachhochschul- und Hochschulreife, Anteile an der gleichaltrigen Bevölkerung	87

Vorbemerkungen

Die Kultusministerkonferenz veröffentlicht seit 1963 regelmäßig Vorausberechnungen der Schüler- und Absolventenzahlen. In dem vorliegenden Tabellenwerk wird das zusammengefasste Ergebnis der von den Ländern durchgeführten Modellrechnungen vorgelegt. Das Tabellenwerk enthält die Zahlen der Schüler und der Absolventen, in Teil A gegliedert nach westdeutschen und ostdeutschen Flächenländern sowie Stadtstaaten, in Teil B differenziert nach Ländern.

Methodisch vorbereitet wurden die Vorausberechnungen in dem für Statistik und Vorausberechnung zuständigen Fachgremium der Kultusministerkonferenz, der Kommission für Statistik, in der alle Länder vertreten sind. Die Zusammenfassung der Länderergebnisse wurde im Sekretariat der Kultusministerkonferenz vorgenommen.

Die vorausgerechneten Zahlen der Schüler sind unter anderem Grundlage für Berechnungen zur Entwicklung des Lehrerbedarfs. Die Zahlen der Absolventen dienen als Grundlage zur Ermittlung der Nachfrage nach Ausbildungsstellen (Berufsbildungsbericht). Die prognostizierten Daten der Absolventen mit Fachhochschul- und Hochschulreife sind die Eingangsdaten für die Prognose der Entwicklungen im Hochschulbereich.

1. Zentrale Ergebnisse

Die hier vorgelegte Modellrechnung zur Entwicklung der Schüler- und Absolventenzahlen bis 2030 stellt eine „Status-Quo-Prognose“ dar. Dies bedeutet, dass das aktuelle Wahl- und Übergangsverhalten der Schülerinnen und Schüler festgeschrieben wird und somit die im Basisjahr erkennbaren Trendänderungen in die Prognose eingegangen sind. Ab dem ersten Prognosejahr wurden keine weiteren, den Trend ändernde Annahmen mehr eingeführt. Die Dynamik entfaltet sich durch den „Nachhall“ der Trendänderungen im Ist-Zeitraum auf den Prognosezeitraum und durch die demografischen Veränderungen.

278.000 Schülerinnen und Schüler mehr bis 2030

Die Zahl aller Schüler wird von knapp 10,9 Mio. im Jahr 2016 bis 2030 um 278.000 (2,5 %) auf gut 11,2 Mio. steigen.

Leichter Anstieg in den ostdeutschen und westdeutschen Flächenländern, deutlicher Aufwuchs in den Stadtstaaten

In den westdeutschen Flächenländern steigt die Schülerzahl von knapp 8,7 Mio. im Jahr 2016 um 83.000 (1,0 %) auf etwa 8,8 Mio. im Jahr 2030. Während die Zahlen noch bis 2022 auf 8,6 Mio. sinken, steigen sie in den Folgejahren wieder kontinuierlich an.

In den ostdeutschen Flächenländern betrug die Schülerzahl 2016 knapp 1,41 Mio. Bis 2024 wird sie auf 1,47 Mio. stetig, wenn auch geringfügig, ansteigen, um dann bis 2030 ein Niveau von 1,44 Mio. zu erreichen.

Die Schülerzahl in den Stadtstaaten steigt in 2030 gegenüber 2016 erheblich an (20,4 %) und wird durch ein kontinuierliches Wachstum gekennzeichnet. Im Jahr 2030 erreicht sie 935.000.

Zeitversetzte Entwicklung in den Bildungsstufen

Da der bedeutendste Einflussfaktor auf die Zahl der Schüler die demografische Entwicklung (siehe Kapitel 3) ist, stellt sich die Entwicklung der Schülerzahlen in den einzelnen Bildungsstufen zeitlich unterschiedlich dar. Besondere demografische Erscheinungen, wie der dramatische Rückgang der Geburtenzahlen in den ostdeutschen Flächenländern nach der Vereinigung, schieben sich in ihren Auswirkungen zeitversetzt durch die Bildungsbereiche und bestimmen so die Größenordnungen der Schüler-, aber auch der Absolventenzahlen entscheidend mit.

Für die **Primarstufe** wird ausgehend von 2,9 Mio. Schülern im Jahr 2016 bis 2030 ein Aufwuchs um mehr als 145.000 (5,1 %) auf etwas über 3,0 Mio. erwartet. In den westdeutschen Flächenländern wird die Zahl der Schüler von 2,2 Mio. um ca. 144.000 (6,4 %) auf knapp 2,4 Mio. ansteigen. Bis 2022 wird die Schülerzahl in den ostdeutschen Flächenländern von 421.000 in 2016 auf 435.000 steigen. Ab dann sinken sukzessive die Schülerzahlen, bis im Jahr 2030 voraussichtlich 384.000 Schüler die Primarstufe besuchen werden. In den Stadtstaaten steigt die Zahl der Schüler zwischen 2016 und 2030 um 18,1 % (38.500 Schüler), wobei in 2026 mit 255.000 der höchste Wert erreicht wird.

Die Zahl der Schüler in der **Sekundarstufe I** steigt bis 2030 bundesweit von ca. 4,1 Mio. in 2016 um 274.000 (6,6 %) auf etwas über 4,4 Mio. In den westdeutschen Flächenländern besuchten 2016 gut 3,3 Mio. Jugendliche diesen Bereich; bis 2030 ist mit einem Anstieg der Schülerzahlen um 159.000 (14,8 %) auf gut 3,5 Mio. zu rechnen. In den ostdeutschen Flächenländern steigt die Zahl der Schüler von aktuell 533.000 (2016) auf 573.000 im Jahr 2030, wobei der höchste Wert in 2024 mit 590.000 erreicht wird. In den Stadtstaaten erhöht sich die Zahl der Schüler von 280.000 in 2016 kontinuierlich auf rund 354.000 in 2030 um mehr als ein Viertel.

In der **Sekundarstufe II** geht die Schülerzahl von 3,5 Mio. (2016) um 118.000 (3,3 %) auf knapp 3,4 Mio. bis 2030 zurück. Steigen die Zahlen der allgemeinbildenden Schulen (von 1,0 Mio. um 5,1 % auf 1,1 Mio.), sinken im gleichen Zeitraum die Zahlen der beruflichen Schulen (Rückgang um 169.000 Schüler von 2,5 Mio. um 6,7 % auf 2,3 Mio.).

Unterschiedliche Entwicklung der Absolventenzahlen in den Bildungsgängen der allgemeinbildenden Schulen

Die Zahl der Absolventen und Abgänger allgemeinbildender Schulen beträgt in Deutschland im Jahr 2016 852.000. Bis 2025 nehmen die Zahlen ab und erreichen einen Tiefststand von 766.000. Im Anschluss steigen die Zahlen bis 2030 wieder auf 809.000 an. Zwischen 2016 und 2030 reduziert sich die Zahl damit insgesamt um 44.000 (5,1 %).

Der Rückgang in den westdeutschen Flächenländern beträgt voraussichtlich 9,8 %. Mit einer Absolventenzahl von 700.000 in 2016 gegenüber 632.000 in 2030 entspricht dies einem Umfang von 68.000 Personen. In den ostdeutschen Flächenländern wird ein Anstieg von 98.000 im Jahr 2016 um 13.000 (13,4 %) auf 112.000 im Jahr 2030 erwartet. Auch in den Stadtstaaten wird ein Anstieg auf 65.405 prognostiziert (plus 11.600 Absolventen), der voraussichtlich 21,6 % betragen wird.

Im Prognosezeitraum wird die Entwicklung für die verschiedenen Abschlussarten unterschiedlich verlaufen.

Ohne Hauptschulabschluss werden 2030 voraussichtlich 46.000 Schüler die allgemeinbildenden Schulen verlassen, ca. 3.000 (6,7 %) weniger als 2016 mit etwa 49.000. In den westdeutschen Flächenländern liegt ihre Zahl im Jahr 2016 bei 37.000 und wird voraussichtlich bis 2030 auf 32.000 sinken. In den ostdeutschen Flächenländern wird die Zahl bis 2030 gegenüber 2016 mit rund 8.600 Abgängern ohne Hauptschulabschluss einpendeln, was in etwa dem Niveau von 2016 entspricht. In den Stadtstaaten steigt die Zahl derjenigen, die die allgemeinbildenden Schulen ohne Hauptschulabschluss verlassen, und zwar um 1.200 auf 5.000 Personen, was einem Anstieg von fast einem Drittel gegenüber dem Basisjahr 2016 (analog der steigenden Zahl der Schülerinnen und Schüler) entspricht. Vergleicht man hingegen jeweils die Anteile im Jahr 2030 und dem Basisjahr 2016 an allen Absolventen, zeigen sich keine großen Unterschiede (jeweils weniger als sechs Prozent).

Ausgehend von 118.000 Absolventen allgemeinbildender Schulen **mit Hauptschulabschluss** in den westdeutschen Flächenländern im Jahr 2016 ist ein Rückgang bis 2030 um 16.000 (13,4 %) auf 102.000 Schülerinnen und Schüler zu erwarten. In den ostdeutschen Flächenländern erhöht sich die Zahl der Absolventen mit Hauptschulabschluss von 12.000 in 2016 auf 13.000 im Jahr 2030. Die Zahl in den Stadtstaaten liegt 2016 bei etwa 8.000. Nach stetigem Anstieg erreicht sie 2030 eine Größenordnung von 10.000 Personen. Für Deutschland insgesamt ergibt sich damit zwischen 2016 und 2030 ein Rückgang von 138.000 um 12.000 (7,6 %) auf 126.000 Schülerinnen und Schüler.

Die Zahl der Absolventen allgemeinbildender Schulen **mit Realschulabschluss** in Deutschland geht von 368.000 im Jahr 2016 um gut 28.000 (8,6 %) auf 340.000 bis

2030 zurück. Für die westdeutschen Flächenländer ist ein Rückgang von 307.000 um 37.000 (12,0 %) auf 270.000 zu erwarten. Für die ostdeutschen Flächenländer ist dagegen ein Anstieg um 5.000 auf 51.000 (11,8 %) bis zum Jahr 2030 zu erwarten. Für die Stadtstaaten zeigt sich ein vergleichsweise hoher Anstieg der Zahl der Absolventen um 3.000 Personen, was bei einem Stand von 16.000 in 2016 und von 19.000 in 2030 einen Zuwachs von 20,4 % bedeutet.

Die Entwicklung der Zahl der Absolventen allgemeinbildender und beruflicher Schulen **mit Fachhochschul- oder Hochschulreife** ist etwas durch die Entlassung von Doppeljahrgängen durch die Verkürzung der Schulzeit bis zum Abitur an allgemeinbildenden Schulen als auch durch die zum Teil Rückumstellung vom bisherigen achtjährigen zum neunjährigen Gymnasium verzerrt. Gegenüber 2016, als 454.000 Absolventen die allgemeinbildenden und beruflichen Schulen verließen, werden 2030 noch 437.000 Absolventen erwartet. Dies entspricht einer Abnahme von 17.000 (3,7 %) bis 2030.

Insgesamt ist damit zu rechnen, dass die Anzahl der Absolventen mit Fach- und Hochschulreife bis 2030 in den westdeutschen Flächenländern gegenüber 2016 (454.000) um 8,0 % auf 437.000 sinken wird. Hinzu kommt, dass mit der sukzessiven Umstellung von G8 auf G9 schwache Absolventenjahrgänge für einzelne Jahre wie zum Beispiel in Bayern (Schuljahr 2024/25), Niedersachsen (2019/20) und Schleswig-Holstein (2025/26) auftreten können.

In den ostdeutschen Flächenländern wird die Zahl zunehmen, nämlich um 16,3 %. In den Stadtstaaten steigt die Anzahl der Absolventen mit Fach- und Hochschulreife bis 2030 ebenfalls um 18,0 % an.

Vergleich der Ergebnisse der Vorausberechnung mit denen aus dem Jahre 2013

Entgegen der letzten Vorausberechnung der Schüler- und Absolventenzahlen 2012-2025 (Dokumentation Nr. 200 vom Mai 2013) ist - vornehmlich demografisch bedingt - mit höheren Schüler- und Absolventenzahlen bis 2030 zu rechnen. Insbesondere der Anstieg der Schülerzahlen, der zum Teil auf die gestiegenen Geburtenzahlen zurückzuführen ist, aber auch zum Teil auf die weiterhin hohe Zahl der Zuwanderer (nicht nur in Folge der Flüchtlingsbewegungen), beeinflusst maßgeblich diese vorgelegte Vorausberechnung.

Vergleicht man beide Vorausberechnungen, so wird die kalkulierte Schülerzahl für das Referenzjahr 2025 in der aktuellen Vorausberechnung um knapp 12,0 % Prozent höher ausfallen als noch in der letzten Vorausberechnung für das gleiche Jahr angenommen. Insbesondere in den ostdeutschen Flächenländern und den Stadtstaaten ist ein deutlicher Zuwachs zu erkennen.

Im Falle der Schüler hieße dies für das Jahr 2025 einen Anstieg der Anzahl gegenüber der letzten Vorausberechnung um rund 1,3 Mio. Bei den Absolventen und Abgängern im gleichen Jahr wären das 97.800 mehr als noch in der Vorausberechnung aus dem Jahr 2013 prognostiziert.

Ein direkter Vergleich der Prognosezahlen für einzelne Schularten für die Bildungsstufen zeigt, dass deutschlandweit für die Primarstufe 428.000 Schüler mehr prognostiziert wurden als noch in der vorherigen Vorausberechnung (+14,0 %). In der Sekundarstufe I beträgt die Differenz knapp 627.000 Schüler, die nach der aktuellen Vorausberechnung zusätzlich zu erwarten sind (+14,5 %). Bei den allgemeinbildenden Schulen ist in 2025 für den Sekundarbereich II von 94.000 Schülern mehr auszugehen, was einer Differenz von neun Prozent entspricht. In den beruflichen Schulen werden voraussichtlich 165.000 Schüler zusätzlich zu den Annahmen der letzten Vorausberechnung aus dem Jahr 2013 unterrichtet (sieben Prozent). Bei den Zahlen der Absolventen und Abgänger ist der Unterschied beider Vorausberechnungen eher gering. Von Interesse ist, dass die Zahl der Absolventen ohne Hauptschulabschluss im Jahre 2025 nach neuer Kalkulation um 6.200 Schüler höher liegt als noch in 2013 angenommen, was einer Differenz von 14,0 % entspricht.¹ Vergleicht man hingegen jeweils die Anteile im Jahr 2025 an allen Absolventen, zeigen sich keine großen Unterschiede (jeweils weniger als sechs Prozent). Deutschlandweit ist davon auszugehen, dass es laut der aktuellen Vorausberechnung ungefähr 4.000 Studienberechtigte beruflicher und allgemeinbildender Schulen in 2024 weniger geben wird als noch

¹ Die Hauptursache dürfte in der angenommenen Steigerung der Zahl der Schülerinnen und Schüler im gleichen Zeitraum liegen.

in der vorangegangenen Modellrechnung von 2013 kalkuliert wurde. Das würde einer Abnahme von einem Prozent entsprechen.²

² Das Jahr 2025 eignet sich als Vergleichsjahr nicht, da die bayerische Umstellung von G8 auf G9 in der aktuellen Vorausberechnung genau auf dieses Jahr fällt.

2. Grundlage der Prognose und Berechnungsmethoden

Die vorliegende Schüler- und Absolventenprognose beruht auf länderspezifischen Bevölkerungsprognosen, die sich überwiegend an der 13. koordinierten Bevölkerungsprognose des Statistischen Bundesamtes orientieren.³

Die Schüler- und Absolventenprognose wird außer von der zu Grunde liegenden Bevölkerungsprognose von dem tatsächlichen Übergangsverhalten in die einzelnen Schularten bestimmt. Dabei wird die Prognose in Form einer so genannten „Status-Quo-Rechnung“ durchgeführt. Das bedeutet, dass die zukünftigen Verhältnisse so dargestellt werden wie sie bei Fortbestand der aktuellen Gegebenheiten zu erwarten wären.

Die Bestimmung des Übergangsverhaltens erfolgt unter Benutzung differenzierter Eintritts-, Übertritts- und Abgangsquoten, in denen Werte bis zum letzten Ist-Jahr berücksichtigt werden. Diese Quoten beinhalten aktuelle Trends der Vorjahre, wenn Tendenzen bereits eingetreten und bekannt sind. Ein spekulatives Fortschreiben von Tendenzen in den Prognosezeitraum hinein wird jedoch nicht vorgenommen: Gemäß dem Status-Quo-Grundsatz werden die aus den Ist-Daten ermittelten Quoten für die Prognose der Folgejahre unverändert fortgeschrieben.

Diese Vorgehensweise bietet u.a. den Vorteil einer eindeutigen Interpretation der Ergebnisse. Die Berechnungen beschreiben, welche Entwicklung eintreten wird, wenn das zuletzt beobachtete Verhalten unverändert bleibt. Eine Anpassung an die tatsächliche Entwicklung wird durch die regelmäßige Aktualisierung der Prognose vorgenommen.

Änderungen im Bildungsverhalten, deren Wirkungen sich im Prognosezeitraum zu unterschiedlichen Zeiten entfalten, könnten sein:

- Übergang aus der Grundschule auf das Gymnasium,
- Übergang aus Sekundarstufe I in Sekundarstufe II innerhalb des Gymnasiums,
- Wechsel aus anderen Schularten (Realschulen, Integrierten Gesamtschulen) in die Gymnasien, insbesondere nach Klassenstufe 10,
- Übergang in die letzte Jahrgangsstufe der Gymnasien,
- Wiederholerquote in den einzelnen Klassenstufen,
- Erfolgsquote beim Abitur,
- Quote der Zu- und Abgänge aus bzw. in andere Schularten in den einzelnen Klassenstufen,
- Übergänge von allgemeinbildenden Schulen ins Fachgymnasium,

³ Die Ergebnisse der 13. koordinierten Bevölkerungsvorausberechnung werden im Kapitel Bevölkerungsentwicklung ausführlich dargestellt.

- Übergänge von allgemeinbildenden Schulen in die Fachoberschule,
- Wechsel von beruflichen Bildungsgängen in solche berufliche Bildungsgänge, die zur Fachhochschulreife oder Hochschulreife führen.

Ausgangsdaten der vorliegenden Prognose sind die tatsächlichen Schülerzahlen des Jahres 2016. Vereinzelt geringfügige Änderungen der Ist-Daten gegenüber der Dokumentation „Schüler, Klassen, Lehrer und Absolventen der Schulen“ sind auf Nachkorrekturen zurückzuführen. Auf der Basis der aktuellen Ist-Daten werden für die allgemeinbildenden Schulen die Berechnungen zur Prognose der Schülerzahlen überwiegend nach dem Übergangsquotenverfahren durchgeführt. Aus den Schülerbeständen zweier aufeinander folgender Schuljahre und Klassenstufen wird eine Quote gebildet, die sämtliche Zu- und Abgänge in einer Zahl bündelt.

In dieser sind neben den direkten Übergängen auch die Nichtversetzten, die Abgänge und die sonstigen Zugänge berücksichtigt.

Die Schüler der 1. Klassenstufe werden mit Eintrittsquoten, die auf der Prognose der schulpflichtigen Bevölkerung basieren, geschätzt, wobei die Änderungen zur Einschulung in verschiedenen Ländern berücksichtigt wurden (siehe Anhang). Die Aufgliederung der Schüler auf die verschiedenen Schularten nach der 4. bzw. 6. Klassenstufe erfolgt anhand differenzierter Übergangsquoten bezogen auf die jeweiligen Klassenstufen. Gleiches gilt für den Übergang in die gymnasiale Oberstufe. Bei der Berechnung der Schülerzahlen der gymnasialen Oberstufe wird die unterschiedliche Schuldauer (12 bzw. 13 Jahre) berücksichtigt.

Auch für die beruflichen Schulen erfolgt die Vorausberechnung der Schülerzahlen überwiegend anhand des Übergangsquotenverfahrens. Wesentliche Bezugsgrößen sind hier die Absolventen der allgemeinbildenden und zum Teil der beruflichen Schulen. Daneben wird auch das Strukturquotenverfahren angewandt, bei dem die Schülerzahlen anhand von auf die gleichaltrige Bevölkerung bezogenen Anteilen ermittelt werden.

Die Entwicklung bei den beruflichen Schulen ist neben der Bevölkerungsentwicklung stark von den wirtschaftlichen Rahmenbedingungen abhängig, insbesondere von der Arbeitsmarkt- und Ausbildungsplatzsituation. Sie ist daher weniger verlässlich zu prognostizieren als die der allgemeinbildenden Schulen.

Unterschiedliche Methoden werden bei der Vorausberechnung der Schülerzahlen an Förderschulen angewandt. Teilweise werden auf die gleichaltrige Bevölkerung bezogene Sonderschulbesuchsquoten (Strukturquoten) verwendet. Daneben wird auch mit Eintritts- und Übergangsquoten bzw. Anteilsquoten der Schüler bestimmter Schularten operiert, die auf die Schüler in der Primarstufe und Sekundarstufe I einschließlich der Förderschulen bezogen sind.

Die Quoten für die Vorausberechnung der Schülerzahlen im Prognosezeitraum werden in der Verantwortung der einzelnen Länder festgelegt. Sie orientieren sich in der Regel an den Ist-Quoten der letzten Jahre. Veränderungen aufgrund bereits absehbarer struktureller Entwicklungen werden von den Ländern berücksichtigt.

Gleiches gilt für die Vorausberechnung der Absolventen. Ihre Vorausberechnung basiert auf den tatsächlichen Absolventenzahlen des Entlassungsjahres 2016. Die Absolventen allgemeinbildender Schulen werden anhand gleichbleibender Abschlussquoten prognostiziert. Bei den beruflichen Schulen werden als Absolventen alle Schulentlassenen einer Schulart berücksichtigt, unabhängig davon, ob sie in andere berufliche Bildungsgänge übergehen oder ins Erwerbsleben eintreten.

Besondere Auswirkung auf die Schüler- und Absolventenzahlen hat einerseits die Verkürzung der Schulzeit bis zum Abitur, die von einer Vielzahl der Länder beschlossen wurde. Dies zeigt sich – je nach Umstellungszeitpunkt in den einzelnen Ländern – zwischen 2008 und 2016 in den doppelten Absolventenjahrgängen in der Sekundarstufe II der allgemeinbildenden Schulen.

Andererseits lassen sich in einzelnen Ländern gegenläufige Trends feststellen. Die Umstellung von der achtjährigen auf die neunjährige Schulzeit an Gymnasien wirkt sich auch verstärkend auf die Schülergesamtzahl aus, da auf Grund der Verlängerung der Schulzeit an Gymnasien eine Klassenstufe hinzukommt. Mit einem Zeitverzug wirkt sich die Entlassung von Doppeljahrgängen vor 2016 als auch die die Verlängerung der Gymnasialzeit auch auf die beruflichen Schulen aus.

3. Bevölkerungsentwicklung in Deutschland 1991 bis 2030

Die Bevölkerungsentwicklung übt entscheidenden Einfluss auf die Entwicklung der Schülerzahlen aus. Denn in Deutschland, wo Schulpflicht in der Regel aus neun (in Berlin, Brandenburg, Bremen und Nordrhein-Westfalen zehn) Vollzeitschuljahren besteht, besuchen annähernd alle Kinder und Jugendlichen im Alter von 6 bis 14 bzw. 15 Jahren eine allgemeinbildende Schule. Die Zahl der Schüler entspricht damit weitgehend der Zahl der Kinder und Jugendlichen im entsprechenden Alter.

Nach Ableistung der Vollzeitschulpflicht unterliegen die Jugendlichen einer Teilzeitschulpflicht von in der Regel drei Jahren. D.h. diejenigen Schüler, die keine allgemeinbildende oder berufliche Schule in Vollzeitform besuchen, müssen neben ihrer betrieblichen Ausbildung eine berufliche Schule in Teilzeitform besuchen. Dementsprechend besuchen die meisten Jugendlichen im Alter von 17 oder 18 Jahren eine Schule. Entscheidendes Kriterium für die Zahl der Schüler in diesem Alter ist folglich die Zahl der Jugendlichen im entsprechenden Alter.

Erst mit 19 oder 20 Jahren verlässt ein Großteil der Bevölkerung das Bildungssystem. Es verbleiben jedoch nach wie vor diejenigen, die ein Studium an einer Hochschule oder Fachhochschule, eine berufliche Weiterbildung an einer Fachschule oder Fachakademie oder eine zweite Ausbildung absolvieren. Dazu kommen in geringerer Zahl diejenigen, die mit über 20 Jahren allgemeinbildende Abschlüsse erwerben oder nachholen.

Der Verbleib dieser Personengruppen im Bildungswesen erstreckt sich bis zum Alter 30 und darüber, wobei die Bildungsbeteiligung der 30-Jährigen insgesamt sehr gering ist und mit zunehmendem Alter weiter zurückgeht. Als primär bildungsrelevante Bevölkerung kann daher die Bevölkerung im Alter von 5 bis 29 Jahren angesehen werden, wenngleich angesichts der wachsenden Bedeutung frühkindlicher Bildung einerseits und lebenslangen Lernens andererseits die Altersgruppen der unter 5-Jährigen und der ab 30-Jährigen ebenso bildungsrelevant sind. Ob diese zahlenmäßig konstant bleibt, zu- oder abnimmt, hängt von den drei demografischen Komponenten Fertilität, Mortalität und Migration ab.

Die für die Zahl der Schüler und Studierenden bedeutendste Komponente, die Fertilität, beschreibt das generative Verhalten einer Bevölkerung und wird in der Regel durch das Maß der zusammengefassten Geburtenziffer (TFR = Total Fertility Rate) ausgedrückt. Diese war in den letzten Jahrzehnten in Deutschland erheblichen Schwankungen unterworfen. Nachdem sie Mitte der 60er Jahre in den alten und den neuen Ländern bis zu 2,5 Kinder je Frau betragen hatte, nahm die Geburtenhäufigkeit stark ab. Während die TFR in den alten Ländern abgesehen von geringen Schwankungen etwa auf dem Niveau von 1,4 Kindern je Frau verharrte, stieg sie in der DDR bis 1980 noch einmal auf über 1,9 an. Ursächlich waren familienpolitisch wirksame Maßnahmen durch den Staat. Deren Wirkung ließ jedoch Ende der 80er

Jahre nach, so dass sich die TFR in der DDR bis 1990, als sie 1,52 betrug, wieder fast der des früheren Bundesgebiets von 1,45 angeglichen hatte. Von 1990 auf 1991 spielte sich ein historisch einmaliges Ereignis für eine Region dieser Größe ab: Ab August 1990 – also neun Monate nach der Öffnung der Mauer – sank die TFR und mit ihr die Zahl der Geburten innerhalb kürzester Zeit um ein Drittel. Bis 1994 sollte sie sich sogar halbieren. Bis 2011 ist sie dann wieder auf 1,36 gestiegen und liegt damit leicht über dem Wert des früheren Bundesgebietes (1,35). Allerdings reicht dieses Geburtenniveau nicht aus, um einen Rückgang der Bevölkerung zu verhindern. Solange die TFR unter dem Reproduktionsniveau von 2,1 Kindern je Frau bleibt, wird jede neue Generation geringer als die ihrer Eltern sein.

In der mittleren Annahme der 13. koordinierten Bevölkerungsvorausberechnung, an der sich die überwiegende Zahl der Schüler- und Absolventenprognosen der Länder orientieren, wird davon ausgegangen, dass die TFR bis 2060 annähernd konstant bei 1,5 Kinder je Frau bleibt (Annahme G1). Bei einem leichten Anstieg der Geburtenhäufigkeit (Annahme G2) würde bis 2028 die TFR auf 1,6 steigen und bliebe dann konstant⁴. Zumindest zeigt sich seit 2012 ein Geburtenanstieg. Er geht im Wesentlichen auf drei Entwicklungen zurück. Zum einen ist zwischen 2011 und 2015 die Anzahl der potenziellen Mütter im Alter zwischen 25 und 39 Jahren um 344.000 gestiegen. Dazu hat neben der Zuwanderung auch eine relativ günstige Altersstruktur beigetragen: Die in den späten 1970er und den 1980er-Jahren geborenen Frauen sind z. T. die Kinder der Babyboomer und gehören somit geburtenstärkeren Jahrgängen an.

Zum anderen ist die Geburtenhäufigkeit der Ende der 1970er und Anfang der 1980er-Jahre geborenen Frauen gestiegen. Diese Frauen zeichnen sich durch eine besonders späte Familiengründung aus. Die derzeit günstigen Rahmenbedingungen (Elterngeld, Ausweitung der Betreuungsangebote) dürfte die Anzahl der Kinder zusätzlich beeinflusst haben. Der dritte Faktor ist die veränderte Zusammensetzung der Zuwanderinnen: Bei den Müttern ausländischer Herkunft gab es vor allem durch Rumäninnen, Bulgarinnen und Syrerinnen einen deutlichen Geburtenzuwachs. Inwieweit sich diese Entwicklungen fortsetzen werden, ist noch unklar.⁵

In den neuen Ländern, wo die Frauen vor 1990 deutlich früher ihre Kinder bekommen haben als in den alten Ländern, nahm das durchschnittliche Gebäralter sehr rasch zu. Zwischen 1990 und 2008 stieg es um 4 Jahre. Damit hat sich der Abstand zu den alten Ländern stark verringert, obwohl das Gebäralter immer noch unter dem Durchschnittsalter der westdeutschen Frauen liegt. Die zusammengefasste Geburtenziffer stieg nach der tiefen Talfahrt Anfang der 1990er Jahre seit 1995 fast konti-

⁴ Vgl. Destatis (2017): Bevölkerung Deutschlands bis 2060. 13. koordinierte Bevölkerungsvorausberechnung. Überarbeitete Fassung der in 2015 erschienen 13. koordinierten Bevölkerungsvorausberechnung des Statistischen Bundesamtes.

⁵ <https://www.destatis.de/DE/ZahlenFakten/GesellschaftStaat/Bevoelkerung/Geburten/Geburten.html>

nuierlich an. Im Jahr 2008 war sie erstmals seit 1990 wieder höher als bei den westdeutschen Frauen. Trotz dieser positiven Entwicklung sind die Lücken, die der Geburtenausfall der vergangenen zehn Jahre in die Altersstruktur der Bevölkerung der neuen Länder gerissen hat, irreparabel. Wie weit die Einführung des Elterngeldes, die Verbesserung der Kleinkinderbetreuung oder die gegenwärtige Diskussion über die Familie zu einem Einstellungswandel und einer Steigerung der Geburtenrate führen, kann heute noch nicht abgeschätzt werden.

Die Mortalität spielt zwar für die Bevölkerungsentwicklung insgesamt und damit auch gesamtgesellschaftlich eine sehr wichtige Rolle, da ihre Entwicklung entscheidenden Einfluss auf das zahlenmäßige Verhältnis junger und alter Menschen hat, für die Belange der Vorausberechnung von Schüler- und Absolventenzahlen ist sie hingegen praktisch nicht mehr von Bedeutung, da die Säuglings- und Kindersterblichkeit in Deutschland bereits sehr gering ist. Von 100.000 geborenen Jungen vollenden nach der Sterbetafel 2013/2015 99.342 das 21. Lebensjahr, von 100.000 geborenen Mädchen 99.488. Die Auswirkung der Sterblichkeit bis zum Alter 21 auf die Zahl der Schüler- und Absolventenzahlen bewegt sich demzufolge im Bereich von unter einem Prozent. Im Rahmen der 13. koordinierten Bevölkerungsvorausberechnung wird mit mehreren Varianten zur Lebenserwartung gerechnet. Bei einem moderaten Anstieg (Annahme L1) wird davon ausgegangen, dass die Lebenserwartung bei Geburt der Jungen bei 84,4 Jahren und der Mädchen bei 88,8 Jahren sowie bei einem starken Anstieg (Annahme L 2) der Jungen bei 86,7 Jahre und der Mädchen bei 90,4 Jahren liegt.

Bedeutsamer als die Lebenserwartung sind die Migrationsbewegungen. In den letzten 20 Jahren ist die Bevölkerungsentwicklung Deutschlands in großem Umfang durch Wanderungen bestimmt worden. Dabei wirken die Wanderungen in der Regel verjüngend auf die Bevölkerung Deutschlands, d.h. die nach Deutschland zuziehenden Personen sind durchschnittlich jünger als der Bestand. Der angenommene Wanderungssaldo über die Grenzen Deutschlands sinkt von 750 000 im Jahr 2016 stufenweise auf 200 000 im Jahr 2021 und bleibt anschließend konstant. Diese Annahme ist allerdings mit einigen Unsicherheiten behaftet, da Wanderungsströme erfahrungsgemäß auch kurzfristig erheblich in ihrem Umfang schwanken können. So könnten Veränderungen in den politischen Rahmenbedingungen – wie z.B. Kriege in einzelnen Regionen oder die Osterweiterung der EU – eine Zunahme der Wanderungsgewinne Deutschlands bewirken, so dass die Bevölkerung im bildungsrelevanten Alter höher ausfiele als nach der 13. koordinierten Bevölkerungsvorausberechnung.

Für Deutschland wird eine Zunahme der Bevölkerung angenommen. Die Variante W2 der 13. koordinierten Bevölkerungsvorausberechnung sieht bezogen auf das Basisjahr 2015 mit 82,0 Mio. einen stetigen Aufwuchs der Bevölkerung bis auf 83,0 Mio. im Jahre 2030 voraus (1,2 %) (Tabelle 3.1). Dabei gibt es in den westdeutschen Flä-

chenländern mit 2,9 % einen Anstieg (Tabelle 3.2), wohingegen in den ostdeutschen Flächenländern die Bevölkerung um 5,2 % im gleichen Zeitraum sinken wird (Tabelle 3.3). In den Stadtstaaten wird die Bevölkerung kräftig ansteigen (10,0 %) (Tabelle 3.4).

Ungeachtet der unterschiedlichen Bevölkerungsentwicklung herrscht bezogen auf die Altersstruktur der Einwohner in den westdeutschen und ostdeutschen Flächenländern und in den Stadtstaaten ein einheitlicher Trend vor: Die alten Menschen werden mehr, die jungen werden weniger (Grafiken 3.1 bis 3.3). Bis 2030 wird die Zahl der 65-Jährigen und Älteren in Deutschland um weitere 4,3 Mio. (25,3 %) auf 25,9 Mio. steigen. Gleichzeitig geht die Zahl der unter 30-Jährigen um weitere 1,0 Mio. (5,8 %) auf 23,5 Mio. zurück.

Tabelle 3.1 Bevölkerung in Deutschland 1991 bis 2030

Jahr	Ins- gesamt	davon im Alter von ... bis unter ... Jahren								
		0-30	davon						30-65	65 und älter
			0-1	1-6	6-10	10-15	15-21	21-30		
1.000										
1991	79.753	30.630	911	4.433	3.444	4.150	5.473	12.220	37.211	11.912
1995	81.539	29.516	770	4.350	3.680	4.495	5.117	11.104	39.481	12.542
2000	82.163	27.276	771	3.959	3.469	4.698	5.545	8.834	41.536	13.351
2005	82.501	26.348	705	3.730	3.196	4.293	5.726	8.697	40.785	15.367
2010	81.802	25.253	665	3.452	2.940	3.965	5.292	8.938	39.648	16.902
2011	81.752	25.028	678	3.421	2.878	3.964	5.127	8.959	39.879	16.844
2012	81.844	24.863	663	3.427	2.835	3.908	4.985	9.046	40.100	16.881
2013	82.021	24.752	675	3.433	2.803	3.826	4.949	9.066	40.266	17.003
2014	80.767	24.391	683	3.425	2.790	3.744	4.893	8.856	39.523	16.853
2015	81.198	24.507	716	3.458	2.804	3.709	4.906	8.914	39.602	17.089
2016	82.176	25.047	745	3.586	2.855	3.696	5.055	9.111	39.829	17.300
2017	82.753	25.200	754	3.657	2.887	3.664	5.054	9.184	40.056	17.504
2018	83.073	25.171	759	3.733	2.885	3.658	4.969	9.167	40.204	17.704
2019	83.289	25.041	762	3.788	2.893	3.663	4.859	9.076	40.358	17.896
2020	83.399	24.869	762	3.834	2.920	3.644	4.777	8.932	40.429	18.108
2021	83.450	24.645	761	3.848	2.961	3.654	4.691	8.730	40.484	18.324
2022	83.442	24.483	757	3.852	3.019	3.660	4.597	8.598	40.402	18.566
2023	83.423	24.339	753	3.847	3.063	3.667	4.551	8.458	40.264	18.820
2024	83.393	24.202	748	3.839	3.103	3.674	4.533	8.305	40.101	19.096
2025	83.352	24.085	742	3.824	3.117	3.727	4.511	8.164	39.854	19.420
2026	83.298	23.962	735	3.801	3.120	3.774	4.502	8.030	39.566	19.770
2027	83.233	23.820	727	3.776	3.121	3.836	4.498	7.862	39.270	20.153
2028	83.156	23.674	719	3.746	3.116	3.881	4.519	7.693	38.941	20.544
2029	83.068	23.572	710	3.713	3.107	3.921	4.534	7.587	38.527	20.973
2030	82.968	23.476	701	3.676	3.091	3.934	4.568	7.506	38.091	21.408
2016 =100										
2016	100,0	100,0	100,0	100,0	100,0	100,0	100,0	100,0	100,0	100,0
2017	100,7	100,6	101,2	102,0	101,1	99,1	100,0	100,8	100,6	101,2
2018	101,1	100,5	101,9	104,1	101,0	99,0	98,3	100,6	100,9	102,3
2019	101,4	100,0	102,3	105,6	101,3	99,1	96,1	99,6	101,3	103,4
2020	101,5	99,3	102,3	106,9	102,3	98,6	94,5	98,0	101,5	104,7
2021	101,6	98,4	102,2	107,3	103,7	98,9	92,8	95,8	101,6	105,9
2022	101,5	97,7	101,6	107,4	105,7	99,0	90,9	94,4	101,4	107,3
2023	101,5	97,2	101,1	107,3	107,3	99,2	90,0	92,8	101,1	108,8
2024	101,5	96,6	100,4	107,1	108,7	99,4	89,7	91,2	100,7	110,4
2025	101,4	96,2	99,6	106,6	109,2	100,8	89,2	89,6	100,1	112,3
2026	101,4	95,7	98,7	106,0	109,3	102,1	89,1	88,1	99,3	114,3
2027	101,3	95,1	97,6	105,3	109,3	103,8	89,0	86,3	98,6	116,5
2028	101,2	94,5	96,5	104,5	109,1	105,0	89,4	84,4	97,8	118,8
2029	101,1	94,1	95,3	103,6	108,8	106,1	89,7	83,3	96,7	121,2
2030	101,0	93,7	94,1	102,5	108,3	106,4	90,4	82,4	95,6	123,7

Anmerkung: Bevölkerung jeweils am 31.12. des Vorjahres.

Quelle: Statistisches Bundesamt: Bevölkerungsstatistik.

Tabelle 3.2 Bevölkerung in den westdeutschen Flächenländern 1991 bis 2030

Jahr	Ins- gesamt	davon im Alter von ... bis unter ... Jahren								
		0-30	davon					30-65	65 und älter	
			0-1	1-6	6-10	10-15	15-21			21-30
1.000										
1991	59.234	22.577	685	3.187	2.412	2.914	4.097	9.281	27.673	8.984
1995	61.450	22.344	648	3.484	2.680	3.205	3.748	8.579	29.548	9.558
2000	62.461	20.928	623	3.286	2.838	3.470	4.004	6.706	31.359	10.174
2005	63.282	20.540	556	2.999	2.658	3.551	4.266	6.510	31.090	11.652
2010	62.986	19.876	512	2.703	2.363	3.290	4.319	6.690	30.391	12.719
2011	62.979	19.722	520	2.665	2.300	3.264	4.251	6.722	30.582	12.675
2012	63.080	19.611	509	2.657	2.255	3.195	4.180	6.815	30.737	12.731
2013	63.240	19.539	517	2.654	2.219	3.107	4.149	6.892	30.866	12.835
2014	62.444	19.299	525	2.642	2.198	3.026	4.090	6.817	30.405	12.741
2015	62.798	19.404	551	2.666	2.199	2.980	4.073	6.935	30.466	12.929
2016	63.599	19.852	575	2.765	2.228	2.956	4.162	7.165	30.666	13.081
2017	64.081	19.991	585	2.823	2.245	2.918	4.137	7.283	30.872	13.224
2018	64.358	19.985	590	2.887	2.238	2.897	4.046	7.327	31.010	13.369
2019	64.553	19.891	593	2.936	2.240	2.887	3.934	7.301	31.155	13.508
2020	64.663	19.767	595	2.977	2.261	2.861	3.848	7.225	31.231	13.668
2021	64.727	19.591	595	2.998	2.293	2.858	3.762	7.085	31.305	13.837
2022	64.746	19.428	594	3.006	2.341	2.852	3.671	6.964	31.288	14.031
2023	64.758	19.280	592	3.010	2.379	2.851	3.618	6.830	31.231	14.249
2024	64.763	19.139	589	3.010	2.416	2.856	3.588	6.680	31.157	14.472
2025	64.761	19.017	585	3.005	2.433	2.896	3.555	6.543	31.013	14.736
2026	64.751	18.898	580	2.994	2.442	2.935	3.537	6.410	30.834	15.026
2027	64.733	18.765	575	2.979	2.448	2.987	3.522	6.254	30.638	15.332
2028	64.707	18.638	568	2.959	2.448	3.029	3.533	6.101	30.421	15.656
2029	64.673	18.541	562	2.936	2.444	3.066	3.537	5.996	30.135	16.006
2030	64.631	18.460	554	2.907	2.438	3.084	3.562	5.915	29.811	16.365
2016 =100										
2016	100,0	100,0	100,0	100,0	100,0	100,0	100,0	100,0	100,0	100,0
2017	100,8	100,7	101,8	102,1	100,7	98,7	99,4	101,6	100,7	101,1
2018	101,2	100,7	102,6	104,4	100,4	98,0	97,2	102,3	101,1	102,2
2019	101,5	100,2	103,1	106,2	100,5	97,7	94,5	101,9	101,6	103,3
2020	101,7	99,6	103,5	107,7	101,5	96,8	92,4	100,8	101,8	104,5
2021	101,8	98,7	103,5	108,4	102,9	96,7	90,4	98,9	102,1	105,8
2022	101,8	97,9	103,3	108,7	105,0	96,5	88,2	97,2	102,0	107,3
2023	101,8	97,1	103,0	108,9	106,8	96,5	86,9	95,3	101,8	108,9
2024	101,8	96,4	102,4	108,9	108,4	96,6	86,2	93,2	101,6	110,6
2025	101,8	95,8	101,8	108,7	109,2	98,0	85,4	91,3	101,1	112,7
2026	101,8	95,2	100,9	108,3	109,6	99,3	85,0	89,5	100,5	114,9
2027	101,8	94,5	100,0	107,7	109,9	101,1	84,6	87,3	99,9	117,2
2028	101,7	93,9	98,8	107,0	109,9	102,5	84,9	85,1	99,2	119,7
2029	101,7	93,4	97,8	106,2	109,7	103,7	85,0	83,7	98,3	122,4
2030	101,6	93,0	96,4	105,1	109,4	104,3	85,6	82,6	97,2	125,1

Anmerkung: Bevölkerung jeweils am 31.12. des Vorjahres.

Quelle: Statistisches Bundesamt: Bevölkerungsstatistik.

Tabelle 3.3 Bevölkerung in den ostdeutschen Flächenländern 1991 bis 2030

Jahr	Ins- gesamt	davon im Alter von ... bis unter ... Jahren								30-65	65 und älter	
		0-30	davon						30-65			65 und älter
			0-1	1-6	6-10	10-15	15-21	21-30				
1.000												
1991	14.752	5.911	162	949	807	973	1.026	1.995	6.808	2.033		
1995	14.230	5.133	71	588	762	1.003	1.032	1.678	6.999	2.098		
2000	13.948	4.513	97	427	426	940	1.184	1.438	7.143	2.293		
2005	13.433	3.988	99	490	349	496	1.100	1.455	6.735	2.710		
2010	12.938	3.543	100	495	391	442	649	1.465	6.349	3.046		
2011	12.865	3.467	102	498	391	464	563	1.448	6.367	3.031		
2012	12.802	3.401	99	505	390	477	499	1.430	6.394	3.006		
2013	12.757	3.345	100	511	392	483	494	1.365	6.398	3.014		
2014	12.498	3.255	100	513	395	485	501	1.261	6.257	2.986		
2015	12.505	3.240	103	516	403	492	527	1.199	6.246	3.018		
2016	12.598	3.292	106	533	417	498	577	1.162	6.241	3.064		
2017	12.593	3.274	103	537	428	501	594	1.111	6.208	3.111		
2018	12.565	3.232	102	536	430	507	602	1.055	6.174	3.161		
2019	12.528	3.192	100	535	431	517	606	1.003	6.133	3.209		
2020	12.482	3.153	99	532	434	521	612	955	6.086	3.245		
2021	12.431	3.111	97	524	437	529	611	913	6.035	3.289		
2022	12.374	3.101	95	514	441	535	607	909	5.952	3.326		
2023	12.314	3.099	93	505	440	539	611	911	5.864	3.358		
2024	12.253	3.100	91	496	438	540	619	916	5.764	3.390		
2025	12.190	3.102	89	487	431	546	626	923	5.661	3.433		
2026	12.125	3.096	88	477	424	548	632	927	5.553	3.479		
2027	12.058	3.084	86	469	419	549	638	923	5.447	3.529		
2028	11.989	3.069	85	459	412	548	647	918	5.343	3.582		
2029	11.918	3.058	84	452	404	545	651	922	5.231	3.636		
2030	11.845	3.045	83	445	396	537	655	929	5.128	3.678		
2016 =100												
2016	100,0	100,0	100,0	100,0	100,0	100,0	100,0	100,0	100,0	100,0		
2017	100,0	99,4	97,2	100,8	102,6	100,5	103,0	95,7	99,5	101,5		
2018	99,7	98,2	96,3	100,6	103,1	101,7	104,4	90,8	98,9	103,2		
2019	99,4	97,0	94,4	100,5	103,3	103,7	105,1	86,4	98,3	104,7		
2020	99,1	95,8	93,4	99,9	104,0	104,5	106,2	82,2	97,5	105,9		
2021	98,7	94,5	91,6	98,4	104,7	106,1	106,0	78,6	96,7	107,3		
2022	98,2	94,2	89,7	96,5	105,7	107,3	105,3	78,3	95,4	108,5		
2023	97,7	94,1	87,8	94,8	105,5	108,1	106,0	78,4	94,0	109,6		
2024	97,3	94,2	85,9	93,1	105,0	108,3	107,4	78,9	92,4	110,6		
2025	96,8	94,2	84,0	91,4	103,3	109,5	108,6	79,5	90,7	112,0		
2026	96,2	94,0	83,1	89,6	101,6	109,9	109,6	79,8	89,0	113,5		
2027	95,7	93,7	81,2	88,1	100,4	110,1	110,7	79,5	87,3	115,2		
2028	95,2	93,2	80,2	86,2	98,7	109,9	112,2	79,0	85,6	116,9		
2029	94,6	92,9	79,3	84,9	96,8	109,3	112,9	79,4	83,8	118,7		
2030	94,0	92,5	78,3	83,6	94,9	107,7	113,6	80,0	82,2	120,0		

Anmerkung: Bevölkerung jeweils am 31.12. des Vorjahres.

Quelle: Statistisches Bundesamt: Bevölkerungsstatistik.

Tabelle 3.4 Bevölkerung in den Stadtstaaten 1991 bis 2030

Jahr	Ins- gesamt	davon im Alter von ... bis unter ... Jahren								30-65	65 und älter	
		0-30	davon						30-65			65 und älter
			0-1	1-6	6-10	10-15	15-21	21-30				
1.000												
1991	5.768	2.142	65	297	224	263	350	944	2.731	895		
1995	5.858	2.039	51	278	238	287	337	848	2.933	886		
2000	5.754	1.835	51	246	204	288	357	689	3.035	884		
2005	5.786	1.820	50	242	189	246	360	732	2.961	1.005		
2010	5.879	1.834	54	254	186	233	323	783	2.907	1.137		
2011	5.908	1.839	56	258	187	236	313	789	2.930	1.139		
2012	5.962	1.850	55	264	189	236	305	801	2.969	1.143		
2013	6.024	1.868	57	268	192	235	306	808	3.002	1.154		
2014	5.826	1.838	58	270	196	233	301	778	2.862	1.126		
2015	5.895	1.863	62	276	202	237	306	780	2.890	1.142		
2016	5.979	1.902	64	288	209	241	316	784	2.922	1.155		
2017	6.079	1.944	66	299	216	247	324	792	2.978	1.167		
2018	6.150	1.956	68	309	217	253	323	786	3.027	1.177		
2019	6.208	1.954	68	316	221	258	319	772	3.074	1.186		
2020	6.254	1.954	69	324	225	262	318	756	3.111	1.193		
2021	6.292	1.947	69	328	231	267	319	733	3.144	1.203		
2022	6.323	1.952	69	330	238	271	319	725	3.163	1.212		
2023	6.351	1.957	69	333	244	275	322	714	3.174	1.222		
2024	6.377	1.964	68	333	250	278	326	709	3.183	1.238		
2025	6.401	1.968	68	332	252	285	330	701	3.185	1.252		
2026	6.423	1.976	67	331	256	291	336	695	3.182	1.271		
2027	6.442	1.975	66	329	256	300	339	685	3.184	1.288		
2028	6.460	1.976	66	328	258	306	342	676	3.178	1.314		
2029	6.477	1.975	65	325	258	311	347	669	3.167	1.343		
2030	6.492	1.975	64	324	257	315	353	662	3.151	1.370		
2016 =100												
2016	100,0	100,0	100,0	100,0	100,0	100,0	100,0	100,0	100,0	100,0		
2017	101,7	102,2	103,4	103,8	103,2	102,4	102,6	101,0	101,9	101,0		
2018	102,9	102,8	106,5	107,3	103,7	104,9	102,3	100,3	103,6	101,9		
2019	103,8	102,7	106,5	109,7	105,6	106,9	101,0	98,5	105,2	102,7		
2020	104,6	102,7	108,1	112,5	107,5	108,6	100,7	96,4	106,5	103,3		
2021	105,2	102,3	108,1	113,9	110,3	110,7	101,0	93,5	107,6	104,2		
2022	105,8	102,6	108,1	114,6	113,7	112,3	101,0	92,5	108,3	104,9		
2023	106,2	102,9	108,1	115,7	116,6	114,0	101,9	91,1	108,6	105,8		
2024	106,7	103,2	106,5	115,7	119,4	115,2	103,2	90,4	108,9	107,2		
2025	107,1	103,5	106,5	115,3	120,4	118,1	104,5	89,4	109,0	108,4		
2026	107,4	103,9	105,0	115,0	122,3	120,6	106,4	88,6	108,9	110,0		
2027	107,7	103,8	103,4	114,3	122,3	124,3	107,3	87,4	109,0	111,5		
2028	108,0	103,9	103,4	113,9	123,2	126,8	108,3	86,2	108,8	113,8		
2029	108,3	103,8	101,8	112,9	123,2	128,9	109,8	85,3	108,4	116,3		
2030	108,6	103,8	100,3	112,5	122,8	130,5	111,7	84,4	107,9	118,6		

Anmerkung: Bevölkerung jeweils am 31.12. des Vorjahres.

Quelle: Statistisches Bundesamt: Bevölkerungsstatistik.

Grafik 3.1 Bevölkerungsentwicklung in den westdeutschen Flächenländern 1991 bis 2030 *

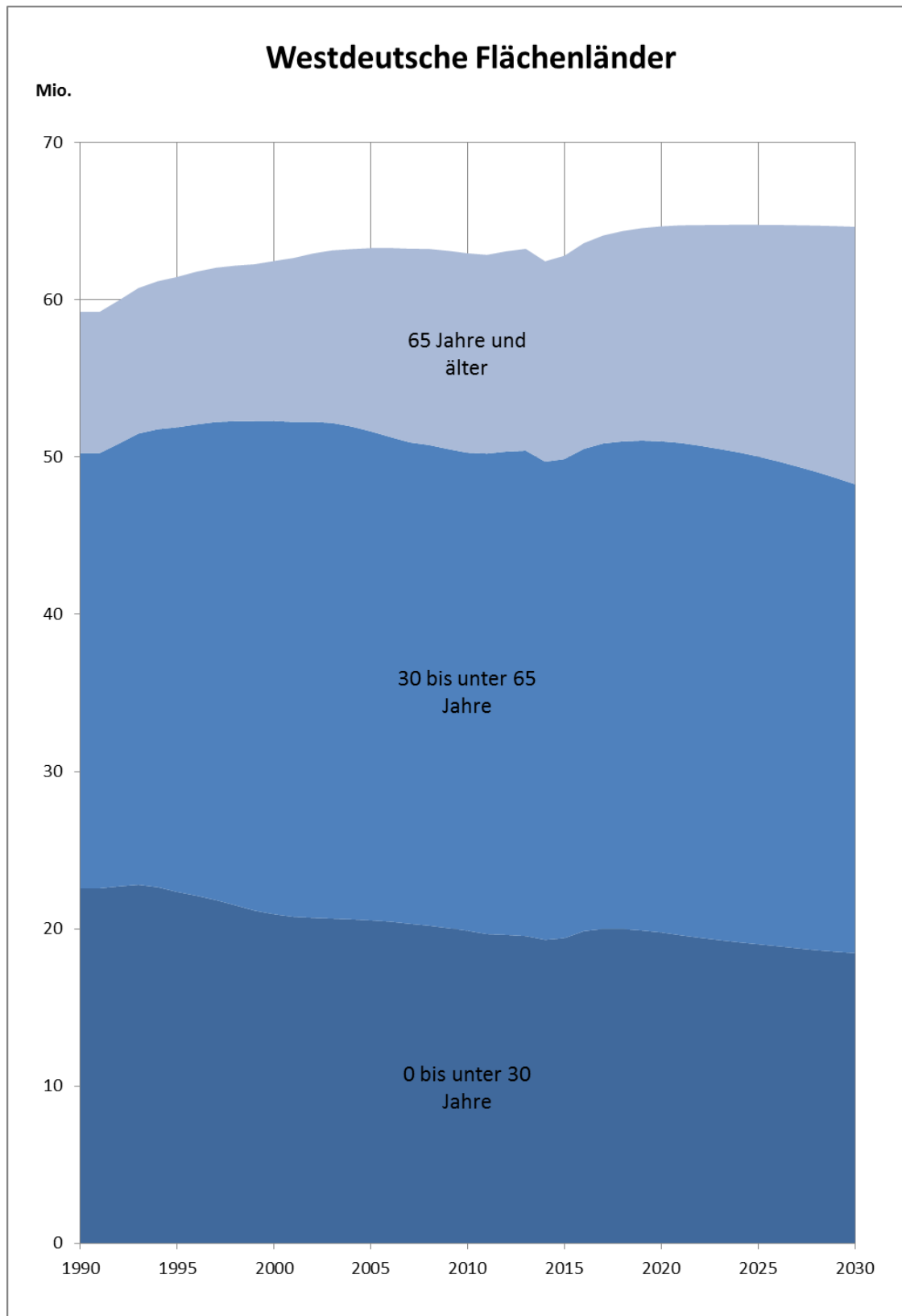

* Ab 2017 Ergebnisse der 13. koordinierten Bevölkerungsvorausberechnung.

Grafik 3.2 Bevölkerungsentwicklung in den ostdeutschen Flächenländern 1991 bis 2030*

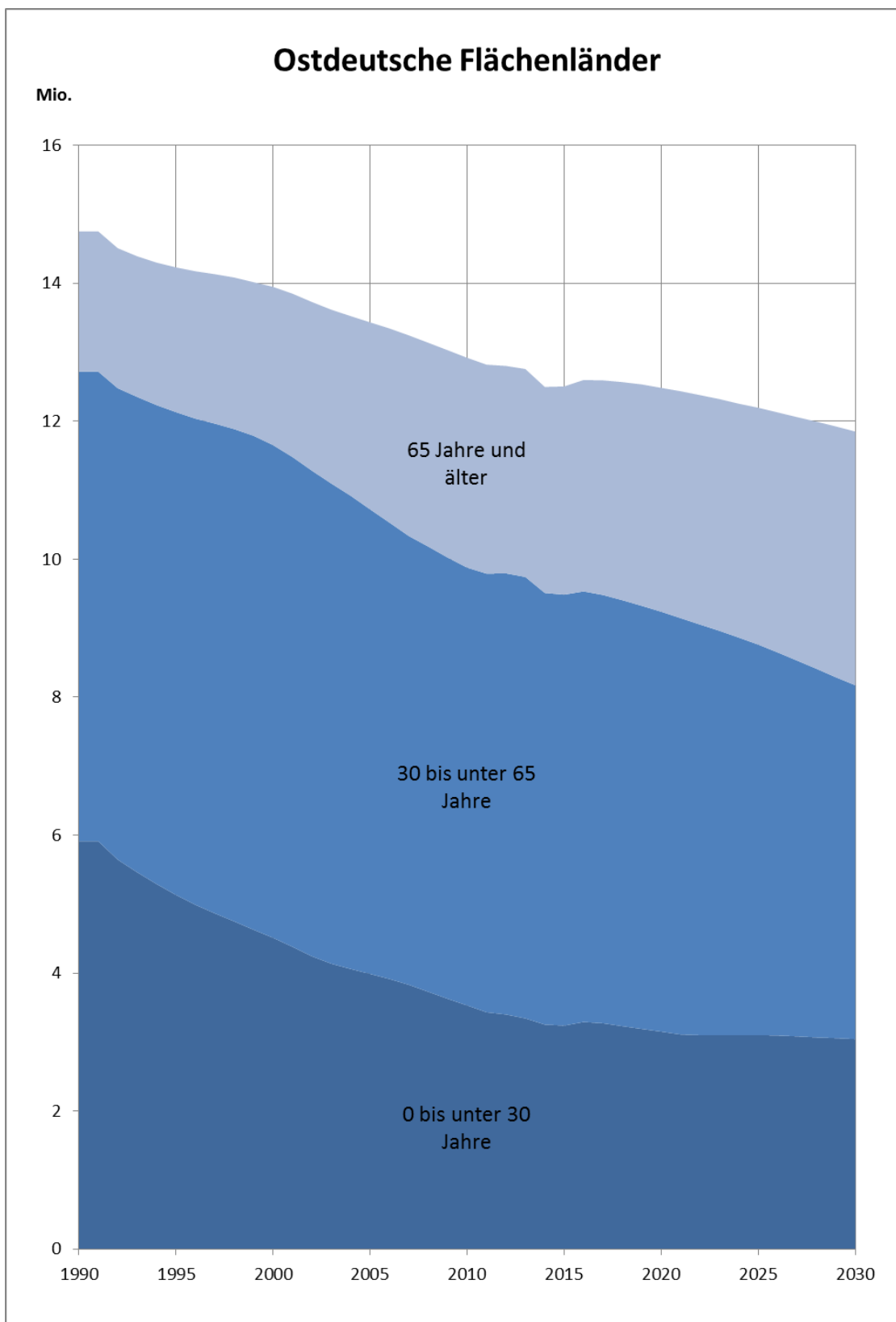

* Ab 2017 Ergebnisse der 13. koordinierten Bevölkerungsvorausberechnung.

Grafik 3.3 Bevölkerungsentwicklung in den Stadtstaaten 1991 bis 2030*

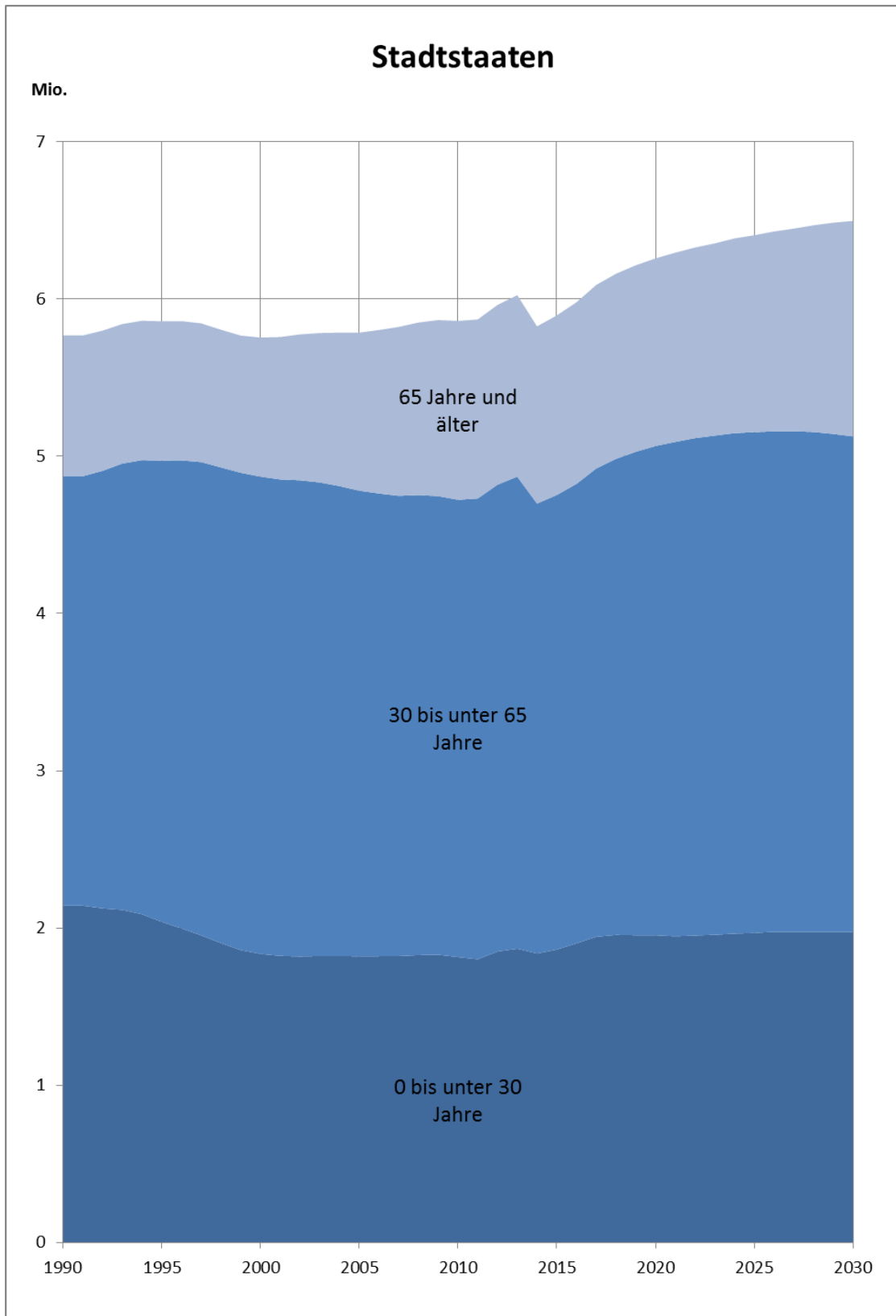

* Ab 2017 Ergebnisse der 13. koordinierten Bevölkerungsvorausberechnung.

Grafik 3.4 Entwicklung der bildungsrelevanten Bevölkerung in den westdeutschen Flächenländern 1991 bis 2030 *

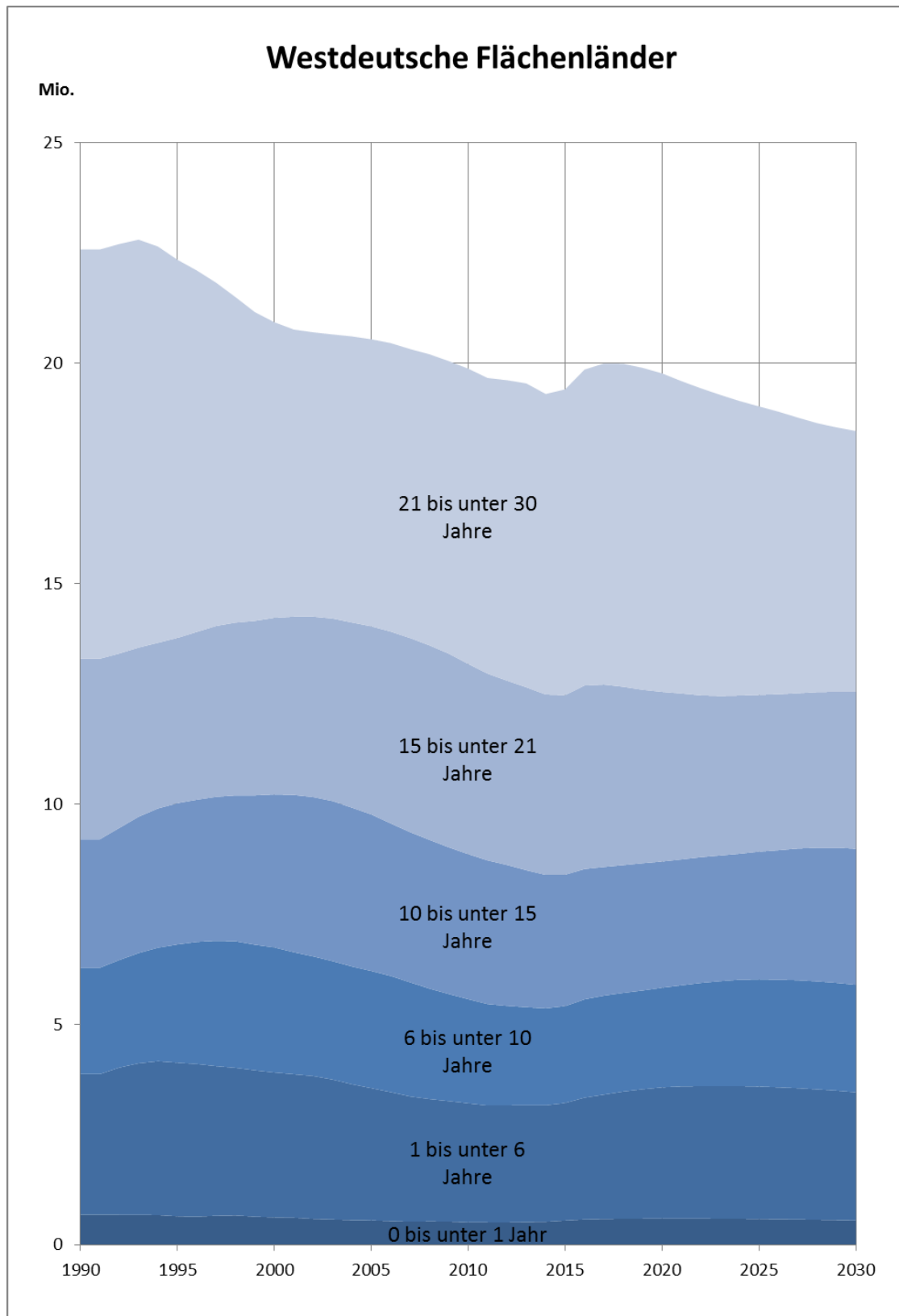

* Ab 2017 Ergebnisse der 13. koordinierten Bevölkerungsvorausberechnung.

Grafik 3.5 Entwicklung der bildungsrelevanten Bevölkerung in den ostdeutschen Flächenländern 1991 bis 2030 *

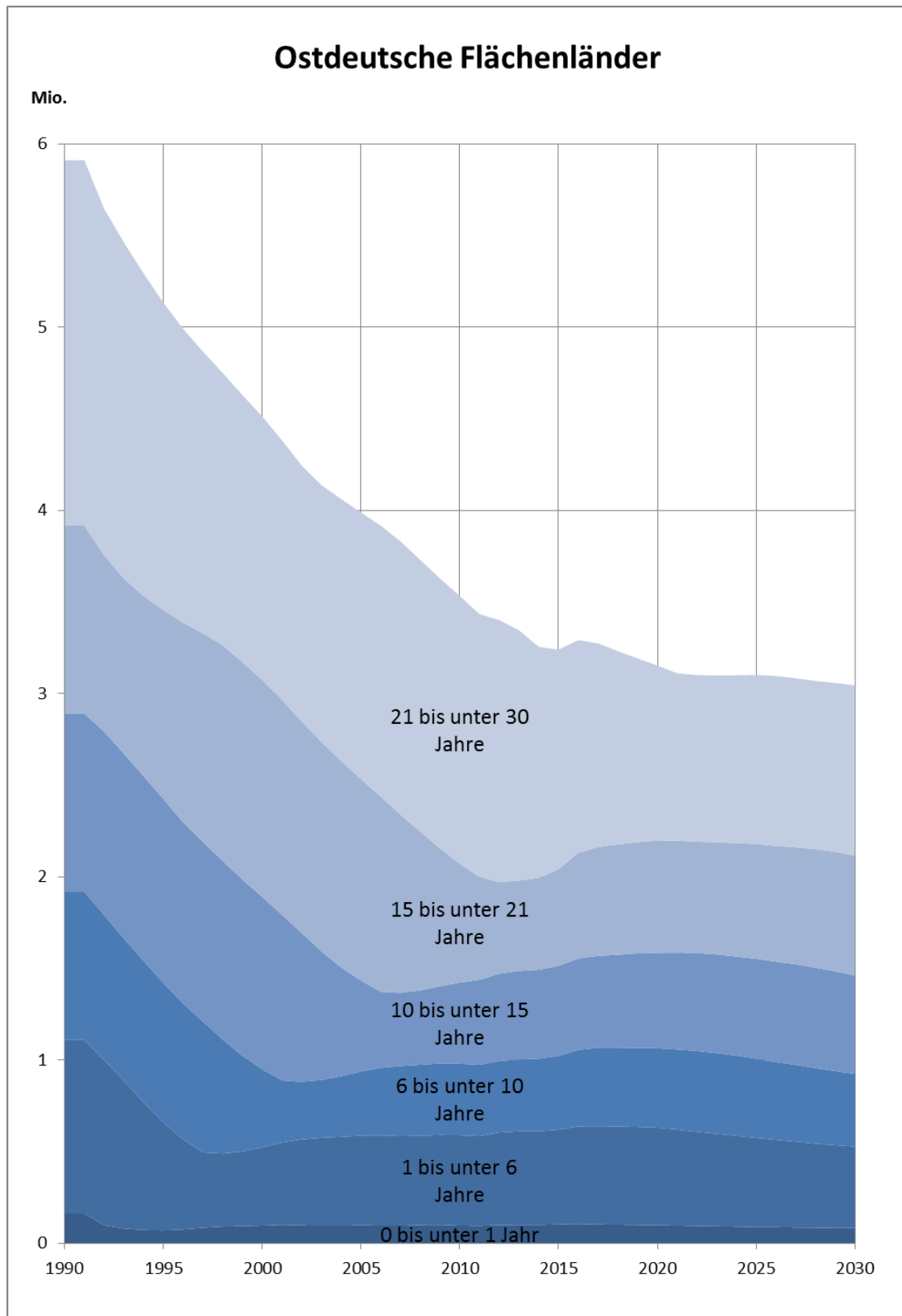

* Ab 2017 Ergebnisse der 13. koordinierten Bevölkerungsvorausberechnung.

Grafik 3.6 Entwicklung der bildungsrelevanten Bevölkerung in den Stadtstaaten 1991 bis 2030 *

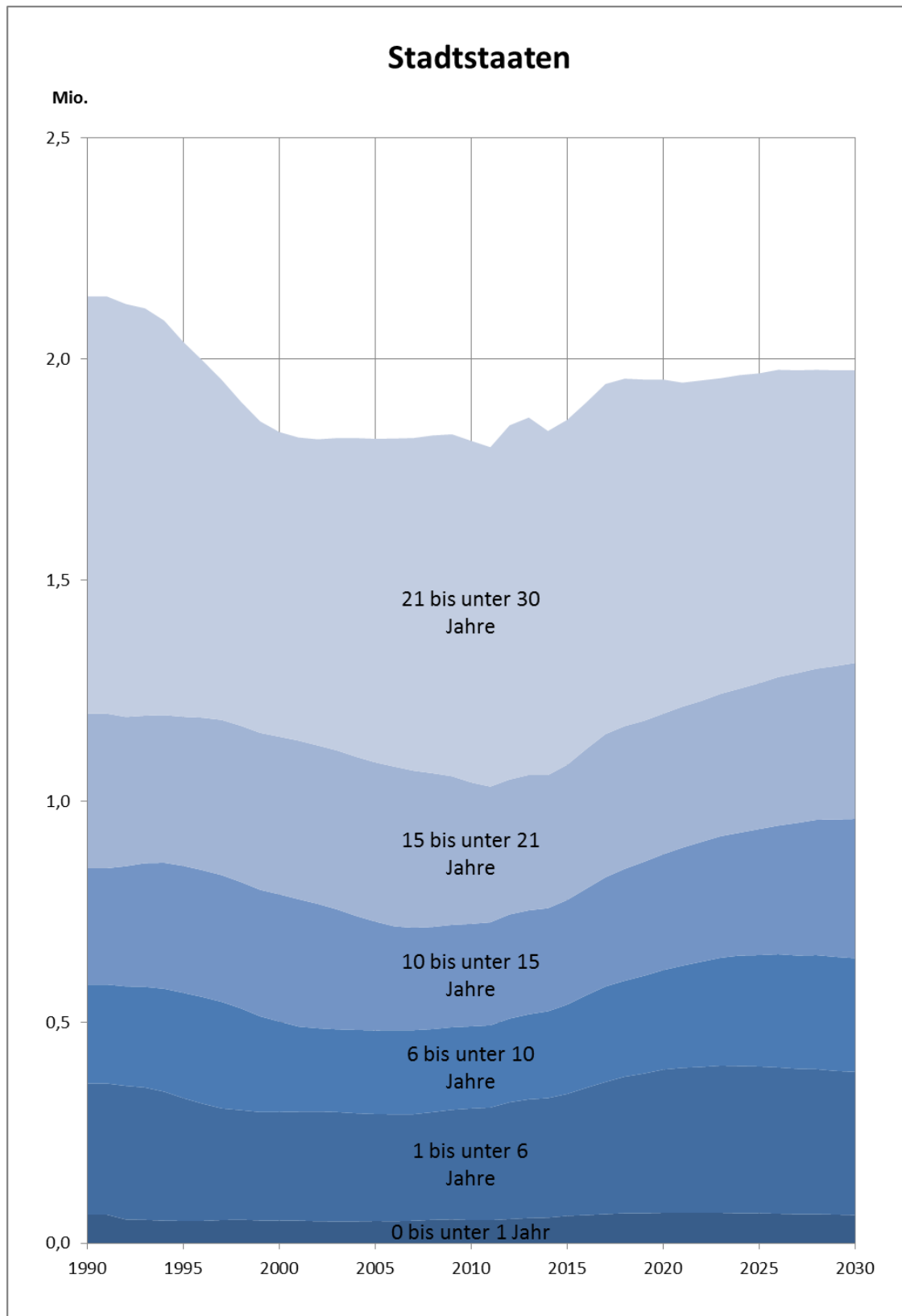

* Ab 2017 Ergebnisse der 13. koordinierten Bevölkerungsvorausberechnung.

Die westdeutschen Flächenländer sind vom Rückgang der unter 30-Jährigen, der bildungsrelevanten Bevölkerung, in etwa gleichermaßen betroffen wie die ostdeutschen Flächenländer (Grafiken 3.4 bis 3.6). Nachdem ihre Zahl in den westdeutschen Flächenländern von 1991 bis 2016 bereits von 22,6 Mio. um 2,7 Mio. (12,1 %) auf 19,9 Mio. gesunken ist, wird sie bis 2030 um weitere 1,4 Mio. (7,0 %) auf 18,5 Mio. zurückgehen. In den ostdeutschen Flächenländern wird der Rückgang bis 2030 voraussichtlich 7,5 % betragen. In den Stadtstaaten hingegen ist eine Steigerung um 3,8 % zu erwarten. Dabei ist die Entwicklung jedoch zwischen den verschiedenen Altersgruppen unterschiedlich.

Die Zahl der unter Einjährigen wird sich zwischen 2016 und 2030 um 5,9 % verringern, wobei der Rückgang in den ostdeutschen Flächenländern mit 21,7 % deutlich stärker als in den westdeutschen Flächenländern mit 3,6 % ausfallen wird. In den Stadtstaaten bleibt die Zahl nahezu gleich. Bei den Kindern im Grundschulalter (6 bis unter 10 Jahre) wird in Deutschland ein Aufwuchs von 8,2 % vorausgerechnet, welcher sehr stark durch die westdeutschen Flächenländer mit 9,4 % geprägt wird. In den ostdeutschen Flächenländern wird im gleichen Zeitraum mit einem Rückgang von 5,1 % gerechnet. In den Stadtstaaten wird es hingegen eine deutliche Zunahme dieser Bevölkerungsgruppe um fast ein Viertel (22,8 %) geben. Für die Kinder und Jugendlichen im Alter zwischen 10 und 15 Jahren, also die Schülerschaft der Sekundarstufe I, wird für die ostdeutschen Flächenländer und für die westdeutschen Flächenländer eine leichte Steigerung von 7,7 % bzw. 4,3 % erwartet, für die Stadtstaaten ein Anstieg um 7,7 %. Für Deutschland ergibt sich eine Vergrößerung dieser Altersgruppe um 6,4 %. Die 15- bis unter 21-Jährigen – also auch der Schüler und Absolventen der Sekundarstufe II – sinken mit 9,7 % für Deutschland, wobei der Rückgang maßgeblich durch die westdeutschen Flächenländer mit 14,4 % bestimmt wird. In den ostdeutschen Flächenländern steigt die Zahl zwischen 2016 und 2030 um 13,6 %, in den Stadtstaaten um 11,7 %. Alarmierend ist die Situation bei den 21- bis unter 30-Jährigen. In dieser Altersgruppe ist in den ostdeutschen Flächenländern ein Rückgang von 20,1 % zu erwarten, während in den westdeutschen Flächenländern der Rückgang mit 17,4 % geringer ausfallen wird. In den Stadtstaaten ist der Rückgang bei dieser Altersgruppe mit 15,6 % ebenfalls deutlich. Insgesamt wird die bildungsrelevante Bevölkerung (0 bis unter 30 Jahre) um 7,2 % zurückgehen (westdeutsche Flächenländer: 7,0 %; ostdeutsche Flächenländer: 7,5 %). Nur in den Stadtstaaten kann ein Anstieg von 3,8 % erwartet werden.

Erwartungsgemäß zeigt sich in der 13. koordinierten Bevölkerungsvorausberechnung, dass nur in den ostdeutschen Flächenländern ein Bevölkerungsrückgang insgesamt zu erwarten ist, hingegen in den westdeutschen Flächenländern in 2030 das Niveau des Basisjahres 2016 gehalten bzw. leicht erhöht werden kann, was maßgeblichen Einfluss auf die Entwicklung der Schüler- und Absolventenzahlen hat. Lediglich die Stadtstaaten können den Bevölkerungsstand bis 2030 um fast ein Zehntel erhöhen.

4. Anzahl der Schülerinnen und Schüler in Deutschland 1991 bis 2030

4.1. Anzahl insgesamt

Für die Vorausberechnung der Schülerzahlen bilden die tatsächlichen Werte des Jahres 2016 den Ausgangspunkt. Es besuchten 2016 knapp 10,9 Mio. Schülerinnen und Schüler Schulen in Deutschland. Davon entfielen ca. 8,7 Mio. (79,9 %) auf die westdeutschen Flächenländer, gut 1,4 Mio. (12,9 %) auf die ostdeutschen Flächenländer sowie 777.000 (7,1 %) auf die Stadtstaaten.

Tabelle 4.1 Schülerinnen und Schüler an allen Schulen insgesamt 1991 bis 2030

Jahr	Deutschland			westdeutsche Flächenländer		ostdeutsche Flächenländer			Stadtstaaten			
	Zahl	Jährliche Veränderung		Zahl	Jährliche Veränderung	Zahl	Jährliche Veränderung		Zahl	Jährliche Veränderung		
	1.000		%	1.000	%	1.000		%	1.000	%		
1991	11.590			8.512			2.289			789		
1995	12.370	+781	+6,7	9.019	+508	+6,0	2.516	+227	+9,9	835	+46	+5,8
2000	12.642	+271	+2,2	9.670	+651	+7,2	2.150	-367	-14,6	822	-13	-1,6
2005	12.277	-110	-0,9	9.839	-22	-0,2	1.652	-78	-4,5	786	-10	-1,3
2010	11.485	-190	-1,6	9.376	-152	-1,6	1.356	-30	-2,1	753	-9	-1,1
2011	11.291	-194	-1,7	9.196	-180	-1,9	1.344	-12	-0,9	751	-2	-0,3
2012	11.114	-176	-1,6	9.032	-164	-1,8	1.337	-6	-0,5	745	-6	-0,8
2013	10.951	-163	-1,5	8.860	-171	-1,9	1.343	+5	+0,4	748	+3	+0,4
2014	10.872	-79	-0,7	8.762	-99	-1,1	1.358	+16	+1,2	752	+4	+0,6
2015	10.832	-40	-0,4	8.695	-67	-0,8	1.377	+19	+1,4	760	+7	+1,0
2016	10.887	+55	+0,5	8.704	+8	+0,1	1.407	+30	+2,2	777	+17	+2,3
2017	10.896	+10	+0,1	8.687	-17	-0,2	1.423	+16	+1,1	787	+10	+1,3
2018	10.882	-15	-0,1	8.645	-41	-0,5	1.437	+14	+1,0	799	+12	+1,5
2019	10.875	-7	-0,1	8.613	-32	-0,4	1.448	+11	+0,8	814	+15	+1,8
2020	10.898	+23	+0,2	8.609	-4	-0,0	1.460	+11	+0,8	829	+15	+1,9
2021	10.907	+9	+0,1	8.592	-17	-0,2	1.468	+9	+0,6	847	+18	+2,1
2022	10.932	+25	+0,2	8.591	-1	-0,0	1.477	+8	+0,6	864	+17	+2,0
2023	10.960	+28	+0,3	8.598	+7	+0,1	1.484	+7	+0,5	878	+14	+1,6
2024	11.000	+40	+0,4	8.622	+24	+0,3	1.487	+3	+0,2	891	+13	+1,5
2025	11.068	+68	+0,6	8.677	+55	+0,6	1.488	+1	+0,1	902	+12	+1,3
2026	11.099	+31	+0,3	8.701	+24	+0,3	1.485	-3	-0,2	912	+10	+1,1
2027	11.123	+24	+0,2	8.722	+21	+0,2	1.479	-6	-0,4	921	+9	+1,0
2028	11.143	+20	+0,2	8.746	+24	+0,3	1.469	-10	-0,7	927	+6	+0,6
2029	11.159	+17	+0,2	8.771	+24	+0,3	1.457	-12	-0,8	932	+5	+0,5
2030	11.165	+5	+0,0	8.787	+16	+0,2	1.442	-14	-1,0	935	+4	+0,4

Grafik 4.1 Entwicklung der Zahl der Schülerinnen und Schüler an allen Schulen insgesamt 1991 bis 2030

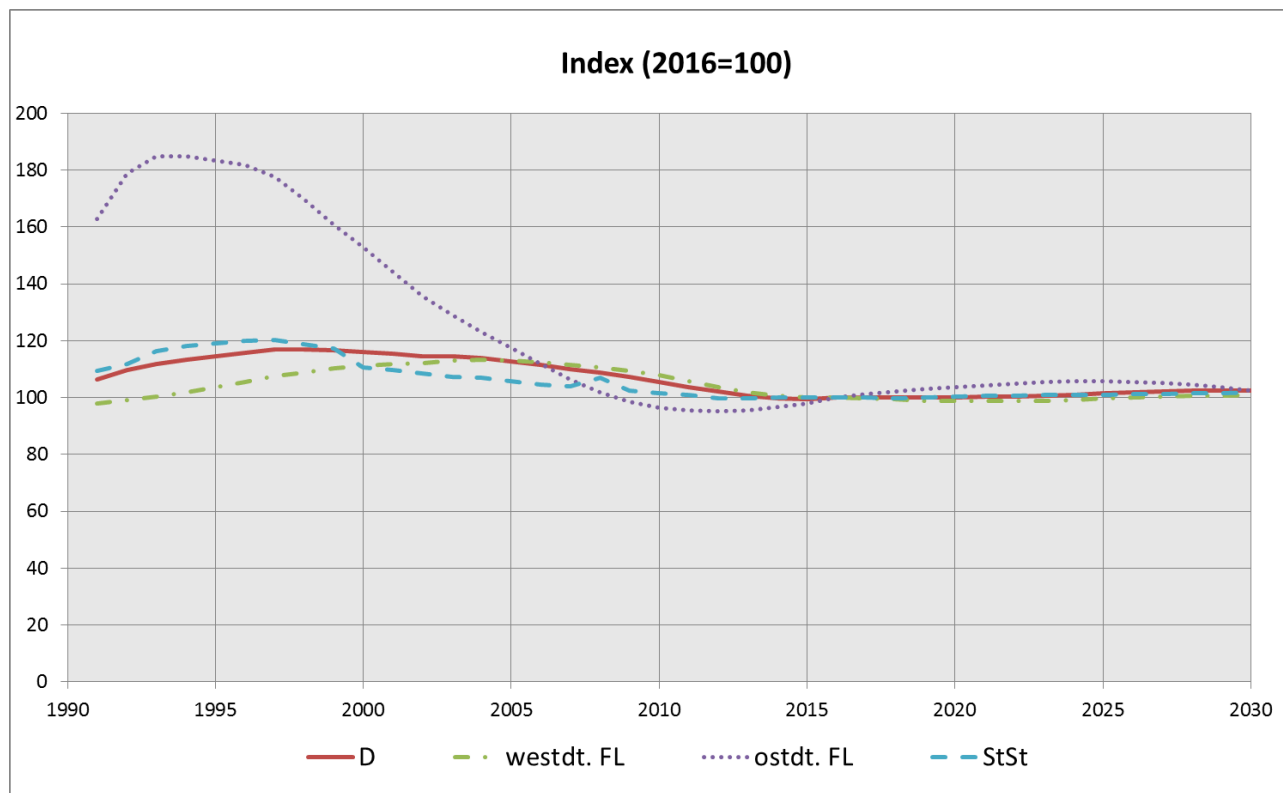

Die Entwicklung der Zahl der Schülerinnen und Schüler in den Aggregaten westdeutsche Flächenländer, ostdeutsche Flächenländer sowie Stadtstaaten ist gegenläufig (Tabelle 4.1, Grafik 4.1). So stieg sie in den westdeutschen Flächenländern seit 1991 kontinuierlich an und hat im Jahr 2004 mit gut 9,9 Mio. ihren Höchststand erreicht. Bezogen auf 1991 gab es im Jahr 2016 in den westdeutschen Flächenländern gut 192.000 Schüler mehr (2,3 %). Ursächlich für diese Entwicklung ist das demografische Echo der geburtenstarken Jahrgänge der 60er Jahre, die ab Mitte der 80er Jahre eine stark besetzte Elterngeneration bilden. Auf deren Kinder, die während der letzten 20 bis 25 Jahre geboren wurden, ist die zahlenmäßige Zunahme der Schüler in den westdeutschen Flächenländern zurückzuführen. Ab 2005 treten hingegen geringer besetzte Kohorten in die Schulen ein, denn dies sind zum Teil bereits Kinder der geburtenschwachen Jahrgänge der 70er Jahre. Von da an zeigte sich in den westdeutschen Flächenländern ein deutlicher und anhaltender Rückgang der Schülerzahlen, der bis etwa 2015 anhielt.

Im Zuge der verstärkten Zuwanderung ab Mitte 2015 wuchs deutschlandweit die Zahl von Kindern aus Flüchtlingsfamilien und geflüchteter Kinder. Hinzu kommen noch die Kinder im schulpflichtigen Alter, deren Eltern infolge der EU-Binnenwanderung nach Deutschland gekommen sind. Gleichzeitig sind steigende Geburtszahlen festzustellen. Am Ende des Prognosehorizonts beträgt den Berechnungen zufolge die Schülerzahl in den westdeutschen Flächenländern 8,8 Mio.

In den ostdeutschen Flächenländern fiel die Schülerzahl bis 2012 beträchtlich. Nachdem sie Anfang der 90er Jahre, als die in der ehemaligen DDR geburtenstarken Kohorten der 80er Jahre zur Schule kamen, stark gestiegen war, wurden dort in den Jahren 1995 bis 1997 über 2,5 Mio. Schüler gezählt. Im Jahr 2016 waren es nur noch gut 1,41 Mio., weil die Kinder aus der Phase mit extrem niedriger Geburtenrate ab 1990 zur Schule kamen und die stark besetzten Jahrgänge der 80er Jahre die Schule allmählich verließen. Seit dem Jahr 2013 ist wieder ein leichter Anstieg zu verzeichnen, der wiederum auf ein demografisches Echo zurückzuführen ist und der sich voraussichtlich auch weiter fortsetzen wird, denn ab 2011 wurden die Kinder der geburtenstarken Jahrgänge von 1976 bis 1989 eingeschult. Hinzu kommen die demografischen Effekte ab 2015, wie sie bereits im vorherigen Absatz zu den westdeutschen Flächenländern beschrieben wurden. Im Jahr 2030 wird die Zahl der Schüler in den ostdeutschen Flächenländern etwas über dem Niveau von 2016 (1,44 Mio.) liegen. In den Stadtstaaten steigt die Zahl seit 2012 stetig an und erreicht bis 2030 eine Zahl von 935.000 Personen.

4.2. Schülerinnen und Schüler an allgemeinbildenden und beruflichen Schulen

Von den knapp 10,9 Mio. Schülern des Jahres 2016 in Deutschland besuchten gut 8,4 Mio. (76,9 %) eine allgemeinbildende und knapp 2,5 Mio. (23,1 %) eine berufliche Schule (Tabelle 4.2, Grafik 4.2).

Die vergangene und künftige Entwicklung der Schülerzahlen beider Schulbereiche unterscheidet sich beträchtlich. Die Zahl der Schüler in allgemeinbildenden Schulen hatte im Jahr 1997 mit reichlich 10,1 Mio. ihren Höchststand erreicht und sank bis etwa 2015. Seitdem zeichnet sich ein anwachsender Trend bis 2030 ab. Bis dahin wird die Zahl der Schüler an allgemeinbildenden Schulen in Deutschland auf 8,8 Mio. Schüler wieder gestiegen sein, was in etwa dem Stand von 2010 entspricht.

Tabelle 4.2 Schülerinnen und Schüler 1991 bis 2030, allgemeinbildende und berufliche Schulen

Jahr	Deutschland			allgemeinbildende Schulen			berufliche Schulen		
	Zahl		Jährliche Veränderung	Zahl		Jährliche Veränderung	Zahl		Jährliche Veränderung
	1.000		%	1.000		%	1.000		%
1991	11.590			9.142			2.447		
1995	12.370	+781	+6,7	9.930	+788	+8,6	2.440	-7	-0,3
2000	12.642	+271	+2,2	9.961	+31	+0,3	2.680	+240	+9,9
2005	12.277	-110	-0,9	9.507	-118	-1,2	2.770	+8	+0,3
2010	11.485	-190	-1,6	8.797	-109	-1,2	2.688	-81	-2,9
2011	11.291	-194	-1,7	8.678	-119	-1,3	2.612	-76	-2,8
2012	11.114	-176	-1,6	8.557	-121	-1,4	2.557	-55	-2,1
2013	10.951	-163	-1,5	8.420	-137	-1,6	2.531	-27	-1,0
2014	10.872	-79	-0,7	8.366	-54	-0,6	2.506	-25	-1,0
2015	10.832	-40	-0,4	8.335	-31	-0,4	2.497	-9	-0,4
2016	10.887	+55	+0,5	8.371	+36	+0,4	2.516	+19	+0,8
2017	10.896	+10	+0,1	8.378	+7	+0,1	2.518	+2	+0,1
2018	10.882	-15	-0,1	8.390	+12	+0,1	2.492	-27	-1,1
2019	10.875	-7	-0,1	8.413	+24	+0,3	2.462	-30	-1,2
2020	10.898	+23	+0,2	8.473	+59	+0,7	2.425	-36	-1,5
2021	10.907	+9	+0,1	8.522	+50	+0,6	2.385	-40	-1,7
2022	10.932	+25	+0,2	8.582	+60	+0,7	2.350	-35	-1,5
2023	10.960	+28	+0,3	8.636	+54	+0,6	2.324	-25	-1,1
2024	11.000	+40	+0,4	8.684	+48	+0,6	2.317	-8	-0,3
2025	11.068	+68	+0,6	8.757	+73	+0,8	2.311	-6	-0,2
2026	11.099	+31	+0,3	8.786	+29	+0,3	2.313	+2	+0,1
2027	11.123	+24	+0,2	8.805	+19	+0,2	2.318	+5	+0,2
2028	11.143	+20	+0,2	8.816	+11	+0,1	2.326	+9	+0,4
2029	11.159	+17	+0,2	8.822	+6	+0,1	2.337	+11	+0,5
2030	11.165	+5	+0,0	8.818	-5	-0,1	2.347	+10	+0,4

Nach dem Jahr 1995 ist die Schülerzahl der beruflichen Schulen angestiegen, 2008 wurde der Höhepunkt mit knapp 2,8 Mio. erreicht. Von da an ist allerdings die Zahl der Schüler bis zum Jahr 2015 zurückgegangen. Bis 2030 sinkt sie voraussichtlich auf 2,3 Mio. und liegt damit 6,7 % unterhalb des Niveaus von 2016.

Ursächlich für die unterschiedliche Entwicklung der Schülerzahlen in allgemeinbildenden und beruflichen Schulen ist die unterschiedliche Altersstruktur ihrer Schüler selbst. Etwa acht von zehn Schülern an allgemeinbildenden Schulen gehörten 2016 dem Vorschulbereich, der Primar- oder Sekundarstufe I an und waren daher größtenteils zwischen fünf und 16 Jahren alt. Hingegen erstreckt sich das Alter der Schüler an beruflichen Schulen von 16 bis 21 Jahre und teilweise darüber. Folglich schlagen sich die relativ hohen Geburtenzahlen von Mitte der 80er bis Ende der 90er Jahre in den westdeutschen Flächenländern – das Echo der geburtenstarken Jahrgänge der 60er Jahre – noch in steigenden Schülerzahlen an beruflichen Schulen nieder, während ihre Wirkung auf die allgemeinbildenden Schulen bereits heute vom Geburtenrückgang in den ostdeutschen Flächenländern ab 1991 überlagert wird.

Grafik 4.2 Entwicklung der Zahl der Schülerinnen und Schüler 1991 bis 2030, allgemeinbildende und berufliche Schulen

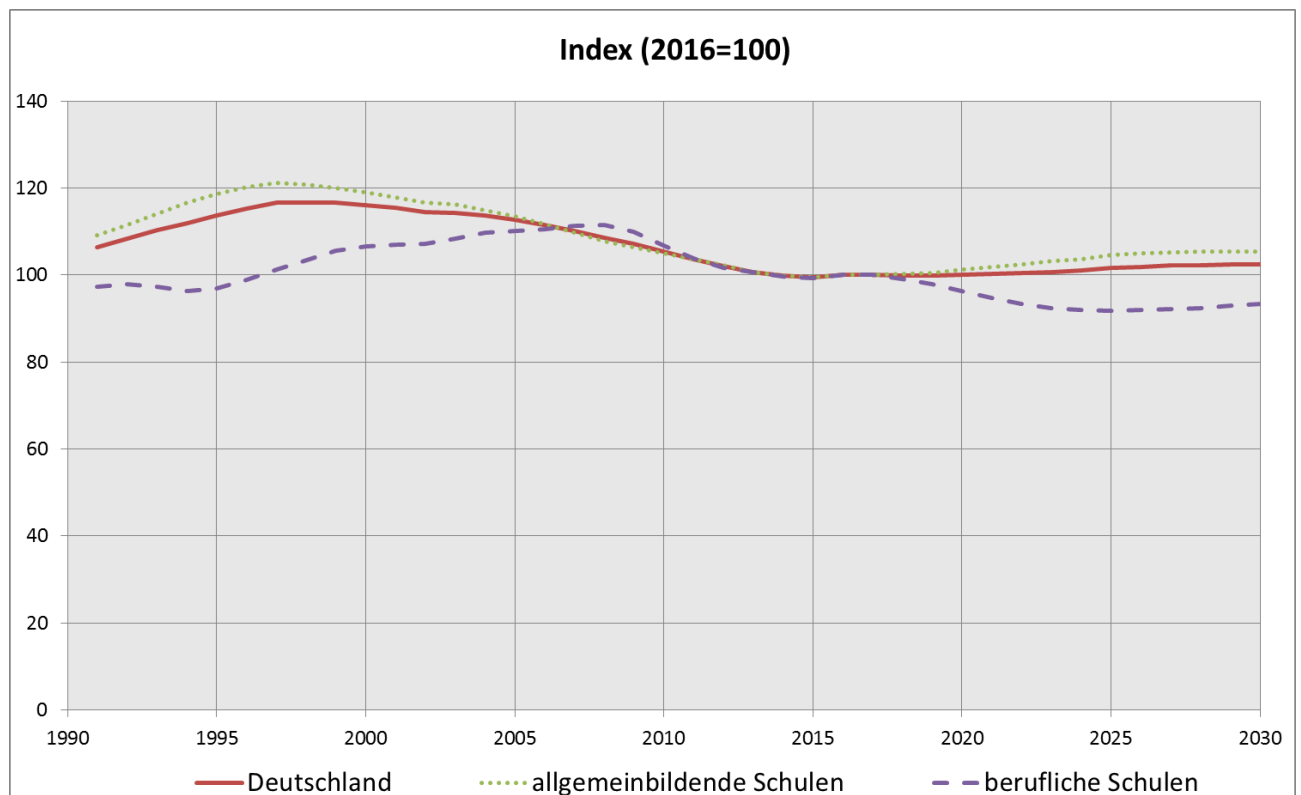

4.3. Schüler nach Schulstufen in Deutschland 1991 bis 2030

Vorschulbereich

Die Vorklassen und Schulkindergärten wurden im Jahr 2016 von 27.600 Kindern besucht.⁶ Der Besuch von Vorklassen oder Schulkindergärten ist in der Regel freiwillig. Daher ist die quantitative Entwicklung dieses Bildungsbereichs weniger an die Bevölkerungsentwicklung gebunden als die künftigen Schülerzahlen der Primar- oder Sekundarstufen, sondern vielmehr ein Resultat des Zusammenspiels bildungspolitischer Ziel- und Rahmensetzungen sowie Bestrebungen und Wünschen hinsichtlich des Schulbesuchs der Kinder von Seiten ihrer Eltern.

Seit 1995 ist die Zahl der Schüler in Vorklassen und Schulkindergärten in den westdeutschen Flächenländern rückläufig. In Nordrhein-Westfalen und Schleswig-Holstein wurde eine offene Eingangsstufe eingeführt, die es Kindern ermöglicht, die ersten beiden Klassenstufen – je nach individuellem Leistungsstand – in ein bis drei Jahren zu durchlaufen. Aus diesen Gründen wurden dort die Schulkindergärten auf-

⁶ Schüler im Vorschulbereich werden in Baden-Württemberg, Hamburg, Hessen, Niedersachsen, Nordrhein-Westfalen, Rheinland-Pfalz und dem Saarland statistisch erfasst. In Bayern sind die Einrichtungen des Vorschulbereichs nicht dem Schulbereich zugeordnet. In Berlin wurden die Vorklassen als Schulform abgeschafft und in Nordrhein-Westfalen bis auf die Förderschulkindergärten die Schulkindergärten als Schulform abgeschafft. In Sachsen-Anhalt, in Bremen und Schleswig-Holstein wurden die Schulkindergärten als Schulform abgeschafft.

gelöst, was ein rapides Absinken der Schülerzahlen im Vorschulbereich zur Folge hatte. Für das Jahr 2030 werden noch 20.200 Schüler im Vorschulbereich in den westdeutschen Flächenländern erwartet, 1.400 (7,4 %) mehr als 2016. In den ostdeutschen Flächenländern ist, nachdem die Zahl der Schüler im Vorschulbereich von 1997 bis 2000 deutlich gesunken ist, die Schülerzahl bis 2003 stabil geblieben. Allerdings wurden in den ostdeutschen Flächenländern seit 2006 die Vorklassen aufgelöst. Seit 2009 gibt es keine Schüler mehr im Vorschulbereich. In den Stadtstaaten war die Zahl der Schüler in Vorklassen und Schulkindergärten in den Jahren 2000 bis 2004 nahezu konstant. Mit der Auflösung der Vorklassen als Schulform in Berlin in 2005 und der Schulkindergärten in Bremen in 2006 werden in diesem Aggregat weitestgehend nur noch die Werte von Hamburg in ihrer Entwicklung dargestellt. So gab es in 2005 noch ca. 6.000 Schüler in Vorklassen und Schulkindergärten, deren Zahl voraussichtlich bis 2030 auf 10.300 Schüler anwächst.

Tabelle 4.3 Schülerinnen und Schüler 1991 bis 2030, Vorschulbereich

Jahr	Deutschland			westdeutsche Flächenländer			ostdeutsche Flächenländer			Stadtstaaten		
	Zahl	Jährliche Veränderung		Zahl	Jährliche Veränderung		Zahl	Jährliche Veränderung		Zahl	Jährliche Veränderung	
	1.000	%		1.000	%		1.000	%		1.000	%	
1991	76,8			54,6			2,1			20,1		
1995	83,4	+6,7	+8,7	57,7	+3,1	+5,7	5,0	+3,0	+144,9	20,6	+0,6	+2,9
2000	64,4	-19,0	-22,8	45,6	-12,2	-21,1	1,9	-3,1	-61,8	16,9	-3,8	-18,2
2005	30,1	-17,9	-37,2	23,7	-6,8	-22,3	0,5	-0,3	-33,7	5,9	-10,8	-64,5
2010	28,8	+1,0	+3,5	21,4	+0,6	+3,0	0,0	+0,0	+0,0	7,4	+0,4	+5,1
2011	28,2	-0,6	-2,0	20,7	-0,7	-3,3	0,0	+0,0	+0,0	7,5	+0,1	+1,7
2012	27,9	-0,4	-1,3	20,2	-0,6	-2,7	0,0	+0,0	+0,0	7,7	+0,2	+2,7
2013	27,7	-0,2	-0,6	19,4	-0,8	-3,7	0,0	+0,0	+0,0	8,3	+0,6	+7,5
2014	26,7	-1,0	-3,5	18,7	-0,8	-3,9	0,0	+0,0	+0,0	8,1	-0,2	-2,6
2015	27,0	+0,2	+0,9	18,6	-0,1	-0,5	0,0	+0,0	+0,0	8,4	+0,3	+4,3
2016	27,6	+0,6	+2,2	18,8	+0,3	+1,5	0,0	+0,0	+0,0	8,7	+0,3	+3,8
2017	28,0	+0,4	+1,5	19,0	+0,1	+0,7	0,0	+0,0	+0,0	9,0	+0,3	+3,4
2018	28,5	+0,5	+1,7	19,0	+0,1	+0,4	0,0	+0,0	+0,0	9,4	+0,4	+4,6
2019	29,0	+0,5	+1,9	19,4	+0,3	+1,7	0,0	+0,0	+0,0	9,7	+0,2	+2,3
2020	29,7	+0,7	+2,3	19,8	+0,5	+2,5	0,0	+0,0	+0,0	9,8	+0,2	+1,8
2021	30,0	+0,4	+1,2	20,1	+0,2	+1,1	0,0	+0,0	+0,0	10,0	+0,1	+1,4
2022	30,4	+0,3	+1,2	20,3	+0,2	+1,2	0,0	+0,0	+0,0	10,1	+0,1	+1,0
2023	30,6	+0,2	+0,7	20,4	+0,1	+0,7	0,0	+0,0	+0,0	10,2	+0,1	+0,9
2024	30,8	+0,2	+0,8	20,6	+0,1	+0,6	0,0	+0,0	+0,0	10,3	+0,1	+1,1
2025	30,8	+0,0	+0,0	20,6	+0,0	+0,0	0,0	+0,0	+0,0	10,3	+0,0	+0,0
2026	30,8	-0,0	-0,0	20,6	-0,0	-0,1	0,0	+0,0	+0,0	10,3	+0,0	+0,0
2027	30,8	-0,0	-0,1	20,5	-0,0	-0,2	0,0	+0,0	+0,0	10,3	+0,0	+0,0
2028	30,7	-0,1	-0,2	20,5	-0,1	-0,3	0,0	+0,0	+0,0	10,3	+0,0	+0,0
2029	30,6	-0,2	-0,5	20,3	-0,2	-0,8	0,0	+0,0	+0,0	10,3	-0,0	-0,0
2030	30,5	-0,1	-0,2	20,2	-0,1	-0,4	0,0	+0,0	+0,0	10,3	+0,0	+0,0

Primarstufe

Die Primarstufe, deren Schülerinnen und Schüler in der Regel zwischen sechs und zehn Jahre alt sind, besuchten im Jahr 2016 2,9 Mio. und damit 34,3 % aller Schüler an allgemeinbildenden Schulen in Deutschland (Tabelle 4.4). Auf Grund der allgemeinen Schulpflicht besuchen praktisch alle Kinder im entsprechenden Alter eine Grundschule oder die erste bis vierte Klasse einer Integrierten Gesamtschule bzw. einer Freien Waldorfschule. Die vergangene und künftige Entwicklung der Schülerzahl in der Primarstufe ist daher an die quantitative Entwicklung der 6- bis 10-jährigen Bevölkerung gekoppelt.

Tabelle 4.4 Schülerinnen und Schüler 1991 bis 2030, Primarstufe

Jahr	Deutschland			westdeutsche Flächenländer			ostdeutsche Flächenländer			Stadtstaaten		
	Zahl	Jährliche Veränderung		Zahl	Jährliche Veränderung		Zahl	Jährliche Veränderung		Zahl	Jährliche Veränderung	
	1.000		%	1.000		%	1.000		%	1.000		%
1991	3.437			2.437			780			221		
1995	3.684	+247	+7,2	2.715	+278	+11,4	736	-43	-5,6	233	+12	+5,5
2000	3.395	-289	-7,9	2.815	+100	+3,7	381	-355	-48,2	198	-35	-14,9
2005	3.213	+24	+0,7	2.659	-8	-0,3	354	+21	+6,4	200	+11	+5,8
2010	2.877	-76	-2,6	2.311	-76	-3,2	381	+1	+0,2	185	-0	-0,1
2011	2.832	-45	-1,6	2.263	-49	-2,1	383	+2	+0,5	187	+2	+1,0
2012	2.796	-36	-1,3	2.221	-41	-1,8	384	+2	+0,4	190	+3	+1,7
2013	2.772	-23	-0,8	2.189	-32	-1,5	388	+4	+1,0	195	+5	+2,6
2014	2.789	+17	+0,6	2.194	+5	+0,2	396	+7	+1,9	200	+5	+2,6
2015	2.809	+20	+0,7	2.198	+4	+0,2	406	+10	+2,6	205	+6	+2,8
2016	2.873	+64	+2,3	2.240	+42	+1,9	421	+15	+3,7	213	+7	+3,5
2017	2.906	+33	+1,1	2.260	+21	+0,9	428	+7	+1,7	218	+5	+2,4
2018	2.918	+12	+0,4	2.265	+4	+0,2	431	+3	+0,7	222	+4	+2,0
2019	2.938	+20	+0,7	2.278	+14	+0,6	434	+3	+0,6	226	+4	+1,8
2020	2.957	+19	+0,6	2.292	+13	+0,6	435	+1	+0,3	230	+4	+1,8
2021	2.990	+33	+1,1	2.318	+26	+1,1	435	+0	+0,0	237	+7	+3,1
2022	3.020	+30	+1,0	2.342	+24	+1,0	435	-0	-0,1	244	+6	+2,6
2023	3.042	+22	+0,7	2.361	+19	+0,8	433	-2	-0,4	248	+5	+2,0
2024	3.057	+15	+0,5	2.377	+16	+0,7	429	-4	-1,0	252	+3	+1,3
2025	3.064	+7	+0,2	2.387	+10	+0,4	423	-6	-1,4	254	+3	+1,0
2026	3.062	-2	-0,1	2.390	+4	+0,2	416	-7	-1,6	255	+1	+0,5
2027	3.056	-6	-0,2	2.393	+3	+0,1	409	-7	-1,8	254	-1	-0,5
2028	3.047	-9	-0,3	2.393	-0	-0,0	401	-8	-2,0	253	-1	-0,4
2029	3.034	-12	-0,4	2.390	-3	-0,1	393	-8	-2,0	252	-1	-0,4
2030	3.019	-16	-0,5	2.383	-7	-0,3	384	-8	-2,1	251	-1	-0,4

Grafik 4.3 Entwicklung der Zahl der Schülerinnen und Schüler 1991 bis 2030, Primarstufe

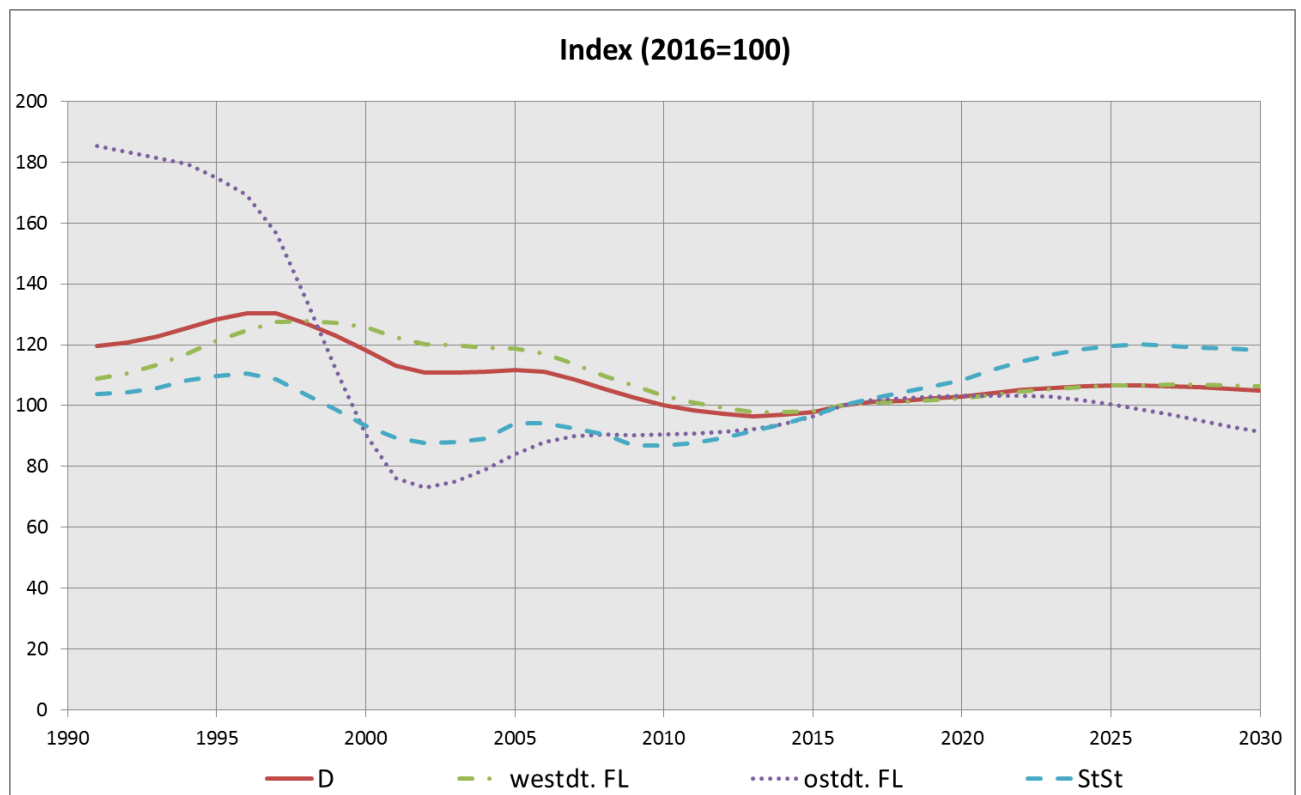

Die Zahl der Schüler in der Primarstufe ist in den westdeutschen Flächenländern von 1991 bis 2000 von reichlich 2,4 Mio. um 378.000 (15,5 %) auf etwas über 2,8 Mio. beträchtlich gestiegen (Grafik 4.3). Ursächlich hierfür war die Einschulung der relativ stark besetzten Jahrgänge der späten 80er und frühen 90er Jahre. Nach dem Jahr 2001 war die Zahl der Schüler der Primarstufe in den westdeutschen Flächenländern jedoch rückläufig und erreichte im Jahr 2013 mit knapp 2,2 Mio. einen Tiefststand. Anschließend nahm die Zahl der Primarschüler wieder zu, bis 2030 wird sie auf knapp 2,4 Mio. ansteigen und damit um 144.000 (6,4 %) höher sein als 2016.

Die Schwankungen der Schülerzahl der Primarstufe in den ostdeutschen Flächenländern sind erheblich vehementer. Bereits in der Zeit von 1991 bis 1995 war ein spürbarer Rückgang der Erst- bis Viertklässler von 780.000 um 43.400 (5,6 %) auf 736.500 zu verzeichnen, der auf die sinkende Geburtenrate in der ehemaligen DDR in der zweiten Hälfte der 80er Jahre zurückzuführen war. Zwischen 1996 und 2001 fiel die Zahl der Primarschüler in den ostdeutschen Flächenländern rapide und ist erst 2003 wieder moderat angestiegen, als die Zahl der Einschulungen (Kohortengänge 1996/1997) größer war als die Zahl der in die Sekundarstufen wechselnden Kinder (Kohorten 1992/1993), die 1999 in die Schule kamen. 2016 drückten in den ostdeutschen Flächenländern 421.000 Erst- bis Viertklässler die Schulbank, gut halb so viele wie 1991. Bis 2020 ist ein allmählicher Anstieg der Schülerzahl in der Primarstufe zu erwarten, der einerseits Auswirkung der langsamen Angleichung des generativen Verhaltens in den ostdeutschen an das der westdeutschen Länder ist

und andererseits durch die Kinder der geburtenstarken Jahrgänge der 80er Jahre in der DDR hervorgerufen wird. So werden 2020 in den ostdeutschen Flächenländern aus heutiger Sicht vermutlich 435.000 Schüler der Primarstufe angehören. Das quantitative Niveau der 90er Jahre wird jedoch dauerhaft nicht mehr erreicht, zumal ab dem Jahr 2021 ein erneuter leichter Rückgang der Schülerzahlen einsetzen wird. Bis 2030 wird mit einer Verminderung auf 384.000 Schüler gerechnet, was einem Rückgang von 8,8 % gegenüber 2016 entspricht.

Für die Stadtstaaten war ein kontinuierlicher Rückgang der Schülerzahlen seit 1991 bis 2004 festzustellen. Demnach hat sich die Zahl von 221.000 auf 189.000 (14,3 %) reduziert. 2005 wurde in Berlin das Einschulungsalter herabgesetzt, so dass anderthalb Jahrgänge in die Schule eintraten. Nach einem geringen Anstieg in 2005 und 2006 ging die Zahl bis 2009 leicht zurück, um dann erneut bis 2016 auf 213.000 Schüler in der Primarstufe anzusteigen. Danach wird der Wert bis 2026 auf 255.000 Personen kontinuierlich anschwellen. Nach leichtem Rückgang werden im Jahr 2030 etwa 251.000 Schüler in der Primarstufe unterrichtet.

Sekundarstufe I

Die Sekundarstufe I ist gemessen an den Schülerzahlen mit rund 4,2 Mio. im Jahr 2016 die größte Schulstufe in Deutschland. Von diesen entfallen 3,3 Mio. (80,4 %) auf die westdeutschen, 533.000 (12,8 %) auf die ostdeutschen Flächenländer sowie 280.000 (6,7 %) auf die Stadtstaaten (Tabelle 4.5).

Tabelle 4.5 Schülerinnen und Schüler 1991 bis 2030, Sekundarstufe I

Jahr	Deutschland			westdeutsche Flächenländer			ostdeutsche Flächenländer			Stadtstaaten		
	Zahl	Jährliche Veränderung		Zahl	Jährliche Veränderung		Zahl	Jährliche Veränderung		Zahl	Jährliche Veränderung	
	1.000		%	1.000		%	1.000		%	1.000		%
1991	4.665			3.308			1.051			306		
1995	5.066	+402	+8,6	3.622	+314	+9,5	1.113	+62	+5,9	332	+26	+8,4
2000	5.330	+263	+5,2	3.953	+331	+9,1	1.042	-71	-6,3	335	+3	+0,9
2005	4.986	-153	-3,0	4.100	-49	-1,2	591	-92	-13,4	295	-12	-3,9
2010	4.421	-89	-2,0	3.679	-110	-2,9	471	+20	+4,4	270	+1	+0,3
2011	4.392	-29	-0,7	3.629	-50	-1,4	491	+20	+4,3	271	+1	+0,3
2012	4.337	-55	-1,2	3.563	-66	-1,8	503	+12	+2,4	271	-0	-0,1
2013	4.258	-79	-1,8	3.477	-87	-2,4	511	+8	+1,6	270	-1	-0,2
2014	4.189	-68	-1,6	3.402	-74	-2,1	517	+6	+1,2	270	-0	-0,1
2015	4.154	-35	-0,8	3.358	-44	-1,3	524	+7	+1,3	272	+1	+0,5
2016	4.147	-7	-0,2	3.335	-24	-0,7	533	+9	+1,7	280	+8	+3,0
2017	4.163	+16	+0,4	3.339	+4	+0,1	538	+5	+1,0	286	+6	+2,3
2018	4.174	+12	+0,3	3.333	-6	-0,2	548	+10	+1,9	294	+7	+2,6
2019	4.181	+7	+0,2	3.325	-8	-0,2	557	+9	+1,6	300	+7	+2,3
2020	4.192	+10	+0,2	3.319	-6	-0,2	566	+10	+1,7	307	+6	+2,1
2021	4.207	+15	+0,4	3.319	+0	+0,0	575	+9	+1,5	313	+6	+2,0
2022	4.268	+61	+1,5	3.367	+48	+1,4	582	+7	+1,3	319	+6	+2,0
2023	4.296	+28	+0,7	3.386	+20	+0,6	587	+4	+0,8	322	+4	+1,1
2024	4.314	+18	+0,4	3.398	+12	+0,3	590	+3	+0,5	326	+4	+1,2
2025	4.343	+28	+0,7	3.421	+23	+0,7	591	+1	+0,2	331	+5	+1,4
2026	4.362	+19	+0,4	3.435	+15	+0,4	590	-0	-0,1	336	+5	+1,5
2027	4.385	+23	+0,5	3.453	+17	+0,5	589	-2	-0,3	343	+7	+2,1
2028	4.404	+19	+0,4	3.469	+17	+0,5	586	-3	-0,5	349	+6	+1,6
2029	4.417	+13	+0,3	3.484	+14	+0,4	581	-5	-0,9	353	+4	+1,1
2030	4.421	+4	+0,1	3.493	+10	+0,3	573	-7	-1,3	354	+1	+0,4

Wie in der Primarstufe liegt die Bildungsbeteiligung in der Sekundarstufe I, deren Schüler in der Mehrzahl zwischen 10 und 16 Jahre alt sind, praktisch bei 100 %. Folglich ist auch hier die Zahl der Schülerinnen und Schüler unmittelbar an die Bevölkerungsentwicklung gekoppelt. In den westdeutschen Flächenländern bewirkte dies seit 1991 eine Zunahme der Schülerzahl bis 2016 um 26.000 (0,8 %), wobei im Jahr 2003 mit knapp 4,2 Mio. der Höchststand erreicht war (Grafik 4.4). Nach 2003 spiegelt sich die ab 1993 in den westdeutschen Flächenländern leicht rückläufige Geburtenzahl in der Zahl der Zugänge zur Sekundarstufe I wider. Bei zunächst konstant bleibender Zahl der Abgänger ging die Schülerzahl folglich zurück. Mit der hohen Zuwanderung und steigenden Geburtenzahlen ab 2015 wird die Zahl der Zu-

gänge voraussichtlich bis 2030 regelmäßig etwas höher sein als die Zahl der Abgänge. Im Jahr 2030 könnte die Schülerzahl der Sekundarstufe I etwa 3,5 Mio. betragen. Damit wird sie um 4,8 % höher sein als 2016.

Grafik 4.4 Entwicklung der Zahl der Schülerinnen und Schüler 1991 bis 2030, Sekundarstufe I

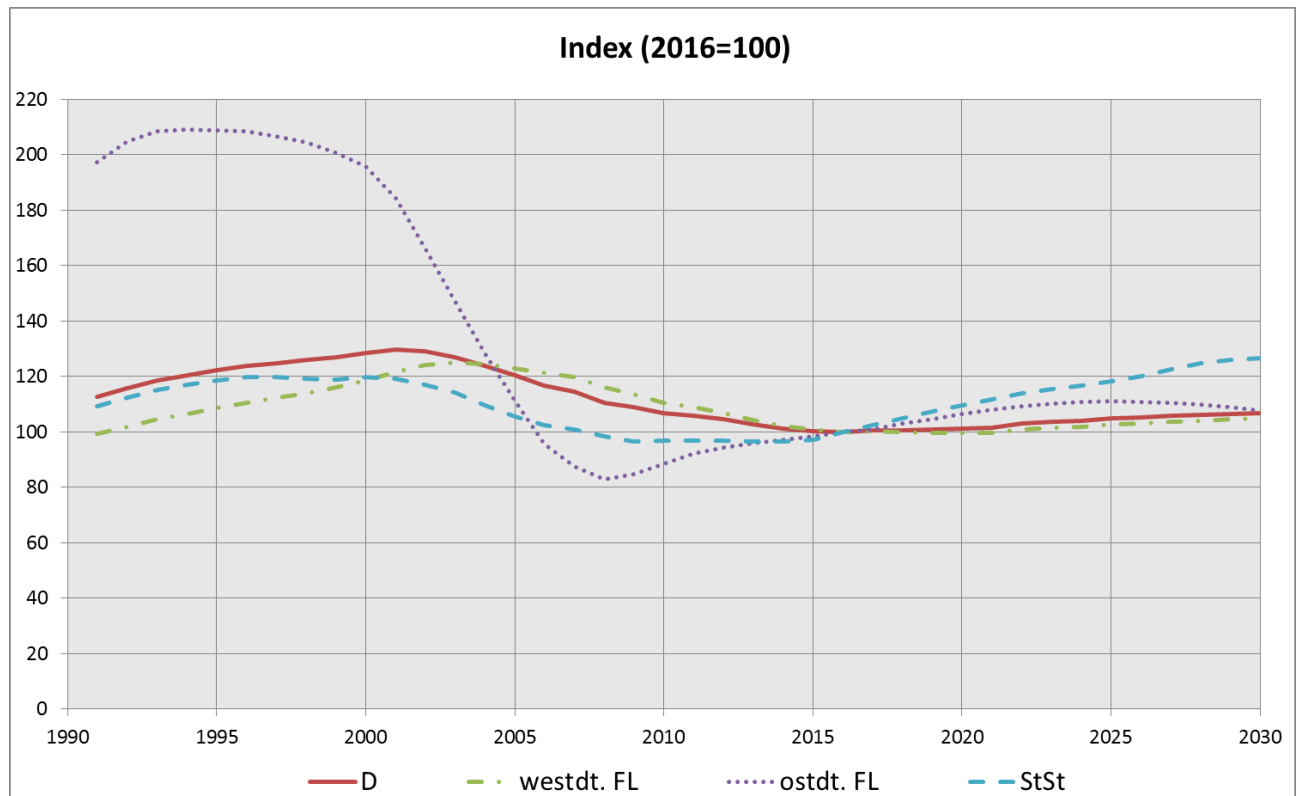

Eine ganz andere Entwicklung ist den ostdeutschen Flächenländern vorgezeichnet. Hier stieg die Zahl der Schüler der Sekundarstufe I, begünstigt durch die geburtenstarken Jahrgänge der 80er Jahre bis 1995, auf reichlich 1,1 Mio. an, um ab 1997 zu sinken. Bis 1999, als in den ostdeutschen Flächenländern noch knapp 1,1 Mio. Schüler die Klassen der Sekundarstufe I besuchten, war der Rückgang noch moderat. Seit dem Jahr 2000, in dem die ersten Angehörigen der geburtenschwachen Jahrgänge 1991 und jünger der Primarstufe entwachsen und in die Sekundarstufe I kamen, beschleunigte sich das Schrumpfen der Schülerzahl. Der Rückgang hielt bis 2008 an. Die Zahl der Fünft- bis Zehntklässler in den ostdeutschen Flächenländern betrug mit 441.300 nur noch rund die Hälfte des Jahres 2000. Seit 2009 erhöht die Zahl sich wieder leicht, und zwar hervorgerufen durch den leichten Geburtenanstieg, der sich seit der zweiten Hälfte der 90er Jahre in den ostdeutschen Flächenländern vollzieht und den Kindern, die seit 2015 vermehrt nach Deutschland immigrieren. Mehr als 573.000 Schüler werden im Jahr 2030 in den Klassenzimmern der Sekundarstufe I der ostdeutschen Flächenländer unterrichtet. Dies sind rund 40.000 (7,5 %) mehr als 2016. In den Stadtstaaten geht die Zahl der Schüler der Sekundarstufe I zunächst Jahr für Jahr bis 2015 zurück, und erreicht einen Stand von 271.000. Ab 2016 bis

2030 wächst die Zahl der Fünft- bis Zehntklässler wieder und erreicht ca. 354.000, was ca. 74.000 mehr Schülern (26,4 %) entspricht als 2016.

Die Frage, ob die Schüler der Sekundarstufe I auch in Zukunft die gleichen Schularten besuchen werden wie heute, hängt weniger von der Bevölkerungsentwicklung als vielmehr von den Schulbesuchswünschen der Schüler bzw. ihrer Eltern sowie vom Schulangebot ab, dessen Entwicklung auch von bildungspolitischen Rahmenbedingungen und Zielsetzungen geprägt ist. Daher sind die Aussagen zur künftigen Verteilung der Schüler auf die Schularten in der Sekundarstufe I mit einigen Unsicherheiten behaftet. Sowohl durch schulorganisatorische Änderungen (siehe Anhang) als auch durch verändertes Bildungsverhalten hin zu höheren Abschlüssen hat es in den letzten Jahren Verschiebungen gegeben. Den Berechnungen liegt die Annahme zu Grunde, dass das bestehende Verhalten hinsichtlich der Auswahl der Schulart in der Sekundarstufe I im Prognosezeitraum beibehalten wird.

Folglich zeigen sich bezüglich der Verteilung der Schülerinnen und Schüler der Klassen 7 bis 10 auf die einzelnen Schularten insgesamt einige so bedingte Verschiebungen. Ihre Zahl wird insgesamt von knapp 2,7 Mio. im Jahr 2016 um 176.000 (6,5 %) bis 2030 steigen (Tabelle 4.6).

Der Anteil der Schüler, die in den Klassenstufen 7 bis 10 die Hauptschule besuchen, ist in den Jahren 1991 bis 2016 von 22,9 % auf 11,9 % gesunken. Die Zahl der Schüler in Hauptschulen wird sich bis 2030 fast um ein Viertel verringern. Von 321.000 im Jahr 2016 sinkt sie auf 235.000. Der Anteil an allen Schülern in den Klassenstufen 7 bis 10 beträgt dann nur noch 8,2 %. Grund für diese Entwicklung ist die Abschaffung der Haupt- und Realschulen in einigen Ländern bzw. die Wahl anderer Schularten seitens der Schüler und ihrer Eltern. Diese beiden Schularten werden durch Schularten mit mehreren Bildungsgängen oder Integrierte Gesamtschulen ersetzt, die dadurch einen deutlichen Zugewinn haben.

Tabelle 4.6 Schülerinnen und Schüler 1992 bis 2030, Sekundarstufe I – Klassenstufen 7 bis 10 – nach Schularten

Jahr	Schüler in Klassenstufe 7 bis 9/10 insgesamt		davon an											
			Hauptschulen		Schularten mit mehreren Bildungsgängen		Realschulen		Gymnasien		Integrierten Gesamtschulen		Freien Waldorfschulen	
	1.000	%	1.000	%	1.000	%	1.000	%	1.000	%	1.000	%	1.000	%
1992	3.056	100,0	700	22,9	229	7,5	832	27,2	1.008	33,0	271	8,9	16	0,5
1995	3.320	100,0	742	22,3	234	7,0	927	27,9	1.080	32,5	318	9,6	19	0,6
2000	3.453	100,0	729	21,1	295	8,5	959	27,8	1.103	31,9	345	10,0	22	0,6
2005	3.395	100,0	716	21,1	254	7,5	950	28,0	1.137	33,5	314	9,3	25	0,7
2010	2.845	100,0	491	17,3	245	8,6	827	29,1	938	33,0	318	11,2	26	0,9
2011	2.852	100,0	464	16,3	261	9,2	808	28,3	944	33,1	348	12,2	27	0,9
2012	2.844	100,0	444	15,6	272	9,6	789	27,7	931	32,7	380	13,4	28	1,0
2013	2.796	100,0	415	14,8	289	10,4	748	26,7	905	32,4	412	14,7	28	1,0
2014	2.742	100,0	384	14,0	310	11,3	701	25,6	883	32,2	435	15,9	28	1,0
2015	2.703	100,0	354	13,1	328	12,1	658	24,4	872	32,2	463	17,1	28	1,0
2016	2.690	100,0	321	11,9	353	13,1	614	22,8	871	32,4	508	18,9	23	0,8
2017	2.708	100,0	291	10,7	361	13,3	585	21,6	905	33,4	544	20,1	23	0,8
2018	2.694	100,0	266	9,9	361	13,4	565	21,0	909	33,7	570	21,2	23	0,8
2019	2.683	100,0	248	9,3	360	13,4	550	20,5	917	34,2	586	21,8	23	0,8
2020	2.690	100,0	239	8,9	363	13,5	544	20,2	927	34,4	595	22,1	23	0,8
2021	2.700	100,0	233	8,6	366	13,5	541	20,0	938	34,7	601	22,2	23	0,8
2022	2.760	100,0	230	8,3	371	13,4	543	19,7	985	35,7	609	22,0	23	0,8
2023	2.776	100,0	228	8,2	374	13,5	543	19,6	994	35,8	614	22,1	23	0,8
2024	2.780	100,0	227	8,2	375	13,5	540	19,4	996	35,8	618	22,2	23	0,8
2025	2.791	100,0	227	8,1	376	13,5	541	19,4	1.001	35,9	622	22,3	24	0,8
2026	2.804	100,0	229	8,2	378	13,5	542	19,3	1.006	35,9	625	22,3	24	0,8
2027	2.827	100,0	232	8,2	379	13,4	546	19,3	1.015	35,9	631	22,3	24	0,8
2028	2.846	100,0	234	8,2	380	13,4	550	19,3	1.022	35,9	636	22,3	24	0,8
2029	2.859	100,0	235	8,2	380	13,3	553	19,3	1.027	35,9	640	22,4	24	0,8
2030	2.866	100,0	235	8,2	379	13,2	555	19,4	1.029	35,9	643	22,5	24	0,8

Der Anteil der Schüler, die die Realschule besuchen, wird von 22,8 % im Jahr 2016 bis 2030 wieder auf 19,4 % zurückgehen und einen Wert von 555.000 Schülern erreichen.

Das Gymnasium war im Jahr 2016 mit gut 871.000 Schülern (32,4 %) in den Klassen 7 bis 10 die meist besuchte Schulart. Sein Anteil ist in den letzten Jahren etwas gesunken und wird ab 2017 bis 2030 gemäß der Prognose mit 35,9 % wieder leicht ansteigen. Absolut wird die Zahl der Gymnasiasten von der siebten bis zur zehnten Klasse in dieser Zeit um 158.000 (18,1 %) auf knapp 1.029.000 steigen.

Grafik 4.5 Entwicklung der Zahl der Schülerinnen und Schüler 1991 bis 2030, Sekundarstufe I – Klassenstufen 7 bis 10 – nach Schularten

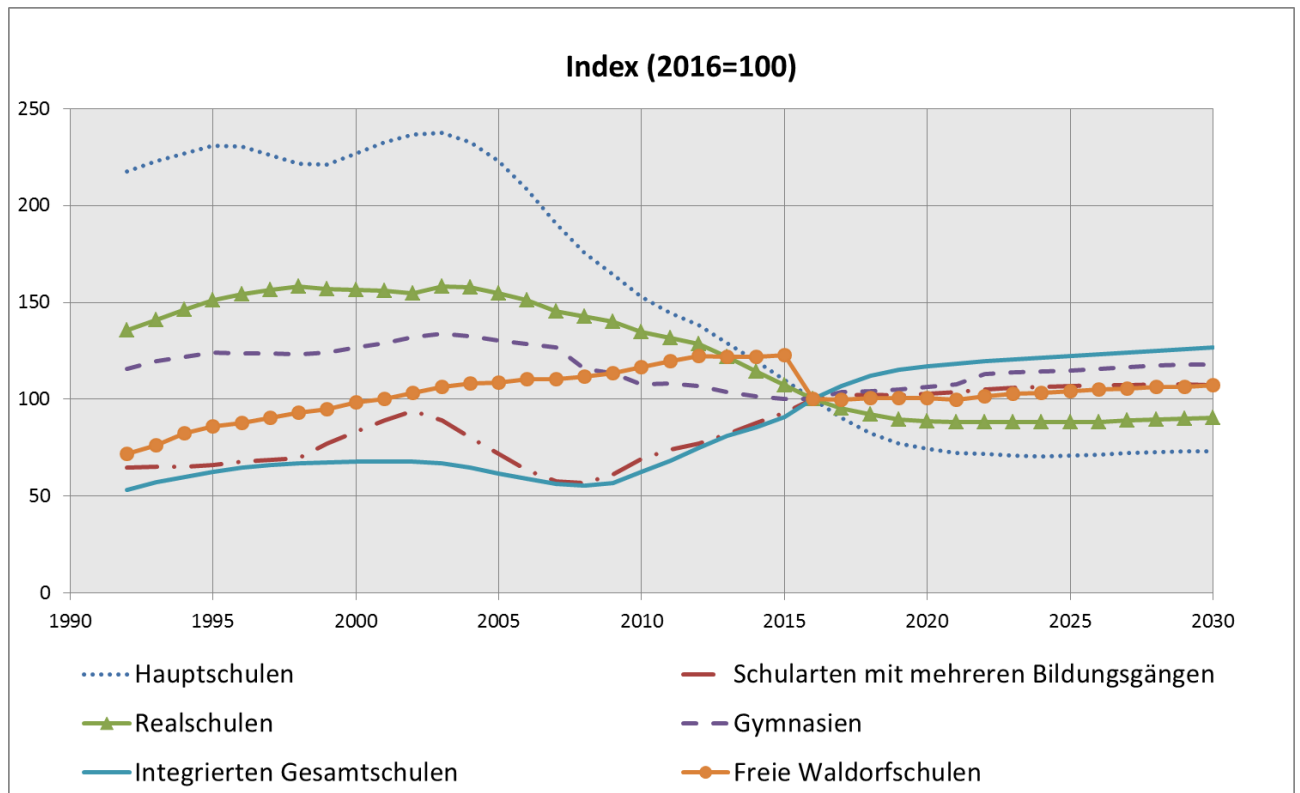

Bei den Integrierten Gesamtschulen, die 2016 in den Klassen 7 bis 10 von 508.000 (18,9 %) Schülern besucht wurden, wird die Schülerzahl 2030 bereits bei 643.000 liegen und damit um 135.000 (26,6 %) steigen. Der Anteil der Gesamtschüler an allen Schülern der Klassen 7 bis 10 beträgt 2030 voraussichtlich 22,4 %.

Auch für die Besucher der siebten bis zehnten Klasse der Schularten mit mehreren Bildungsgängen wird mit einem Anstieg gerechnet. Mit 353.000 Schülern stellten die Schularten mit mehreren Bildungsgängen in 2016 13,1 % der Schüler in den Klassenstufen sieben bis zehn. Bis 2030 steigt der Wert auf 379.000. Damit wird die Zahl der Schüler im Jahr 2030 voraussichtlich um gut 26.000 (7,4 %) oberhalb des heutigen Wertes liegen und einen Anteil von 13,2 % erreichen. Ursächlich für den starken Anstieg ist die obengenannte Ablösung von Haupt- und Realschulen durch Schularten mit mehreren Bildungsgängen und Integrierte Gesamtschulen.

Sekundarstufe II

Von den 10,9 Mio. Schülerinnen und Schülern an Schulen in Deutschland entfielen im Jahr 2016 gut 3,5 Mio. (32,1 %) auf die Sekundarstufe II (Tabelle 4.7). Davon besuchen knapp 2,9 Mio. (81,2 %) allgemeinbildende oder berufliche Schulen in den westdeutschen, 400.000 (11,3 %) in den ostdeutschen Flächenländern sowie 262.000 (7,4 %) in den Stadtstaaten.

Tabelle 4.7 Schülerinnen und Schüler 1991 bis 2030, Sekundarstufe II

Jahr	Deutschland			westdeutsche Flächenländer			ostdeutsche Flächenländer			Stadtstaaten		
	Zahl	Jährliche Veränderung		Zahl	Jährliche Veränderung		Zahl	Jährliche Veränderung		Zahl	Jährliche Veränderung	
	1.000	%		1.000	%		1.000	%		1.000	%	
1991	3.067			2.470			379			219		
1995	3.146	+79	+2,6	2.355	-115	-4,7	565	+187	+49,3	226	+7	+3,3
2000	3.433	+287	+9,1	2.554	+200	+8,5	631	+65	+11,6	248	+22	+9,8
2005	3.632	+44	+1,2	2.739	+46	+1,7	631	-4	-0,6	262	+2	+0,7
2010	3.780	-16	-0,4	3.067	+40	+1,3	443	-48	-9,8	270	-8	-3,0
2011	3.673	-107	-2,8	2.994	-73	-2,4	412	-31	-7,1	267	-3	-1,0
2012	3.599	-74	-2,0	2.945	-49	-1,6	394	-18	-4,4	260	-7	-2,7
2013	3.550	-49	-1,4	2.902	-43	-1,5	389	-5	-1,2	259	-1	-0,4
2014	3.532	-18	-0,5	2.881	-21	-0,7	391	+3	+0,7	260	+1	+0,3
2015	3.520	-12	-0,4	2.865	-16	-0,5	394	+2	+0,6	260	+1	+0,3
2016	3.520	+1	+0,0	2.859	-7	-0,2	400	+6	+1,4	262	+2	+0,6
2017	3.485	-35	-1,0	2.821	-37	-1,3	403	+3	+0,8	261	-1	-0,4
2018	3.453	-32	-0,9	2.788	-34	-1,2	404	+2	+0,4	261	+0	+0,0
2019	3.424	-29	-0,8	2.755	-32	-1,2	404	-0	-0,1	265	+4	+1,4
2020	3.422	-2	-0,1	2.748	-7	-0,3	405	+0	+0,1	269	+4	+1,7
2021	3.387	-35	-1,0	2.709	-39	-1,4	404	-0	-0,1	273	+4	+1,6
2022	3.322	-64	-1,9	2.639	-70	-2,6	405	+1	+0,3	278	+4	+1,6
2023	3.300	-23	-0,7	2.607	-32	-1,2	409	+4	+1,0	283	+5	+1,9
2024	3.305	+6	+0,2	2.603	-4	-0,2	414	+5	+1,2	288	+5	+1,8
2025	3.337	+32	+1,0	2.625	+22	+0,8	420	+6	+1,4	292	+4	+1,4
2026	3.350	+13	+0,4	2.630	+5	+0,2	424	+4	+1,1	296	+3	+1,2
2027	3.358	+7	+0,2	2.631	+1	+0,0	428	+3	+0,8	299	+3	+1,0
2028	3.369	+12	+0,3	2.640	+9	+0,3	429	+2	+0,4	300	+1	+0,4
2029	3.385	+16	+0,5	2.653	+13	+0,5	431	+1	+0,3	302	+2	+0,6
2030	3.402	+18	+0,5	2.665	+12	+0,5	432	+2	+0,4	305	+3	+1,1

In keiner anderen Bildungsstufe ist die Entwicklung in den westdeutschen und ostdeutschen Flächenländern sowie in den Stadtstaaten unterschiedlicher als in der Sekundarstufe II (Grafik 4.6). Nach einem leichten Rückgang der Schülerzahlen zu Beginn der 90er Jahre, der durch das Ausscheiden der noch stärker besetzten Jahrgänge 1975 und früher aus dem Schulwesen hervorgerufen wurde, stieg die Zahl der Schüler der Sekundarstufe II in den westdeutschen Flächenländern bis 2010 an. Seit 2011, als die Jahrgänge 1994 und jünger in die Sekundarstufe II eingetreten sind, sinkt die Schülerzahl, wie in den übrigen Bildungsstufen. In den Jahren von 2016 bis

zum Ende des Prognosehorizonts im Jahr 2030 vermindern sich diese in den westdeutschen Flächenländern um rund 194.000 (6,8 %) auf 2,7 Mio. Personen.

Grafik 4.6 Schülerinnen und Schüler 1991 bis 2030, Sekundarstufe II

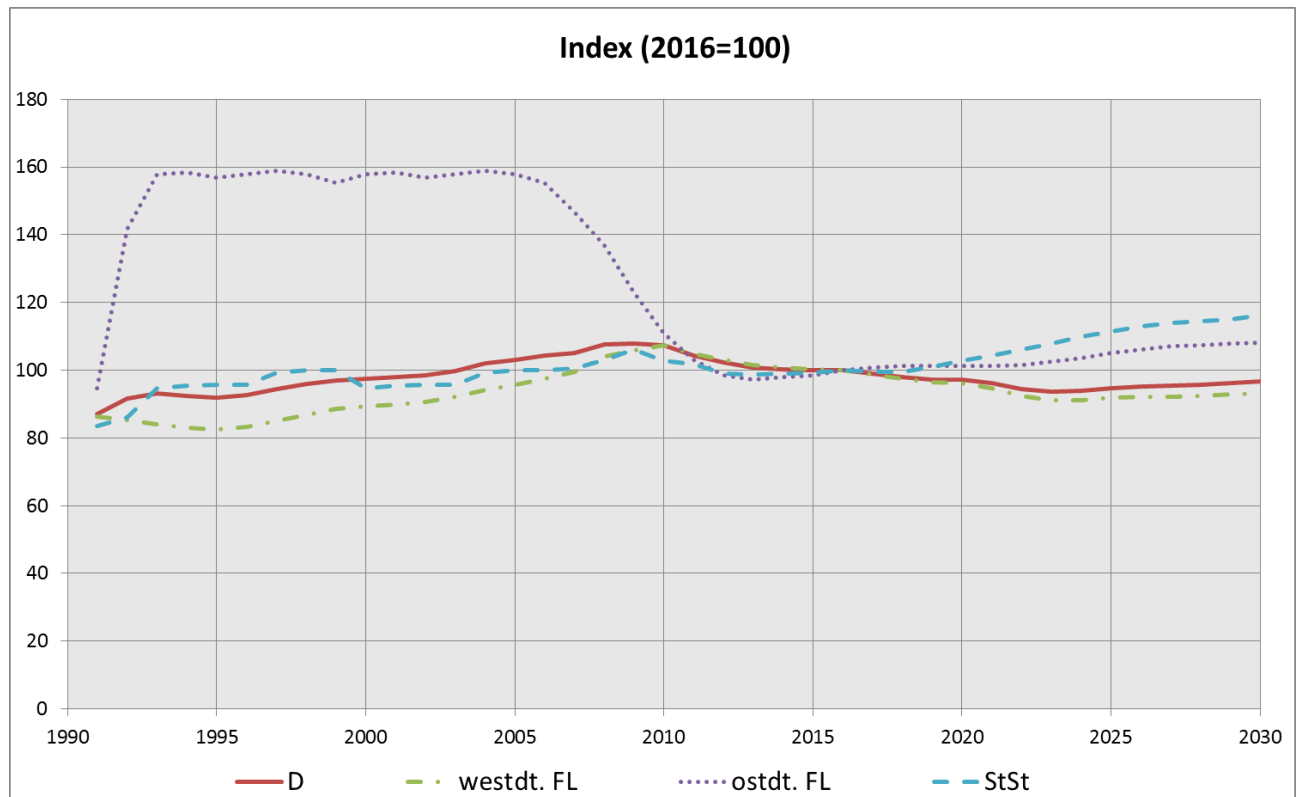

In den ostdeutschen Flächenländern könnte die Entwicklung kaum unterschiedlicher sein. So war hier in den Jahren 1991 bis 2001 ein großer Anstieg der Zahl der Schüler der Sekundarstufe II zu verzeichnen. Sie stieg von 379.000 um 254.000 (67,1 %) auf rund 633.000 Schüler. Ursächlich für das Wachstum waren drei Faktoren. Erstens war die Sekundarstufe II in der DDR nur zweijährig ausgelegt. Die Umstellung auf die nunmehr zumeist dreijährige Berufsausbildung analog zu den westdeutschen Flächenländern führte damit zwangsläufig zu einem erheblichen Anstieg der Zahl der Schüler an beruflichen Schulen. Zweitens war der Zugang zur Erweiterten Oberschule, das Pendant zur Oberstufe im früheren Bundesgebiet, stark eingeschränkt. Nur jeder Zehnte hatte die Möglichkeit, diese Schulart zu besuchen. Die Aufhebung dieser Quotierung führte zu einer stärkeren Bildungsbeteiligung im allgemeinbildenden Sektor der höheren Sekundarstufe und damit zu einem deutlichen Anstieg der Schülerzahl. Drittens wurde der Zuwachs durch die Bevölkerungsentwicklung hervorgerufen, denn 1976, also 15 Jahre vor dem Anstieg der Schülerzahl, wurden die Geburten fördernden familienpolitischen Maßnahmen in der DDR eingeleitet, die sich ab dem Jahr 1991 auf die zahlenmäßige Entwicklung der Schüler in der Sekundarstufe II auswirkten.

Bis 2005 blieb sie zwar als Folge der gemäßigt rückläufigen Geburtenzahlen in der DDR in der zweiten Hälfte der 80er Jahre noch weitgehend konstant. Ab 2005 wirkte

sich jedoch der mit der Wiedervereinigung einhergehende Geburteneinbruch aus und führte ausgehend vom Jahr 2005 zu einem Abfallen der Schülerzahl. Erst danach ist aufgrund der ab Mitte der 90er Jahre wieder langsam steigenden Geburtenzahlen und dem Zuzug schulpflichtiger Kinder aus anderen Staaten ab 2015 mit einer Erhöhung der Zahl der Schüler in der Sekundarstufe II auf 432.000 im Jahr 2030 zu rechnen. In den Stadtstaaten wird ein anhaltender Aufwuchs bis zum Prognosehorizont zu erwarten sein. Bis 2030 steigt die Schülerzahl auf 305.000 Schüler in der Sekundarstufe II.

Sekundarstufe II, allgemeinbildende Schulen

Die allgemeinbildenden Schulen stellen mit 1,0 Mio. Schülern 28,5 % aller Schüler in der Sekundarstufe II. Von ihnen entfallen 787.000 (78,4 %) auf die westdeutschen und 123.000 (12,3 %) auf die ostdeutschen Flächenländer sowie 94.000 (9,4 %) auf die Stadtstaaten (Tabelle 4.8).

Tabelle 4.8 Schülerinnen und Schüler 1991 bis 2030, Sekundarstufe II, allgemeinbildende Schulen

Jahr	Deutschland			westdeutsche Flächenländer		ostdeutsche Flächenländer			Stadtstaaten			
	Zahl	Jährliche Veränderung		Zahl	Jährliche Veränderung	Zahl	Jährliche Veränderung		Zahl	Jährliche Veränderung		
	1.000	%		1.000	%	1.000	%		1.000	%		
1991	620			497		68			54			
1995	706	+86	+13,9	513	+16	+3,2	126	+58	+84,6	67	+12	+22,8
2000	753	+47	+6,6	558	+45	+8,7	125	-1	-0,8	70	+3	+5,1
2005	861	+36	+4,4	647	+35	+5,6	137	+0	+0,2	77	+1	+1,7
2010	1.092	+64	+6,3	909	+74	+8,9	94	-5	-4,9	89	-5	-5,5
2011	1.060	-32	-2,9	873	-37	-4,1	97	+3	+3,7	91	+2	+1,8
2012	1.041	-19	-1,8	853	-20	-2,3	102	+5	+4,8	87	-4	-4,0
2013	1.019	-22	-2,1	819	-33	-3,9	110	+8	+8,0	90	+3	+3,7
2014	1.026	+7	+0,7	814	-5	-0,6	118	+8	+7,1	94	+4	+3,9
2015	1.023	-3	-0,3	807	-8	-0,9	121	+4	+3,2	95	+1	+0,9
2016	1.004	-19	-1,8	787	-20	-2,5	123	+2	+1,5	94	-1	-0,6
2017	967	-38	-3,7	751	-36	-4,6	123	-0	-0,3	93	-1	-1,5
2018	961	-5	-0,6	746	-5	-0,7	122	-1	-0,6	93	+0	+0,4
2019	962	+1	+0,1	745	-1	-0,2	123	+1	+0,5	95	+2	+2,1
2020	996	+34	+3,5	775	+31	+4,1	124	+1	+0,7	98	+2	+2,6
2021	1.002	+5	+0,5	777	+2	+0,3	124	+1	+0,6	100	+2	+2,5
2022	973	-29	-2,9	745	-32	-4,1	125	+1	+0,8	102	+2	+2,0
2023	975	+3	+0,3	742	-3	-0,4	128	+3	+2,3	105	+3	+2,8
2024	989	+13	+1,4	750	+8	+1,1	131	+3	+2,5	107	+2	+1,9
2025	1.026	+38	+3,8	784	+33	+4,4	134	+3	+2,0	109	+2	+1,7
2026	1.037	+11	+1,1	793	+9	+1,2	135	+2	+1,1	109	+1	+0,5
2027	1.040	+3	+0,3	793	+1	+0,1	136	+1	+0,5	111	+1	+1,2
2028	1.043	+3	+0,3	795	+2	+0,2	136	+0	+0,0	112	+1	+1,0
2029	1.048	+5	+0,5	798	+3	+0,4	136	-0	-0,0	113	+2	+1,5
2030	1.055	+8	+0,7	802	+4	+0,5	136	+0	+0,3	117	+3	+2,8

Während die Gesamtzahl der Schüler der Sekundarstufe II primär durch die Bevölkerungsentwicklung determiniert wird, ist ihre Verteilung auf allgemeinbildende und berufliche Schulen Ausdruck der Bildungsbeteiligung. Die im Rahmen dieser Vorausberechnung getroffenen Annahmen orientieren sich weitgehend an den aktuellen tatsächlichen Gegebenheiten und werden für die Prognose konstant gehalten. Nichtsdestoweniger ist diese Verhaltenskomponente ungleich schwerer vorherzusagen als das künftige Volumen der Bevölkerung im typischen Alter. Daher sind die Aussagen über die Zahl der Schüler in allgemeinbildenden und beruflichen Schulen der Sekundarstufe II im Einzelnen mit größeren Unsicherheiten behaftet als die Aussagen zur Schülerzahl der höheren Sekundarstufen insgesamt.

Grafik 4.7 Entwicklung der Zahl der Schülerinnen und Schüler 1991 bis 2030, Sekundarstufe II, allgemeinbildende Schulen

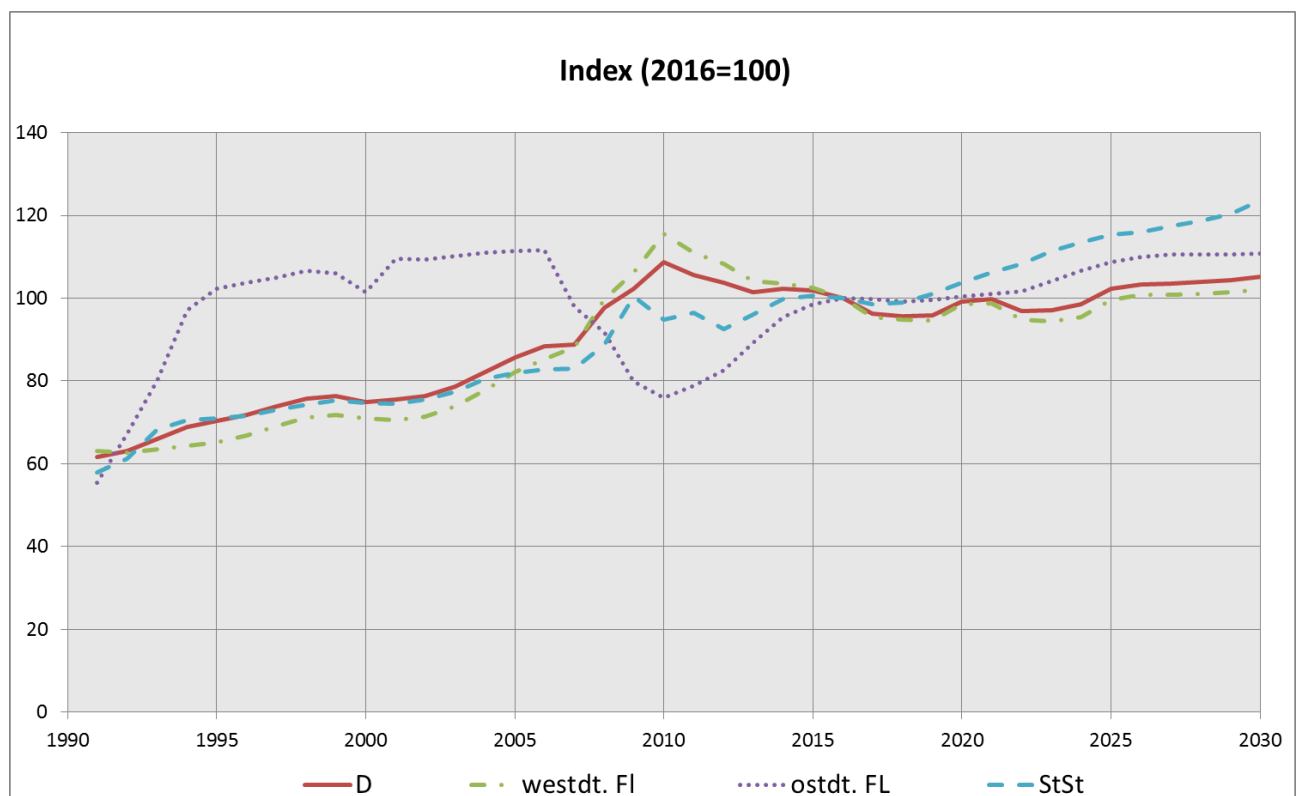

Für die westdeutschen Flächenländer wurde nach einer Zunahme der Schülerzahlen von 497.000 im Jahr 1991 um 67.000 (13,6 %) auf 564.000 bis 1999, nach einem geringfügigen Rückgang in den Jahren 2000 und 2001 der Höchststand im Jahr 2010 mit 909.000 Schülern erreicht (Grafik 4.7). Aktuell werden die Oberstufen von 787.000 Schülern besucht. Neben den Auswirkungen der Schulzeitverkürzung, die eine Verminderung um ein Drittel zur Folge hat, wirkt sich anschließend der Geburtenrückgang in den westdeutschen Flächenländern seit Anfang der 90er Jahre auf die Schülerzahl im allgemeinbildenden höheren Sekundarbereich aus. Sie steigt geringfügig bis 2030 voraussichtlich auf 802.000 an und liegt damit um 16.000 (2,0 %) über der des Jahres 2016.

In den ostdeutschen Flächenländern war der erhebliche Anstieg der Schülerzahlen um 58.000 (84,6 %) von 68.000 auf 130.000 in den Jahren 1991 bis 1995 primär durch die Aufhebung des strikt quotierten Zugangs zum allgemeinbildenden höheren Sekundarbereich bedingt. Hinzu kam die zeitliche Ausdehnung der Oberstufe im Vergleich zur Erweiterten Oberschule von zwei auf drei Schuljahre in Brandenburg. Die weitere Zunahme der Schülerzahl ist hingegen in erster Linie auf die Bevölkerungsentwicklung zurückzuführen. In dieser Zeit erreichten die geburtenstärkeren Jahrgänge der 80er Jahre die Oberstufe. Der Anstieg hielt bis zum Jahr 2006, in dem 137.000 Schüler die Oberstufen in den ostdeutschen Flächenländern besuchten, an. Ab 2007 traten geburtenschwächere Jahrgänge in die Oberstufe ein, so dass bis 2010 die Schülerzahlen auf 93.600 gesunken sind. Der anschließende Wiederanstieg aufgrund des Geburtenanstiegs ab Mitte der 90er Jahre führt in den Folgejahren dazu, dass die Oberstufenschülerzahl bis 2030 wieder auf 136.000 ansteigt, was einem Anstieg gegenüber 2016 um 13.000 (10,6 %) entspricht.

In den Stadtstaaten besuchen 94.000 Schüler in der höheren Sekundarstufe die allgemeinbildenden Schulen. Danach wächst der Wert kontinuierlich auf und erreicht 2030 das Niveau von 117.000 Personen.

Sekundarstufe II, berufliche Schulen

Die beruflichen Schulen stellten in 2016 mit etwas über 2,5 Mio. (71,5 %) das Gros der Schüler der Sekundarstufe II. Gut 2,1 Mio. (82,3 %) von ihnen besuchen Schulen in den westdeutschen und 276.000 (11,0 %) in den ostdeutschen Flächenländern, ca. 168.000 (6,7 %) in den Stadtstaaten (Tabelle 4.9).

Anders als für die allgemeinbildenden ist das typische Alter der Schüler für die beruflichen Schulen der Sekundarstufe II nur schwer einzugrenzen. Der Zeitpunkt des Eintritts mit 15 oder 16 Jahren ist zwar für die meisten beruflichen Schularten relativ eindeutig zu fixieren, allerdings treten Abiturienten und Personen, die eine zweite berufliche Qualifikation anstreben, in höherem Alter in die beruflichen Schulen ein. Die Bildungsbeteiligung der Bevölkerung an beruflichen Schulen sinkt jedoch bis zum Alter von 22 Jahren schnell und von 23 bis 29 Jahren allmählich weiter ab. Nur ein Teil der Schüler absolviert hier seine Schulpflicht, andere haben bereits einen Abschluss erworben und wollen sich weiter qualifizieren. Neben der Verteilung der Schulpflichtigen auf allgemeinbildende und berufliche Schulen ist hier also die künftige Bildungsbeteiligung derjenigen abzuschätzen, die ihre Schulpflicht bereits absolviert haben. Damit nimmt das Gewicht der Bildungsbeteiligung als Prädiktor der Schülerzahlen im Vergleich zu den allgemeinbildenden Schulen des höheren Sekundarbereichs zu. Die Zuverlässigkeit der Vorausberechnungen der Schülerzahl in beruflichen Schulen ist durch die große Bedeutung der Verhaltenskomponente geringer als die Prognose der Schüler nach Bildungsbereichen. Die Annahmen beinhalten eine Fortschreibung der aktuell empirisch festgestellten Bildungsbeteiligung in den Ländern.

Tabelle 4.9 Schülerinnen und Schüler 1991 bis 2030, Sekundarstufe II, berufliche Schulen

Jahr	Deutschland			westdeutsche Flächenländer			ostdeutsche Flächenländer			Stadtstaaten		
	Zahl	Jährliche Veränderung		Zahl	Jährliche Veränderung		Zahl	Jährliche Veränderung		Zahl	Jährliche Veränderung	
	1.000	%		1.000	%		1.000	%		1.000	%	
1991	2.447			1.973			310			164		
1995	2.440	-7	-0,3	1.842	-131	-6,6	439	+129	+41,6	159	-5	-3,2
2000	2.680	+240	+9,9	1.997	+155	+8,4	506	+66	+15,1	178	+19	+11,8
2005	2.770	+8	+0,3	2.092	+11	+0,5	494	-4	-0,8	185	+1	+0,3
2010	2.688	-81	-2,9	2.158	-34	-1,6	350	-43	-11,1	180	-3	-1,8
2011	2.612	-76	-2,8	2.122	-36	-1,7	315	-35	-10,0	176	-4	-2,4
2012	2.557	-55	-2,1	2.093	-29	-1,4	292	-23	-7,3	172	-4	-2,0
2013	2.531	-27	-1,0	2.083	-10	-0,5	279	-13	-4,4	168	-4	-2,4
2014	2.506	-25	-1,0	2.067	-17	-0,8	274	-5	-1,9	166	-3	-1,7
2015	2.497	-9	-0,4	2.059	-8	-0,4	272	-1	-0,5	166	+0	+0,1
2016	2.516	+19	+0,8	2.072	+13	+0,6	276	+4	+1,4	168	+2	+1,4
2017	2.518	+2	+0,1	2.070	-2	-0,1	280	+4	+1,3	168	+0	+0,2
2018	2.492	-27	-1,1	2.042	-29	-1,4	282	+2	+0,8	168	-0	-0,2
2019	2.462	-30	-1,2	2.011	-31	-1,5	282	-1	-0,3	170	+2	+1,0
2020	2.425	-36	-1,5	1.973	-38	-1,9	281	-1	-0,2	171	+2	+1,2
2021	2.385	-40	-1,7	1.932	-41	-2,1	280	-1	-0,4	173	+2	+1,0
2022	2.350	-35	-1,5	1.894	-38	-2,0	280	+0	+0,0	176	+2	+1,4
2023	2.324	-25	-1,1	1.865	-29	-1,5	281	+1	+0,4	178	+2	+1,3
2024	2.317	-8	-0,3	1.853	-12	-0,7	283	+2	+0,6	181	+3	+1,8
2025	2.311	-6	-0,2	1.841	-11	-0,6	286	+3	+1,1	184	+2	+1,3
2026	2.313	+2	+0,1	1.838	-4	-0,2	289	+3	+1,0	186	+3	+1,6
2027	2.318	+5	+0,2	1.838	+0	+0,0	292	+3	+0,9	188	+2	+1,0
2028	2.326	+9	+0,4	1.845	+7	+0,4	293	+2	+0,6	188	+0	+0,0
2029	2.337	+11	+0,5	1.854	+10	+0,5	295	+1	+0,4	188	+0	+0,0
2030	2.347	+10	+0,4	1.863	+8	+0,4	296	+1	+0,5	188	+0	+0,1

Auch die Entwicklung der Schülerzahlen an beruflichen Schulen wird durch den Wegfall der 13. Jahrgangsstufe in der gymnasialen Stufe des allgemeinbildenden Bereichs sowie der Wiedereinführung des neunjährigen Gymnasiums und damit des Abiturs nach 13 Jahren in den meisten Ländern beeinflusst. Das aus demografischen Gründen zu erwartende Absinken der Schülerzahlen fällt dadurch zunächst weniger stark aus, da ein Teil der Abiturienten an die beruflichen Schulen überwechselt. Für die westdeutschen Flächenländer hat sich bis 2009 eine kontinuierliche Erhöhung der Schülerzahl auf knapp 2,2 Mio. eingestellt, der ein Rückgang auf 1,9 Mio. bis 2030 folgt (Grafik 4.8).

Grafik 4.8 Entwicklung der Zahl der Schülerinnen und Schüler 1991 bis 2030, Sekundarstufe II, berufliche Schulen

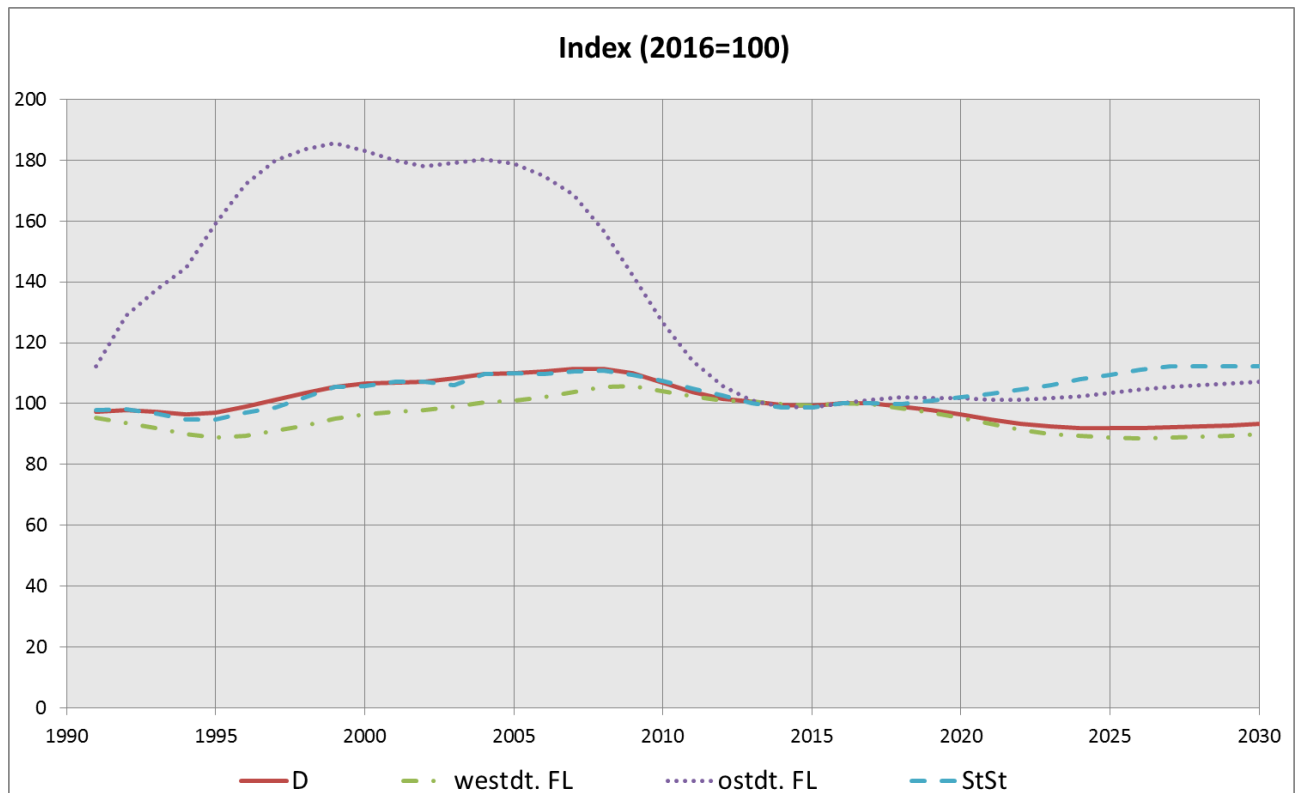

In den ostdeutschen Flächenländern zeigte sich primär aus demografischen Gründen ein deutlicher Abschwung der Zahl der beruflichen Schüler bis 2015 auf 272.000. Erst im Anschluss daran wird sie voraussichtlich bis 2030 anhaltend wieder auf 296.000 steigen. In den Stadtstaaten werden in 2030 gegenüber 2016 insgesamt 21.000 Schüler mehr an beruflichen Schulen unterrichtet (12,2 %), was in etwa 188.000 Personen entspricht.

Tabelle 4.10 Schülerinnen und Schüler 1991 bis 2030, Sekundarstufe II, berufliche Schulen, Vollzeitform

Jahr	Deutschland			westdeutsche Flächenländer			ostdeutsche Flächenländer			Stadtstaaten		
	Zahl	Jährliche Veränderung		Zahl	Jährliche Veränderung		Zahl	Jährliche Veränderung		Zahl	Jährliche Veränderung	
	1.000	%		1.000	%		1.000	%		1.000	%	
1991	582			500			42			40		
1995	669	+87	+14,9	525	+24	+4,8	100	+58	+139,6	45	+4	+10,6
2000	762	+93	+13,9	572	+47	+9,0	139	+39	+38,5	52	+7	+16,5
2005	979	+24	+2,6	734	+19	+2,6	178	+3	+1,8	67	+2	+3,7
2010	934	-14	-1,4	748	-1	-0,1	125	-12	-8,9	61	-1	-1,3
2011	915	-19	-2,1	738	-10	-1,3	117	-8	-6,5	60	-1	-1,7
2012	897	-18	-2,0	726	-12	-1,6	111	-5	-4,3	59	-1	-2,3
2013	901	+5	+0,5	734	+8	+1,1	109	-2	-2,0	58	-1	-2,4
2014	911	+10	+1,1	744	+10	+1,3	110	+1	+0,5	57	-0	-0,2
2015	931	+19	+2,1	761	+17	+2,2	111	+1	+1,1	59	+1	+2,6
2016	958	+27	+2,9	782	+21	+2,8	116	+5	+4,2	60	+2	+2,6
2017	954	-4	-0,4	777	-5	-0,6	118	+3	+2,3	59	-1	-2,4
2018	939	-15	-1,5	762	-14	-1,8	118	+0	+0,1	59	-0	-0,7
2019	927	-12	-1,3	750	-12	-1,6	117	-1	-1,2	59	+1	+1,6
2020	911	-16	-1,7	734	-17	-2,2	117	-1	-0,5	61	+1	+2,2
2021	892	-19	-2,1	714	-19	-2,6	116	-1	-0,7	62	+1	+2,0
2022	877	-15	-1,7	698	-16	-2,3	116	-0	-0,0	63	+1	+1,7
2023	866	-11	-1,2	686	-13	-1,8	116	+0	+0,3	64	+1	+2,0
2024	863	-3	-0,4	680	-5	-0,8	117	+1	+0,7	66	+1	+2,2
2025	862	-1	-0,1	678	-3	-0,4	118	+1	+1,2	67	+1	+1,2
2026	864	+1	+0,2	677	-1	-0,1	119	+1	+0,9	68	+1	+1,4
2027	865	+1	+0,1	677	+0	+0,0	120	+1	+0,7	68	+0	+0,4
2028	867	+2	+0,2	679	+1	+0,2	121	+1	+0,5	68	-0	-0,0
2029	869	+3	+0,3	681	+2	+0,3	121	+0	+0,3	68	+0	+0,1
2030	873	+3	+0,3	683	+2	+0,3	122	+1	+0,6	68	+0	+0,1

Die Vollzeitschüler stellen ein gutes Drittel aller Schüler an beruflichen Schulen. Die Zahl der Vollzeitschüler ist seit 1991 von 582.000 um 365.000 (62,7 %) auf 948.000 bis 2009 angestiegen. Seit 2010 geht die Zahl der Schüler zurück, so dass am Ende des Prognosezeitraums 873.000 Vollzeitschüler die beruflichen Schulen besuchen werden. Dies sind 85.000 (8,8 %) weniger als im Basisjahr der Prognose. In den westdeutschen Flächenländern verringert sich die Zahl der Vollzeitschüler von 782.000 im Jahr 2016 um 99.000 (12,6 %) auf 683.000 im Jahr 2030, in den ostdeutschen Flächenländern steigen sie von 116.000 im Jahr 2016 um 6.000 (5,2 %) auf 122.000 zum Ende des Prognosezeitraums an. In den Stadtstaaten betrug die Zahl der Schüler an beruflichen Schulen 2016 60.000, danach klettert sie sukzessive an und erreicht 2030 einen Stand von 68.000.

Grafik 4.9 Schülerinnen und Schüler 1991 bis 2030, Sekundarstufe II, berufliche Schulen, Vollzeitform

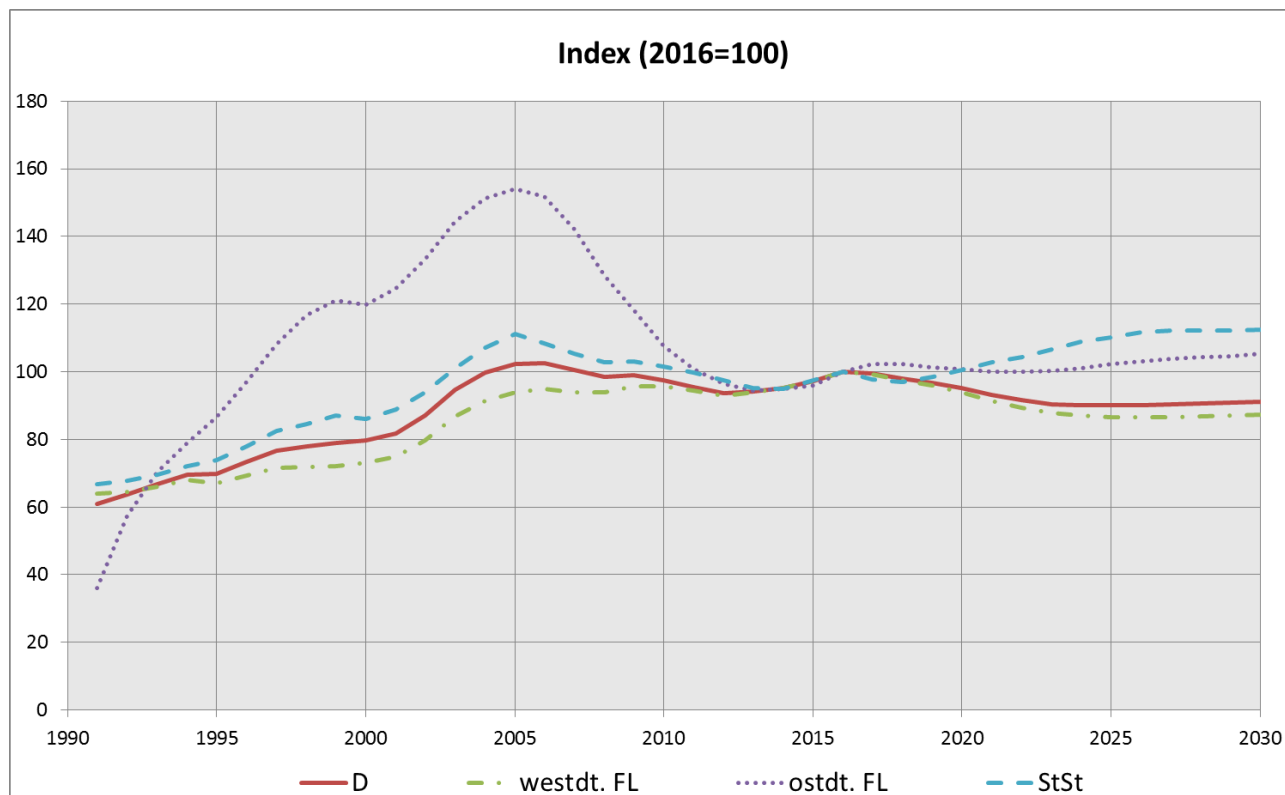

Entsprechend wird die Entwicklung bei den Teilzeitschülern sein, die mit 1,6 Mio. (61,9 %) die größere Gruppe der beruflichen Schülerinnen und Schüler bilden. In den westdeutschen Flächenländern geht die Zahl um 110.000 (8,5 %) auf knapp 1,2 Mio. bis 2030 zurück. In den ostdeutschen Flächenländern steigt die Zahl der beruflichen Schüler in Teilzeitform von 161.000 im Jahr 2016 bis 2030 auf 174.000. In den Stadtstaaten wächst die Zahl von 107.000 im Jahr 2016 auf 121.000 am Ende des Prognosezeitraums in 2030 an (Tabelle 4.11, Grafik 4.10).

Tabelle 4.11 Schülerinnen und Schüler 1991 bis 2030, Sekundarstufe II, berufliche Schulen, Teilzeitform

Jahr	Deutschland			westdeutsche Flächenländer			ostdeutsche Flächenländer			Stadtstaaten		
	Zahl	Jährliche Veränderung		Zahl	Jährliche Veränderung		Zahl	Jährliche Veränderung		Zahl	Jährliche Veränderung	
	1.000		%	1.000		%	1.000		%	1.000		%
1991	1.865			1.472			269			124		
1995	1.771	-94	-5,0	1.317	-155	-10,5	339	+71	+26,3	114	-9	-7,7
2000	1.918	+147	+8,3	1.425	+108	+8,2	367	+28	+8,2	126	+11	+10,0
2005	1.791	-17	-0,9	1.358	-8	-0,6	316	-7	-2,2	118	-2	-1,5
2010	1.754	-67	-3,7	1.410	-34	-2,3	225	-31	-12,2	119	-2	-2,0
2011	1.698	-56	-3,2	1.384	-26	-1,9	198	-27	-11,9	116	-3	-2,7
2012	1.661	-37	-2,2	1.367	-17	-1,2	180	-18	-9,0	113	-2	-1,9
2013	1.629	-31	-1,9	1.349	-18	-1,3	170	-11	-5,9	111	-3	-2,4
2014	1.595	-35	-2,1	1.323	-26	-1,9	164	-6	-3,4	108	-3	-2,4
2015	1.566	-29	-1,8	1.298	-25	-1,9	161	-3	-1,6	107	-1	-1,3
2016	1.558	-8	-0,5	1.290	-8	-0,6	161	-1	-0,5	107	+1	+0,7
2017	1.564	+6	+0,4	1.294	+4	+0,3	162	+1	+0,6	109	+2	+1,6
2018	1.552	-12	-0,8	1.279	-14	-1,1	164	+2	+1,4	109	+0	+0,1
2019	1.535	-18	-1,1	1.260	-19	-1,5	164	+1	+0,3	110	+1	+0,7
2020	1.514	-21	-1,3	1.239	-21	-1,7	165	+0	+0,1	111	+1	+0,6
2021	1.493	-21	-1,4	1.217	-21	-1,7	164	-0	-0,2	111	+1	+0,5
2022	1.473	-20	-1,4	1.196	-22	-1,8	164	+0	+0,1	113	+1	+1,2
2023	1.458	-15	-1,0	1.179	-16	-1,4	165	+1	+0,4	114	+1	+0,9
2024	1.454	-5	-0,3	1.172	-7	-0,6	166	+1	+0,5	115	+2	+1,5
2025	1.448	-5	-0,4	1.164	-8	-0,7	168	+2	+1,0	117	+2	+1,4
2026	1.449	+1	+0,1	1.161	-3	-0,3	170	+2	+1,1	119	+2	+1,7
2027	1.453	+3	+0,2	1.161	-0	-0,0	171	+2	+1,1	120	+2	+1,3
2028	1.459	+7	+0,5	1.166	+5	+0,5	173	+1	+0,7	120	+0	+0,0
2029	1.468	+8	+0,6	1.174	+8	+0,6	173	+1	+0,4	120	+0	+0,0
2030	1.474	+7	+0,5	1.180	+6	+0,5	174	+1	+0,4	121	+0	+0,1

Grafik 4.10 Schülerinnen und Schüler 1991 bis 2030, Sekundarstufe II, berufliche Schulen, Teilzeitform

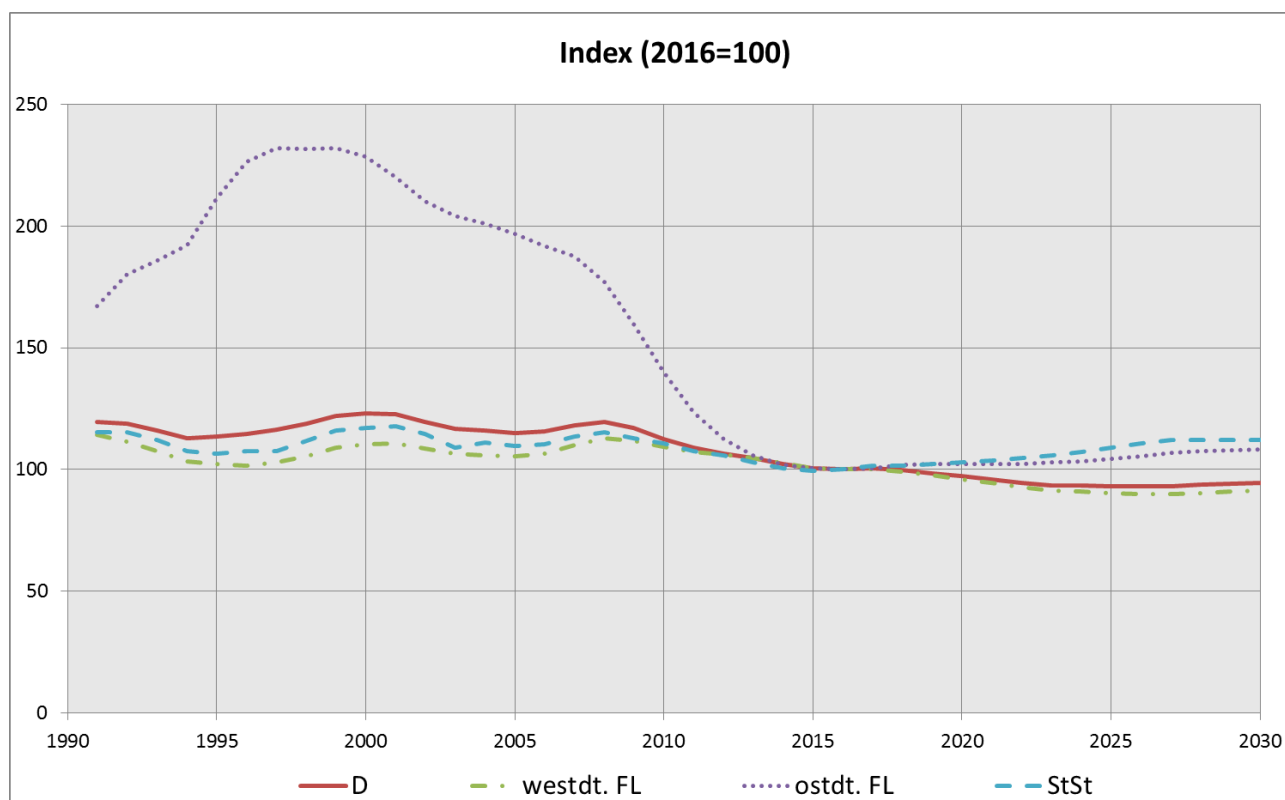

Betrachtet man die beruflichen Schulen nach Schularten, bilden die Berufsschulen⁷ mit 1,5 Mio. (61,5 %) Schülern den größten Komplex. Die Fachschulen und Fachakademien sind mit 620.000 (24,6 %) Schülern quantitativ weniger bedeutend. Die sonstigen beruflichen Schulen⁸ besuchen 349.000 (13,9 %) Schüler (Tabelle 4.12). Gerade die Fachschulen, Berufsfachschulen und Fachakademien haben während der 90er Jahre eine erhebliche Bedeutungssteigerung erfahren. Die Zahl ihrer Schüler hat sich von 1991 bis 2016 um mehr als die Hälfte erhöht. Ein Grund hierfür ist der während dieser Zeit zunehmende Mangel an betrieblichen Lehrstellen, so dass viele Jugendliche an den sonstigen beruflichen Schulen Wartezeiten überbrücken oder zusätzliche Qualifikationen erwerben wollten, um damit ihre Chancen auf eine Lehrstelle zu erhöhen.

⁷ Berufsschulen im dualen System, Berufsvorbereitungsjahr, Berufsgrundbildungsjahr.

⁸ Berufsaufbauschulen, Berufsfachschulen, Berufsoberschulen/Technische Oberschulen, Fachgymnasien und Fachoberschulen.

Tabelle 4.12 Schülerinnen und Schüler 1991 bis 2030, Sekundarstufe II, berufliche Schulen nach Schularten

Jahr	Insgesamt			Berufsschule			Berufsfachschulen; Fachschule; Fachakademien			Sonstige berufliche Schulen		
	Zahl	Jährliche Veränderung		Zahl	Jährliche Veränderung		Zahl	Jährliche Veränderung		Zahl	Jährliche Veränderung	
	1.000	%		1.000	%		1.000	%		1.000	%	
1991	2.447			1.816			394			237		
1995	2.440	-7	-0,3	1.713	-103	-5,7	472	+78	+19,8	255	+18	7,51
2000	2.680	+240	+9,9	1.909	+196	+11,5	565	+93	+19,8	206	-49	-19,34
2005	2.770	+8	+0,3	1.784	-16	-0,9	720	+15	+2,1	266	+9	3,52
2010	2.688	-81	-2,9	1.698	-73	-4,1	662	-13	-1,9	328	+5	1,53
2011	2.612	-76	-2,8	1.638	-60	-3,6	644	-18	-2,7	331	+3	0,83
2012	2.557	-55	-2,1	1.596	-41	-2,5	630	-13	-2,1	331	-0	-0,12
2013	2.531	-27	-1,0	1.560	-36	-2,3	631	+0	+0,1	340	+9	2,78
2014	2.506	-25	-1,0	1.527	-33	-2,1	628	-3	-0,4	351	+11	3,15
2015	2.497	-9	-0,4	1.512	-15	-1,0	631	+3	+0,5	354	+3	0,85
2016	2.516	+19	+0,8	1.547	+35	+2,3	620	-11	-1,7	349	-5	-1,4
2017	2.518	+2	+0,1	1.555	+8	+0,5	618	-2	-0,4	345	-3	-0,91
2018	2.492	-27	-1,1	1.541	-15	-0,9	610	-8	-1,2	341	-4	-1,30
2019	2.462	-30	-1,2	1.522	-19	-1,2	604	-6	-1,1	336	-5	-1,42
2020	2.425	-36	-1,5	1.494	-28	-1,8	600	-4	-0,7	332	-4	-1,27
2021	2.385	-40	-1,7	1.466	-28	-1,9	592	-8	-1,3	328	-4	-1,30
2022	2.350	-35	-1,5	1.442	-24	-1,6	585	-7	-1,2	323	-4	-1,27
2023	2.324	-25	-1,1	1.423	-19	-1,3	581	-4	-0,7	320	-3	-0,93
2024	2.317	-8	-0,3	1.414	-9	-0,6	581	+0	+0,1	321	+1	0,25
2025	2.311	-6	-0,2	1.409	-6	-0,4	581	-1	-0,1	322	+1	0,17
2026	2.313	+2	+0,1	1.410	+2	+0,1	579	-1	-0,2	323	+1	0,43
2027	2.318	+5	+0,2	1.415	+4	+0,3	580	+0	+0,0	323	+0	0,11
2028	2.326	+9	+0,4	1.422	+7	+0,5	580	+1	+0,1	324	+1	0,26
2029	2.337	+11	+0,5	1.431	+9	+0,6	581	+1	+0,2	325	+1	0,29
2030	2.347	+10	+0,4	1.437	+7	+0,5	582	+1	+0,2	327	+2	0,58

Für beide Gruppen sind die Erwartungen hinsichtlich der prozentualen Entwicklung der Schülerzahl wegen der gesetzten Annahmen, die sehr stark von der Dynamik am Ausbildungsmarkt abhängen, ähnlich. Bis 2009 stieg die Schülerzahl auf 1,8 Mio. bei den Berufsschulen, danach folgte ein Rückgang auf 1,5 Mio. in 2016, der sich bis 2030 fortsetzen wird, dann werden noch 1,4 Mio. Schüler die Berufsschulen besuchen. Bei den sonstigen beruflichen Schulen ist 2015 mit 354.000 der Höchstwert erreicht worden. Bis 2030 geht die Zahl der Schüler allerdings um 7,6 % zurück, 2030 werden noch 327.000 Schüler an sonstigen beruflichen Schulen unterrichtet (Grafik 4.11).

Grafik 4.11 Schülerinnen und Schüler 1991 bis 2030, Sekundarstufe II, berufliche Schulen nach Schularten

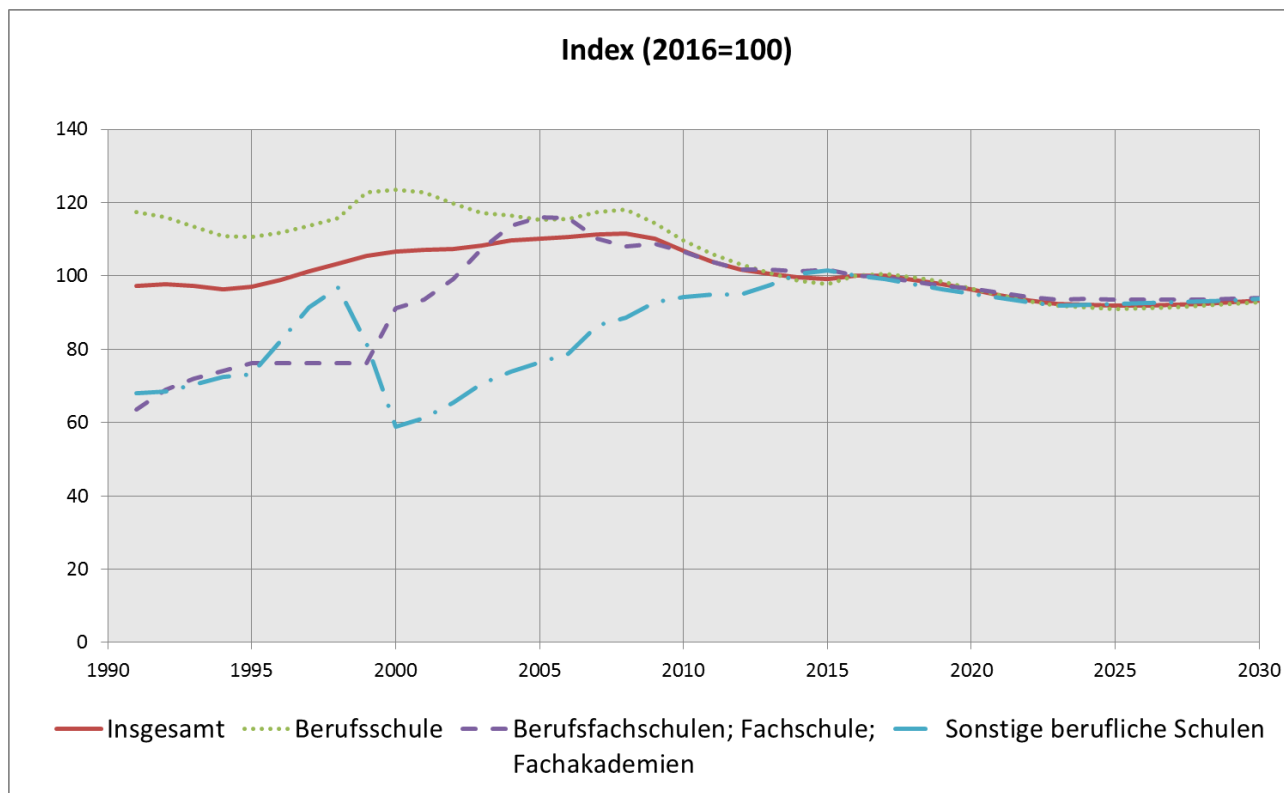

Davon zu differenzieren sind die Fachschulen und Fachakademien, denn sie sprechen auf Grund ihrer meist hohen Zugangsvoraussetzungen⁹ eine völlig andere Zielgruppe an als die Berufsschulen und sonstigen beruflichen Schulen. Das typische Alter des Besuchs einer Fachschule oder Fachakademie erstreckt sich von unter 20 bis über 30 Jahre, das Durchschnittsalter liegt bei über 25 Jahren. Folglich gibt die Bevölkerungsentwicklung für diese Schularten kaum Hinweise hinsichtlich der künftigen Entwicklung der Schülerzahl. Diese lag 2016 bei 620.000. Die Erwartungen für die künftige Zahl der Fachschüler und Besucher von Fachakademien gehen von einem Rückgang um 38.000 (6,4 %) auf 582.000 Schüler bis zum Jahr 2030 aus.

⁹ Abgeschlossene Berufsausbildung und Berufserfahrung.

4.4. Förderschulen

Die Schülerzahlen der Förderschulen sind aus verschiedenen Gründen schwerer prognostizierbar als die der Primar- und Sekundarstufen. Der Besuch einer Förderschule ist nicht wie der Besuch einer der Primar- und Sekundarstufen zugeordneten allgemeinen Schule in erster Linie durch das entsprechende Alter der Schüler begründet, sondern hängt vielmehr von den persönlichen Eigenschaften und Fähigkeiten des Schülers, der Einschätzung der Eltern und Lehrer sowie den bildungspolitischen Rahmenbedingungen ab. So hat die Entscheidung, Schüler mit einem Förderbedarf künftig stärker in allgemeinen Schulen zu integrieren, die Folge, dass die Zahl der Förderschüler zurückgeht. Stichhaltige Hinweise zur künftigen zahlenmäßigen Entwicklung der Förderschüler sucht man daher in der Bevölkerungsentwicklung vergeblich. Da jedoch hinsichtlich des Verhaltens von Schülern und Lehrern keine einschneidenden Veränderungen absehbar sind, orientieren sich die Annahmen für die künftige Entwicklung des Besuchs von Förderschulen an den neuesten empirischen Ergebnissen, die konstant fortgeschrieben werden. Folglich ist die vorausberechnete Zahl der Förderschüler eng an die Bevölkerungsentwicklung gekoppelt.

Tabelle 4.13 Schülerinnen und Schüler 1991 bis 2030, Förderschulen

Jahr	Deutschland			westdeutsche Flächenländer			ostdeutsche Flächenländer			Stadtstaaten		
	Zahl	Jährliche Veränderung		Zahl	Jährliche Veränderung		Zahl	Jährliche Veränderung		Zahl	Jährliche Veränderung	
	1.000	%		1.000	%		1.000	%		1.000	%	
1991	343			242			78			23		
1995	390	+47	+13,7	270	+28	+11,6	97	+19	+23,9	24	+0	+1,3
2000	420	+29	+7,5	303	+32	+12,0	93	-3	-3,3	24	+0	+0,8
2005	416	-8	-1,8	318	-3	-1,1	75	-4	-5,2	24	-0	-0,2
2010	378	-10	-2,5	297	-7	-2,3	61	-2	-3,0	21	-1	-5,1
2011	366	-12	-3,2	289	-8	-2,6	58	-2	-4,1	19	-2	-9,7
2012	355	-11	-2,9	281	-8	-2,6	57	-1	-2,4	17	-2	-8,4
2013	343	-12	-3,3	273	-8	-3,0	55	-2	-3,7	16	-1	-8,0
2014	335	-8	-2,4	266	-7	-2,5	54	-1	-1,3	15	-1	-5,9
2015	323	-12	-3,7	256	-11	-4,0	53	-1	-1,6	14	-1	-5,9
2016	319	-4	-1,1	252	-3	-1,4	53	+0	+0,5	14	-0	-2,5
2017	315	-4	-1,4	248	-4	-1,8	54	+0	+0,7	13	-0	-2,5
2018	308	-7	-2,2	241	-6	-2,6	53	-0	-0,6	13	-0	-1,3
2019	302	-6	-1,8	236	-6	-2,3	53	+0	+0,2	13	-0	-0,2
2020	298	-4	-1,5	231	-5	-2,1	54	+0	+0,4	13	+0	+1,7
2021	293	-4	-1,4	226	-5	-2,1	54	+0	+0,6	13	+0	+0,9
2022	291	-2	-0,7	223	-3	-1,2	54	+0	+0,3	14	+0	+3,1
2023	292	+1	+0,2	223	-0	-0,1	55	+0	+0,8	14	+0	+2,2
2024	293	+1	+0,3	224	+1	+0,3	55	-0	-0,0	14	+0	+2,2
2025	294	+1	+0,3	224	+1	+0,2	55	+0	+0,2	15	+0	+1,5
2026	294	-0	-0,0	225	+0	+0,1	54	-0	-0,6	15	+0	+0,9
2027	293	-0	-0,1	225	+0	+0,0	54	-1	-0,9	15	+0	+0,8
2028	292	-1	-0,5	224	-1	-0,4	53	-1	-0,9	15	+0	+0,8
2029	292	+0	+0,1	224	+1	+0,3	53	-0	-0,8	15	+0	+0,1
2030	292	-0	-0,0	225	+0	+0,2	52	-1	-1,0	15	+0	+0,2

Bundesweit nimmt die Zahl der Förderschüler im Zeitraum von 2016 bis 2030 von 319.000 auf 292.000 Personen ab. In den westdeutschen Flächenländern hatte sich die Zahl der Förderschüler zwischen 1991 und 2003 von 242.000 um 81.000 (33,4 %) auf 323.000 erhöht. Seitdem ist deren Zahl rückläufig, was sich auch in die Zukunft fortsetzen wird, so dass 2030 voraussichtlich 225.000 Schülerinnen und Schüler die Förderschulen besuchen werden (Tabelle 4.13, Grafik 4.12).

Grafik 4.12 Schülerinnen und Schüler 1991 bis 2030, Förderschulen

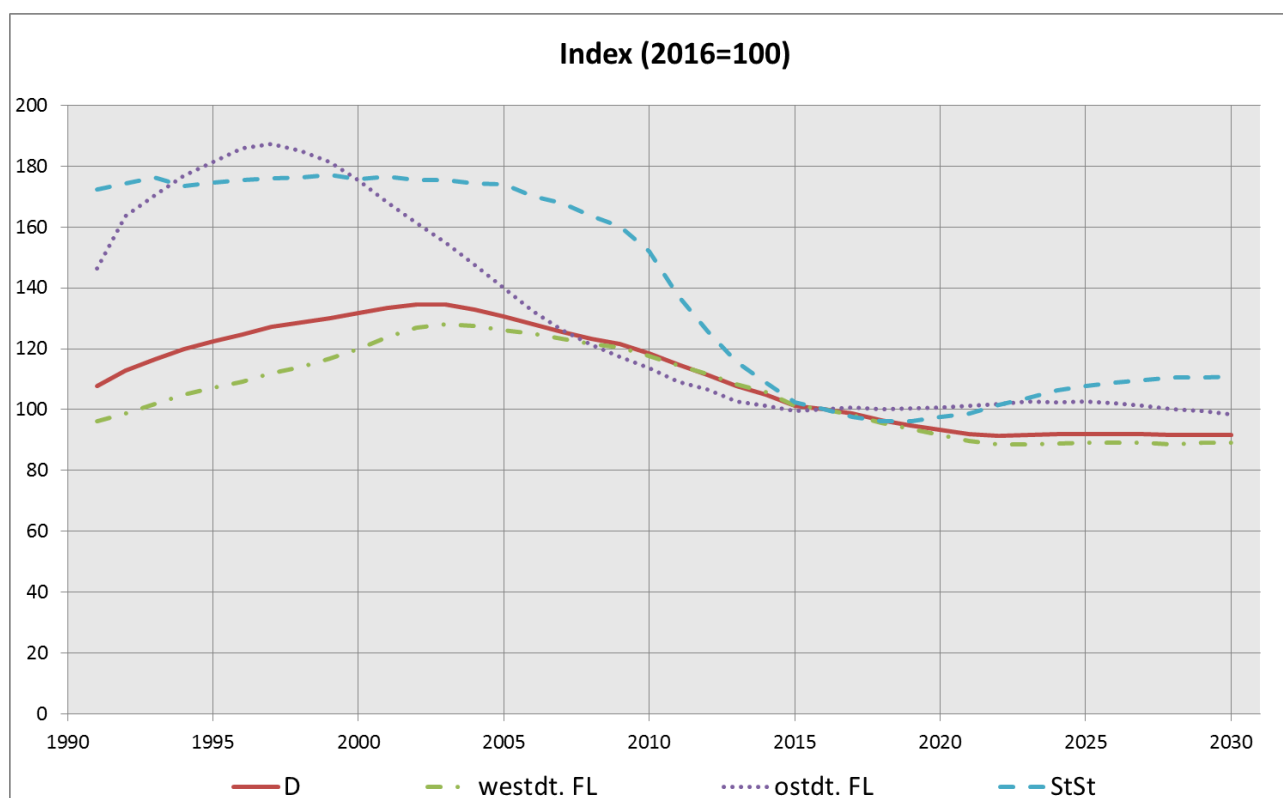

In den ostdeutschen Flächenländern nahm die Zahl der Förderschüler von 1991 bis 1997 zu, aber seit 1998 ist ein rückläufiger Trend erkennbar. Diesem folgend wird die Schülerzahl stetig sinken, um sich anschließend bis 2030 auf dem Niveau von 52.000 einzupendeln. In den Stadtstaaten steigt die Zahl der Förderschüler zwar moderat, jedoch kontinuierlich an und erreicht einen Stand in 2030 von 15.000.

4.5. Schulanfänger

In Deutschland wurden bisher die Kinder mit der Vollendung des 6. Lebensjahres schulpflichtig und damit eingeschult. Seit 2004 wird diese Regel in vielen Ländern geändert, sei es durch altersmäßiges Vorziehen der Schulpflicht, sei es durch die Erweiterung der Möglichkeit freiwilliger Einschulung von noch nicht schulpflichtigen Kindern.

Tabelle 4.14 Schülerinnen und Schüler 1991 bis 2030, Schulanfänger

Jahr	Deutschland			westdeutsche Flächenländer			ostdeutsche Flächenländer			Stadtstaaten		
	Zahl	Jährliche Veränderung		Zahl	Jährliche Veränderung		Zahl	Jährliche Veränderung		Zahl	Jährliche Veränderung	
	1.000		%	1.000		%	1.000		%	1.000		%
1991	893			632			204			57		
1995	976	+83	+9,3	731	+99	+15,6	184	-20	-9,7	61	+4	+7,2
2000	809	-167	-17,1	688	-43	-5,8	78	-106	-57,8	44	-18	-28,9
2005	816	-13	-1,6	661	-24	-3,4	99	+4	+3,7	57	+7	+13,8
2010	708	-18	-2,5	564	-21	-3,5	98	+2	+2,0	47	+1	+2,1
2011	714	+6	+0,8	568	+5	+0,9	98	+0	+0,1	48	+1	+1,3
2012	690	-24	-3,3	545	-23	-4,1	96	-1	-1,4	48	+1	+1,6
2013	695	+6	+0,8	546	+1	+0,2	99	+2	+2,5	50	+2	+3,5
2014	711	+15	+2,2	556	+9	+1,7	104	+5	+4,7	52	+2	+3,3
2015	704	-7	-1,0	546	-9	-1,7	105	+2	+1,7	52	+0	+1,0
2016	720	+16	+2,3	558	+12	+2,2	108	+3	+2,4	54	+2	+3,5
2017	719	-1	-0,2	556	-2	-0,4	108	-0	-0,2	55	+1	+2,4
2018	725	+6	+0,8	561	+5	+0,8	108	+0	+0,1	57	+1	+2,2
2019	733	+8	+1,1	567	+6	+1,1	108	+0	+0,3	58	+1	+2,2
2020	742	+9	+1,2	574	+7	+1,2	109	+1	+0,5	59	+1	+2,5
2021	751	+9	+1,2	581	+7	+1,2	109	+0	+0,3	61	+2	+3,0
2022	755	+4	+0,5	584	+3	+0,6	108	-1	-0,7	62	+1	+2,0
2023	757	+2	+0,3	587	+2	+0,4	107	-1	-1,0	63	+1	+1,7
2024	760	+2	+0,3	590	+3	+0,6	105	-2	-1,7	64	+1	+0,9
2025	761	+1	+0,2	593	+2	+0,4	103	-2	-1,8	65	+1	+1,1
2026	760	-1	-0,1	593	+1	+0,1	102	-2	-1,9	65	+0	+0,4
2027	757	-2	-0,3	593	+0	+0,0	100	-2	-1,9	64	-0	-0,6
2028	754	-3	-0,5	592	-1	-0,2	97	-2	-2,2	64	-0	-0,5
2029	750	-4	-0,5	591	-2	-0,3	95	-2	-2,1	64	-0	-0,3
2030	745	-5	-0,6	588	-2	-0,4	93	-2	-2,2	64	-0	-0,5

So ist die Zunahme der Zahl der Einschulungen in den Jahren 1991 bis 1994, als sie mit 976.000 ihren Höchststand erreichte, auf die Erhöhung der Geburtenzahl zwischen Mitte der 80er und Anfang der 90er Jahre zurückzuführen. Bei genauer Analyse ist festzustellen, dass diese Erhöhung alleine auf die Entwicklung in den westdeutschen Flächenländern zurückzuführen ist, denn hier ist die Zahl der Schulanfänger von 1991 bis 1995 von 632.000 um 99.000 (15,6 %) auf 731.000 gestiegen, während in den ostdeutschen Flächenländern während der gesamten 90er Jahre ein Rückgang zu beobachten war. Zwischen 1991 und 2000 sank hier die Schulanfängerzahl von 204.000 um 126.000 (61,9 %) auf 78.000. Mehr als die Hälfte des Rück-

gangs entfällt auf die Jahre 1997 und 1998, in denen sich der durch die Wiedervereinigung ausgelöste Geburteneinbruch in den ostdeutschen Flächenländern auf die Zahl der Einschulungen niederschlug. In den Stadtstaaten ist die Zahl der Schulanfänger von 1991 bis 1995 von 57.000 um 4000 (7,7 %) auf 61.000 angewachsen, um dann in 2005 den Stand von 1991 wieder zu erreichen. Von 2010 bis 2016 ist die Zahl der Schulanfänger von 47.000 auf 54.000 angestiegen.

Im Jahr 2016 wurden in Deutschland 720.000 Kinder in den Primarbereich eingeschult, 558.000 (77,5 %) in den westdeutschen, 108.000 (15,0 %) in den ostdeutschen Flächenländern und 54.000 (7,5 %) in den Stadtstaaten. In den westdeutschen Flächenländern ist von einem mehr oder weniger kontinuierlichen Aufwuchs der Einschulungen auf 588.000 bis 2030 auszugehen. Neben den bereits konstatierten Geburtenanstiegen und der wachsenden Zahl von schulpflichtigen Immigranten ist ein weiterer Grund in dem Umstand zu sehen, dass die Nachkommen der geburtenstärkeren Jahrgänge 1985 bis 1991 ab dem Jahr 2020 verstärkt eingeschult werden.

In den ostdeutschen Flächenländern steigt die Zahl der Schulanfängerzahlen seit 2009 zaghafte bis 2020 auf 109.000 an und sinkt dann auf eine Zahl von 93.000 am Ende des Prognosezeitraums.

In den Stadtstaaten verläuft die Entwicklung anders. Zwar stiegen die Schulanfängerzahlen 2005 um 13,8 % auf 57.000 gegenüber dem Vorjahr an, jedoch ist dieser Anstieg auf die Herabsetzung des Einschulungsalters in Berlin zurückzuführen, wodurch vorübergehend mehr Schüler in die Schulen eintraten. Danach sanken sie bis 2009 auf 46.000 ab, um sich dann mit einem stetigen Anstieg bis zum Ende der Prognose um den Wert von 64.000 einzupendeln.

Grafik 4.13 Schülerinnen und Schüler 1991 bis 2030, Schulanfänger

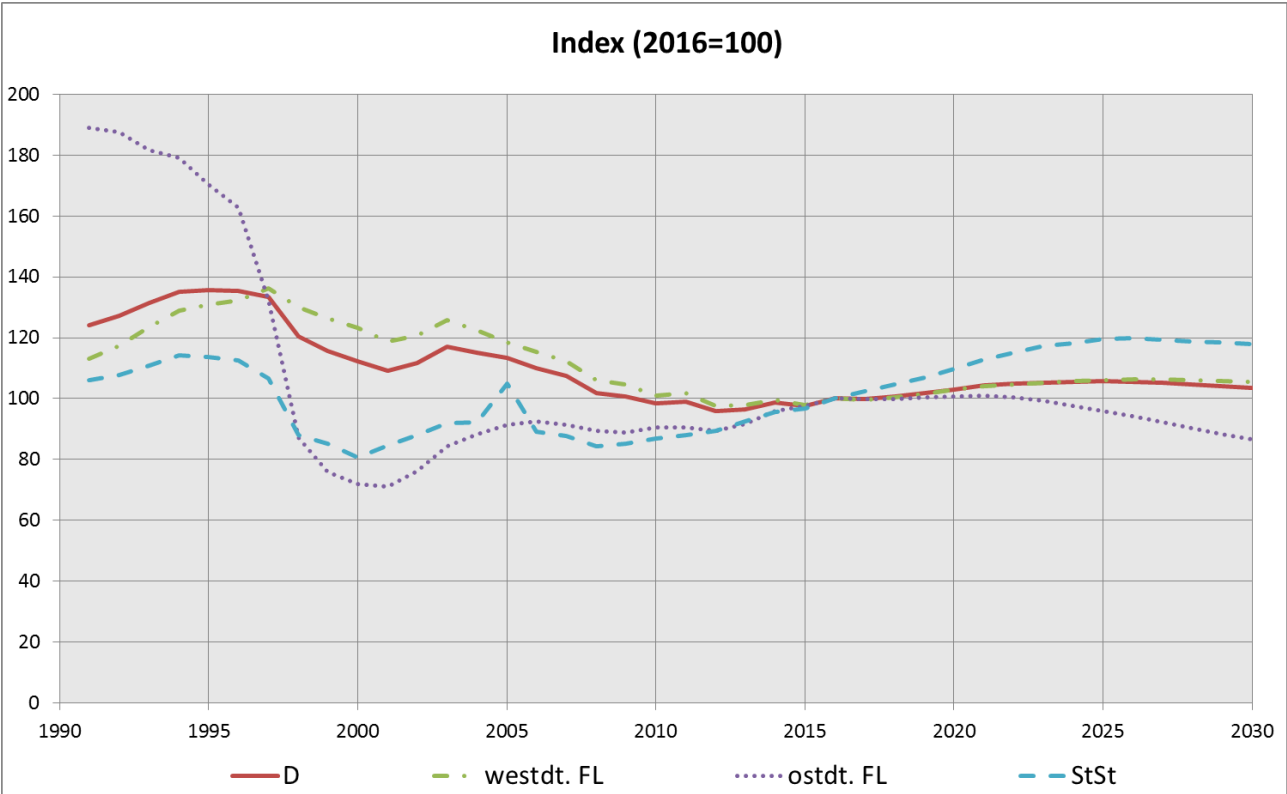

5. Absolventen und Abgänger

5.1. Allgemeinbildende Schulen insgesamt

Die Zahl der Absolventen und Abgänger von allgemeinbildenden Schulen in Deutschland betrug 2016 852.000, davon verließen 700.000 (82,1 %) die Schulen der westdeutschen, 98.000 (11,6 %) die der ostdeutschen Flächenländer und 54.000 (6,3 %) die der Stadtstaaten.

Tabelle 5.1 Absolventen und Abgänger 1992 bis 2030, allgemeinbildende Schulen insgesamt

Jahr	Deutschland			westdeutsche Flächenländer			ostdeutsche Flächenländer			Stadtstaaten		
	Zahl	Jährliche Veränderung		Zahl	Jährliche Veränderung		Zahl	Jährliche Veränderung		Zahl	Jährliche Veränderung	
	1.000	%		1.000	%		1.000	%		1.000	%	
1992	773			599			125			49		
1995	879	+106	+13,7	644	+44	+7,4	178	+53	+42,2	58	+9	+19,2
2000	933	+53	+6,1	672	+28	+4,4	199	+22	+12,1	62	+4	+6,0
2005	963	-2	-0,2	727	+8	+1,1	175	-9	-4,9	62	-1	-1,6
2006	967	+4	+0,4	739	+12	+1,7	171	-4	-2,3	57	-5	-7,4
2007	965	-2	-0,2	749	+10	+1,4	156	-15	-8,7	60	+2	+4,0
2008	921	-44	-4,5	737	-12	-1,7	127	-29	-18,4	57	-3	-4,6
2009	885	-36	-3,9	727	-10	-1,3	104	-24	-18,5	54	-2	-4,3
2010	857	-28	-3,2	715	-12	-1,6	84	-19	-18,7	58	+3	+5,7
2011	875	+18	+2,1	750	+34	+4,8	76	-9	-10,2	50	-8	-13,2
2012	861	-14	-1,6	723	-27	-3,6	81	+6	+7,5	57	+7	+14,4
2013	889	+27	+3,2	755	+33	+4,5	83	+2	+2,0	50	-7	-11,8
2014	844	-45	-5,1	705	-51	-6,7	88	+5	+5,7	52	+1	+2,2
2015	840	-4	-0,5	692	-13	-1,8	94	+6	+7,3	54	+2	+4,4
2016	852	+13	+1,5	700	+8	+1,2	98	+5	+4,8	54	-0	-0,1
2017	825	-27	-3,2	669	-31	-4,5	101	+3	+2,8	55	+1	+2,5
2018	804	-21	-2,5	647	-21	-3,2	102	+1	+0,6	55	-0	-0,3
2019	797	-7	-0,9	639	-8	-1,2	102	-0	-0,0	56	+1	+2,1
2020	767	-31	-3,9	608	-32	-5,0	102	+1	+0,6	57	+0	+0,7
2021	785	+19	+2,5	625	+17	+2,8	103	+1	+0,6	58	+1	+1,7
2022	777	-8	-1,1	614	-11	-1,7	104	+0	+0,4	59	+2	+3,1
2023	784	+7	+0,9	619	+5	+0,8	104	+1	+0,8	61	+2	+2,8
2024	792	+7	+0,9	623	+4	+0,7	106	+2	+1,9	62	+1	+1,5
2025	766	-26	-3,2	595	-28	-4,5	107	+1	+1,0	64	+2	+2,6
2026	793	+27	+3,5	618	+23	+3,8	110	+3	+2,5	65	+1	+1,9
2027	801	+8	+1,0	625	+7	+1,2	111	+1	+0,6	65	-0	-0,1
2028	803	+2	+0,3	627	+2	+0,3	111	+1	+0,6	65	+0	+0,2
2029	806	+3	+0,4	629	+2	+0,4	112	+0	+0,4	65	+0	+0,4
2030	809	+3	+0,3	632	+3	+0,4	112	-0	-0,1	65	+0	+0,6

Grafik 5.1 Absolventen und Abgänger 1992 bis 2030, allgemeinbildende Schulen insgesamt

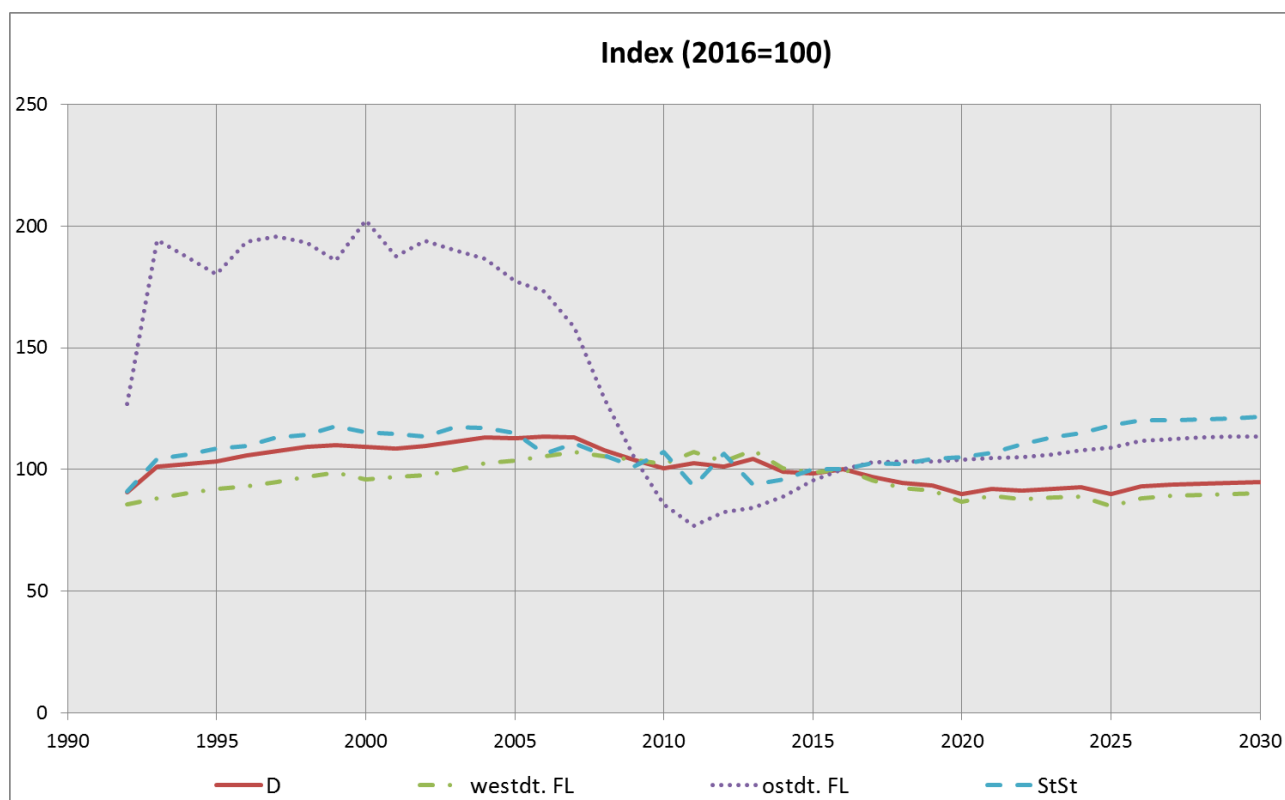

Für die westdeutschen Flächenländer ist die Zahl der Absolventen und Abgänger bis 2007 auf 749.000 gestiegen. Durch die Verkürzung der Schulzeit bis zum Abitur stieg die Absolventenzahl bis zum Jahr 2013 auf 755.000. Anschließend erfolgt bis 2030 ein Rückgang auf 632.000. Damit würden dann 68.000 (9,7 %) Schüler weniger die allgemeinbildenden Schulen der westdeutschen Flächenländer verlassen als 2016 (Grafik 5.1).

In den ostdeutschen Flächenländern ging die Zahl der Absolventen und Abgänger von 2003 bis 2011 stark zurück. Demnach haben nur noch 76.000 Absolventen und Abgänger in 2011 die allgemeinbildenden Schulen verlassen. Ab 2012 ist wieder ein Anstieg zu verzeichnen. 2030 werden voraussichtlich etwa 112.000 Personen in den ostdeutschen Flächenländern ausscheiden.

Beginnend mit 54.000 Absolventen und Abgängern (in 2016) wird sich die Zahl bis 2030 in den Stadtstaaten auf 65.000 erhöhen.

Abgänger allgemeinbildender Schulen ohne Hauptschulabschluss

2016 gingen von den allgemeinbildenden Schulen 49.000 Abgänger ab, ohne den Hauptschulabschluss erworben zu haben, davon 37.000 in den westdeutschen, 8.000 in den ostdeutschen Flächenländern und 4.000 in den Stadtstaaten (Tabelle

5.2). 46.000 Schüler werden voraussichtlich im Jahre 2030 die allgemeinbildenden Schulen ohne Hauptschulabschluss verlassen, in etwa 3.000 weniger als 2016. In den westdeutschen Flächenländern wird die Zahl bis 2030 auf 32.000 sinken. In den ostdeutschen Flächenländern wird sich die Zahl bis 2030 im Durchschnitt um die 8.000 auf dem Niveau von 2016 einpendeln. In den Stadtstaaten steigt die Zahl derjenigen, die die allgemein-bildenden Schulen ohne Hauptschulabschluss verlassen, von 3.800 Personen auf 5.000 in 2030.

Bundesweit kamen knapp 25.000 (50,7 %) der Abgänger ohne Abschluss aus den Förderschulen. Etwa zwei Fünftel der Abgänger allgemeinbildender Schulen ohne Hauptschulabschluss holen diesen erfahrungsgemäß während des späteren Besuchs einer beruflichen Schule nach.

Tabelle 5.2 Abgänger 1992 bis 2030, allgemeinbildende Schulen ohne Hauptschulabschluss

Jahr	Deutschland			westdeutsche Flächenländer			ostdeutsche Flächenländer			Stadtstaaten		
	Zahl		Jährliche Veränderung	Zahl		Jährliche Veränderung	Zahl		Jährliche Veränderung	Zahl		Jährliche Veränderung
	1.000		%	1.000		%	1.000		%	1.000		%
1992	63			49			8			6		
1995	76	+13	+20,4	50	+1	+1,9	20	+11	+134,9	6	+1	+8,5
2000	85	+9	+11,9	56	+7	+13,6	22	+2	+9,8	7	+0	+4,9
2005	79	-4	-5,0	56	-2	-3,4	17	-2	-8,6	6	-1	-8,4
2010	53	-5	-9,0	40	-4	-9,5	9	-1	-10,4	4	-0	-1,9
2011	49	-4	-6,7	38	-3	-6,4	8	-1	-7,1	4	-0	-8,7
2012	48	-2	-3,8	36	-1	-3,8	8	-0	-2,8	4	-0	-6,1
2013	46	-1	-2,7	35	-1	-2,7	8	+0	+2,0	3	-0	-12,9
2014	47	+1	+1,4	36	+1	+1,9	7	-0	-5,4	4	+0	+11,4
2015	47	+1	+1,1	35	-1	-1,7	8	+0	+5,7	4	+1	+19,8
2016	49	+2	+3,5	37	+2	+5,2	8	+0	+4,3	4	-1	-12,5
2017	47	-2	-4,0	35	-2	-5,6	8	-0	-0,6	4	+0	+4,1
2018	46	-1	-2,1	34	-1	-2,3	8	-0	-1,5	4	-0	-1,6
2019	45	-1	-1,8	33	-1	-2,9	8	+0	+0,9	4	+0	+2,4
2020	44	-1	-2,0	32	-1	-2,9	8	-0	-1,2	4	+0	+4,5
2021	44	-1	-1,3	32	-1	-2,0	8	-0	-0,3	4	+0	+2,2
2022	43	-1	-1,3	31	-1	-2,8	8	+0	+2,4	4	+0	+2,9
2023	45	+1	+3,0	32	+1	+3,5	8	+0	+0,1	5	+0	+4,6
2024	45	+0	+0,1	32	-0	-0,5	8	+0	+0,4	5	+0	+4,2
2025	45	+0	+0,2	32	-0	-0,0	8	+0	+0,4	5	+0	+1,8
2026	45	+0	+0,3	31	-0	-0,4	8	+0	+2,4	5	+0	+1,7
2027	45	+0	+0,5	32	+0	+0,5	8	+0	+0,7	5	-0	-0,1
2028	45	+0	+0,7	32	+0	+1,0	8	-0	-0,1	5	+0	+0,4
2029	46	+0	+0,7	32	+0	+0,6	9	+0	+1,2	5	+0	+0,4
2030	46	+0	+0,2	32	+0	+0,2	9	-0	-0,1	5	+0	+0,4

Grafik 5.2 Abgänger 1992 bis 2030, allgemeinbildende Schulen ohne Hauptschulabschluss

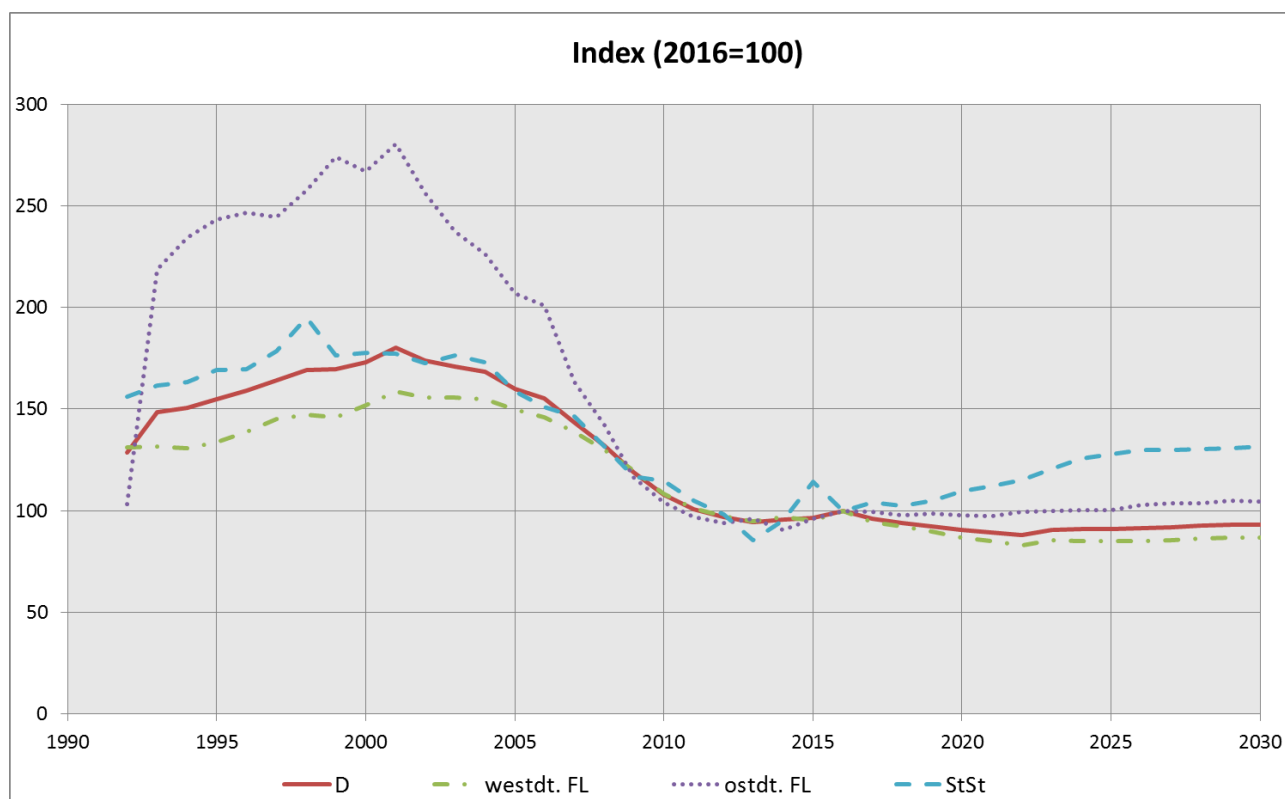

Ein mittleres Alter dieser Abgänger von 15 Jahren vorausgesetzt, verlässt im Jahr 2016 der Geburtsjahrgang 2001 die Schulen. Unter der Bedingung eines gleichbleibenden Anteils von Personen ohne Abschluss an allen Absolventen und Abgängern im Prognosezeitraum folgt in den westdeutschen Flächenländern ab dem Jahr 2012 ein weitgehend kontinuierlicher Rückgang der Abgänger ohne Abschluss bis auf 32.000 im Jahr 2030, der mit den leicht sinkenden Geburtenzahlen während der 90er Jahre in den westdeutschen Flächenländern erklärt werden kann.

In den ostdeutschen Flächenländern erreichte die Zahl der Abgänger ohne Hauptschulabschluss in den Jahren 1999 und 2001 mit 23.000 ihren Höchststand. Bis 2011 ist sie auf unter 8.000 zurückgegangen. Ursächlich hierfür ist, dass zunehmend schwächer besetzte Jahrgänge die Schulen verlassen. Während sich bis 2005 der allmähliche Geburtenrückgang in der DDR während der zweiten Hälfte der 80er Jahre niederschlägt, wirkt sich von da an der durch die Wiedervereinigung hervorgerufene Geburteneinbruch aus. Die Zahl der Abgänger ohne Abschluss liegt bis 2030 mit rund 9.000 etwas über dem Niveau des aktuellen Jahres. Ähnlich wie in den ostdeutschen Flächenländern ist die Entwicklung in den Stadtstaaten einzuschätzen. Zwischen 2016 und 2030 werden zwischen 4.000 und 5.000 Abgänger ohne Hauptschulabschluss die allgemeinbildenden Schulen verlassen.

Absolventen allgemeinbildender Schulen mit Hauptschulabschluss

138.000 Absolventen schlossen die Schule 2016 mit dem Hauptschulabschluss ab, 118.000 (85,9 %) in den westdeutschen, 12.000 (8,4 %) in den ostdeutschen Flächenländern und 8.000 (5,7 %) in den Stadtstaaten (Tabelle 5.3).

In den westdeutschen Flächenländern hat sich ihre Zahl von 1992 bis 2004 um 18.000 (9,8 %) auf 203.000 erhöht (Grafik 5.3). Danach wird die Zahl der Absolventen mit Hauptschulabschluss nach kurzen Schwankungen wegen der abnehmenden Besetzung der Jahrgänge von 118.000 (2016) um 16.000 (13,6 %) auf 102.000 im Jahr 2030 zurückgehen.

Tabelle 5.3 Absolventen 1992 bis 2030, allgemeinbildende Schulen mit Hauptschulabschluss

Jahr	Deutschland			westdeutsche Flächenländer			ostdeutsche Flächenländer			Stadtstaaten		
	Zahl		Jährliche Veränderung	Zahl		Jährliche Veränderung	Zahl		Jährliche Veränderung	Zahl		Jährliche Veränderung
	1.000		%	1.000		%	1.000		%	1.000		%
1992	210			185			14			11		
1995	231	+21	+10,1	189	+4	+2,0	30	+16	+108,7	12	+2	+16,9
2000	233	+2	+0,9	190	+1	+0,4	30	-0	-0,5	14	+1	+11,5
2005	242	-4	-1,7	202	-1	-0,7	26	-2	-8,6	14	-0	-3,1
2010	174	-12	-6,6	153	-11	-6,6	11	-1	-12,2	10	-0	-0,3
2011	163	-11	-6,1	144	-9	-5,9	10	-1	-5,2	9	-1	-10,4
2012	153	-10	-6,4	134	-10	-7,1	10	-0	-4,6	9	+0	+2,3
2013	147	-6	-3,9	129	-5	-3,7	10	+0	+3,1	8	-1	-13,6
2014	142	-5	-3,2	124	-5	-4,1	10	+0	+4,9	8	+0	+1,4
2015	136	-7	-4,6	117	-7	-5,5	11	+0	+1,5	8	+0	+2,1
2016	138	+2	+1,4	118	+1	+1,1	12	+1	+9,0	8	-0	-5,2
2017	133	-4	-3,0	113	-5	-4,3	12	+1	+5,3	8	+0	+5,7
2018	129	-4	-3,2	108	-5	-4,0	12	+0	+1,5	8	+0	+0,9
2019	126	-4	-2,8	105	-4	-3,6	12	+0	+0,9	9	+0	+1,7
2020	126	+1	+0,5	105	+0	+0,2	13	+0	+1,0	9	+0	+4,6
2021	123	-3	-2,2	102	-3	-2,5	12	-0	-1,2	9	+0	+0,4
2022	122	-1	-1,0	101	-1	-1,4	12	-0	-0,3	9	+0	+2,8
2023	122	+0	+0,0	100	-1	-0,7	13	+0	+2,1	10	+0	+4,9
2024	122	-0	-0,1	100	-0	-0,4	13	+0	+1,9	10	+0	+0,2
2025	122	+0	+0,2	100	+0	+0,2	13	+0	+0,4	10	+0	+0,9
2026	123	+0	+0,4	100	+0	+0,1	13	+0	+1,8	10	+0	+1,6
2027	123	+0	+0,0	100	-0	-0,0	13	+0	+0,2	10	+0	+0,2
2028	124	+1	+0,5	100	+1	+0,6	13	-0	-0,2	10	+0	+0,9
2029	125	+1	+0,9	101	+1	+1,0	13	-0	-0,1	10	+0	+1,1
2030	126	+1	+0,8	102	+1	+0,9	13	+0	+0,1	10	+0	+0,7

In den ostdeutschen Flächenländern, wo sich die Zahl der Absolventen mit Hauptschulabschluss in den Jahren 1992 bis 2000 von 14.000 auf 30.000 mehr als verdoppelte, ist sie dann bis 2016 auf 12.000 gesunken. Sie wird bis 2030 wieder auf 13.000 steigen. Der Grund für diese erheblichen Schwankungen ist abermals die Geburtenentwicklung in der DDR und den ostdeutschen Flächenländern. In den Jah-

ren 2000 bis 2005 werden vorwiegend die Geburtsjahrgänge 1985 bis 1990 aus der Schule entlassen, die Zahl der Hauptschulabschlüsse sinkt leicht. Wenn aber ab 2006 verstärkt die Jahrgänge 1991 und jünger die Schule verlassen, ging die Zahl der Absolventen mit Hauptschulabschluss drastisch zurück, um erst ab 2012, wenn die Kohorten 1995 und jünger im betroffenen Alter sind, wieder langsam anzusteigen. In den Stadtstaaten wurde 2016 mit 8.000 Absolventen mit Hauptschulabschluss der bisherige Tiefststand erreicht. Für den gesamten Prognosezeitraum wird damit gerechnet, dass die Zahl leicht ansteigt und 2030 bei 10.000 Absolventen mit Hauptschulabschluss liegen wird.

Grafik 5.3 Absolventen 1992 bis 2030, allgemeinbildende Schulen mit Hauptschulabschluss

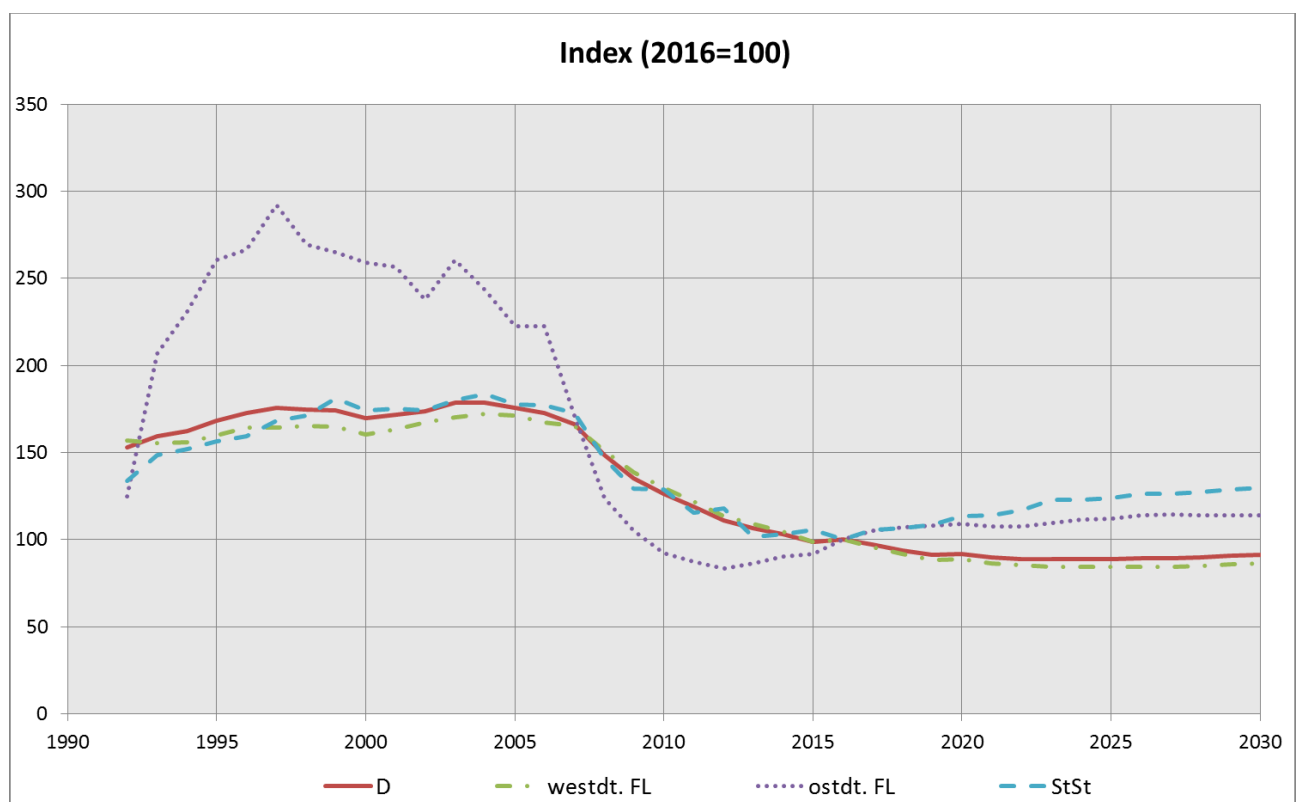

Absolventen allgemeinbildender Schulen mit mittlerem oder vergleichbarem Abschluss

Den mittleren Abschluss erwarben 2016 368.000 Absolventen der allgemeinbildenden Schulen in Deutschland, davon 307.000 (83,4 %) in den westdeutschen, 46.000 (12,5 %) in den ostdeutschen Flächenländern und 16.000 (4,4 %) in den Stadtstaaten (Tabelle 5.4).

Tabelle 5.4 Absolventen 1992 bis 2030, allgemeinbildende Schulen mit mittlerem oder vergleichbarem Abschluss

Jahr	Deutschland			westdeutsche Flächenländer			ostdeutsche Flächenländer			Stadtstaaten		
	Zahl		Jährliche Veränderung	Zahl		Jährliche Veränderung	Zahl		Jährliche Veränderung	Zahl		Jährliche Veränderung
	1.000		%	1.000		%	1.000		%	1.000		%
1992	310			214			79			17		
1995	342	+32	+10,3	229	+14	+6,7	94	+15	+18,5	20	+3	+17,0
2000	374	+32	+9,5	258	+29	+12,8	94	+0	+0,2	22	+3	+14,7
2005	399	+0	+0,1	294	+6	+1,9	84	-4	-4,9	21	-1	-3,7
2010	349	-10	-2,9	299	-5	-1,7	34	-3	-9,2	15	-2	-9,4
2011	338	-11	-3,2	291	-8	-2,7	32	-2	-6,0	15	-1	-6,1
2012	355	+17	+4,9	304	+12	+4,2	36	+3	+10,7	15	+1	+6,6
2013	376	+21	+5,9	320	+17	+5,5	39	+4	+10,0	16	+1	+4,1
2014	374	-2	-0,5	316	-5	-1,5	42	+3	+7,1	16	+0	+0,7
2015	368	-5	-1,4	308	-8	-2,4	44	+2	+4,5	17	+0	+1,8
2016	368	-0	-0,1	307	-1	-0,4	46	+2	+3,8	16	-0	-2,9
2017	354	-14	-3,7	293	-14	-4,4	46	+0	+0,3	16	-0	-2,0
2018	342	-13	-3,6	280	-13	-4,5	46	-0	-0,4	16	+1	+3,4
2019	341	-0	-0,1	279	-1	-0,3	46	+0	+0,4	16	+0	+1,5
2020	336	-5	-1,5	272	-7	-2,4	47	+1	+2,5	17	+0	+2,1
2021	335	-1	-0,2	271	-2	-0,6	48	+1	+1,5	17	+0	+1,5
2022	328	-7	-2,0	264	-7	-2,5	47	-0	-0,8	18	+0	+2,8
2023	328	+0	+0,0	262	-1	-0,4	48	+1	+1,4	18	+1	+3,1
2024	336	+8	+2,4	268	+6	+2,2	49	+2	+3,4	18	+0	+1,9
2025	335	-2	-0,5	266	-2	-0,8	50	+0	+0,8	19	+0	+0,9
2026	337	+2	+0,7	267	+1	+0,5	50	+1	+1,2	19	+0	+2,1
2027	336	-1	-0,4	266	-2	-0,6	51	+0	+0,7	19	-0	-0,2
2028	336	+1	+0,2	266	+1	+0,3	51	-0	-0,0	19	+0	+0,4
2029	338	+2	+0,6	268	+2	+0,6	51	+0	+0,3	19	+0	+0,6
2030	340	+2	+0,6	270	+2	+0,6	51	+0	+0,1	19	+0	+0,7

In den westdeutschen Flächenländern verläuft die künftige Entwicklung der Zahl der Absolventen mit mittlerer Reife analog zu den Absolventen mit Hauptschulabschluss, nur um ein Jahr nach hinten verlängert, da der Realschulabschluss in der Regel ein Jahr später erworben wird. Die Zahl geht bis 2030 auf 270.000 zurück (Grafik 5.4). Dann liegt sie um 37.000 (12,1 %) unter dem Stand von 2016.

Grafik 5.4 Absolventen 1992 bis 2030, allgemeinbildende Schulen mit mittlerem oder vergleichbarem Abschluss

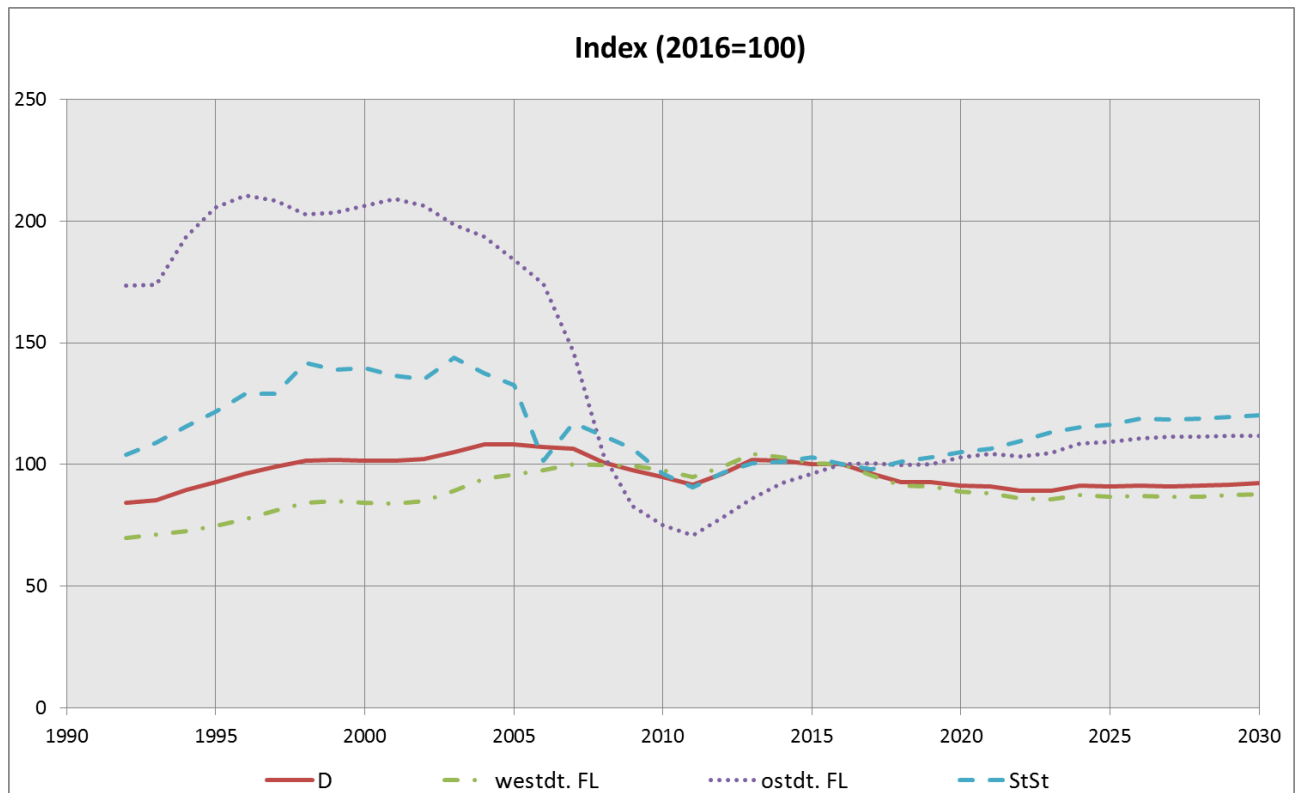

In den ostdeutschen Flächenländern ist die Zahl der Absolventen mit Realschulabschluss in den Jahren 1992 bis 2001 mit Schwankungen um 16.000 (20,4 %) gestiegen, dann bis 2011 auf 32.000 gesunken, was dem Minimum entspricht. Der Anteil der Absolventen mit mittlerer Reife an allen Schulentlassenen hat sich hingegen ab 2002 von 63,4 % auf 42,1 % in 2011 verringert. Ursächlich hierfür ist, dass der in der ehemaligen DDR übliche Abschluss der Polytechnischen Oberschule mit dem Realschulabschluss vergleichbar war und so unmittelbar nach der Wiedervereinigung bereits viele Schüler dieses Abschlussziel anstrebten. Andere Abschlussarten, die erst im Laufe der Zeit etabliert wurden, zogen einen Teil der Absolventen auf sich, so dass der Anteil der Absolventen mit mittlerer Reife fiel. Bis zum Jahr 2030 wird sich ihre Zahl voraussichtlich mit Schwankungen wieder auf 51.000 erhöhen. Im Jahr 2016 erwarben 16.000 Absolventen ihren Realschulabschluss in den Stadtstaaten, die Zahl der Absolventen steigt über den Betrachtungszeitraum moderat und beträgt 2030 voraussichtlich 19.000.

Absolventen allgemeinbildender Schulen mit Fachhochschul- und Hochschulreife

In Deutschland erwarben im Jahr 2016 298.000 Schüler an allgemeinbildenden Schulen die Fachhochschul- oder Hochschulreife (Tabelle 5.5). Die Fachhochschulreife spielt an allgemeinbildenden Schulen mit knapp 1.000 (0,3 %) Absolventen gegenüber der Hochschulreife eine weniger bedeutende Rolle.¹⁰

Von allen Absolventen allgemeinbildender Schulen mit Fachhochschul- oder Hochschulreife entfielen 238.000 (79,9 %) auf die westdeutschen, 33.000 (11,1 %) auf die ostdeutschen Flächenländer und die übrigen 26.000 (8,7 %) auf die Stadtstaaten.

Tabelle 5.5 Absolventen 1992 bis 2030, allgemeinbildende Schulen mit Fachhochschul- und Hochschulreife

Jahr	Deutschland			westdeutsche Flächenländer			ostdeutsche Flächenländer			Stadtstaaten		
	Zahl	Jährliche Veränderung		Zahl	Jährliche Veränderung		Zahl	Jährliche Veränderung		Zahl	Jährliche Veränderung	
	1.000	%		1.000	%		1.000	%		1.000	%	
1992	190			151			23			16		
1995	215	+25	+13,0	149	-2	-1,3	48	+25	+108,9	18	+2	+12,4
2000	240	+25	+11,8	168	+18	+12,3	53	+6	+12,0	19	+1	+6,8
2005	244	+6	+2,3	175	+5	+3,2	48	-1	-1,2	21	+1	+4,1
2010	281	-0	-0,1	223	+8	+3,9	31	-13	-30,5	28	+5	+21,3
2011	324	+43	+15,4	277	+54	+24,2	25	-5	-17,6	22	-5	-18,9
2012	306	-18	-5,6	249	-27	-9,9	28	+3	+11,4	29	+6	+28,1
2013	320	+14	+4,5	271	+22	+8,7	26	-2	-8,6	23	-6	-19,7
2014	281	-39	-12,2	230	-41	-15,2	28	+2	+7,2	24	+1	+2,3
2015	288	+7	+2,6	232	+2	+1,0	32	+4	+14,1	25	+1	+4,7
2016	298	+9	+3,2	238	+6	+2,7	33	+2	+5,0	26	+1	+5,6
2017	290	-7	-2,5	228	-11	-4,4	35	+2	+6,2	27	+1	+4,1
2018	287	-3	-0,9	225	-3	-1,2	36	+1	+2,0	26	-1	-2,6
2019	285	-2	-0,7	223	-2	-1,0	36	-0	-1,0	27	+1	+2,5
2020	260	-25	-8,9	199	-24	-10,9	35	-1	-1,5	27	-1	-1,9
2021	283	+23	+8,8	221	+22	+11,1	35	+0	+0,2	27	+1	+2,3
2022	283	+0	+0,1	219	-1	-0,6	36	+1	+2,0	28	+1	+3,3
2023	289	+6	+2,1	225	+6	+2,6	36	-0	-0,2	29	+0	+1,7
2024	289	-1	-0,2	224	-1	-0,5	36	+0	+0,3	29	+0	+1,3
2025	264	-24	-8,5	198	-26	-11,7	36	+1	+1,7	30	+1	+4,4
2026	288	+24	+9,0	219	+22	+11,0	38	+2	+4,5	31	+1	+1,9
2027	297	+9	+3,2	228	+9	+4,1	38	+0	+0,5	31	+0	+0,0
2028	298	+1	+0,2	228	+0	+0,0	39	+1	+1,8	31	-0	-0,2
2029	298	-0	-0,1	228	-0	-0,2	39	+0	+0,5	31	-0	-0,0
2030	297	-0	-0,1	228	-0	-0,1	39	-0	-0,5	31	+0	+0,5

¹⁰ Seit 2012 werden nur die Absolventen mit vollständiger Fachhochschulreife gezählt. Diejenigen, die nur den schulischen Teil der Fachhochschulreife erworben haben, werden an allgemeinbildenden Schulen als Absolventen mit mittlerem Abschluss erfasst.

Grafik 5.5 Absolventen 1992 bis 2030, allgemeinbildende Schulen mit Fachhochschul- und Hochschulreife

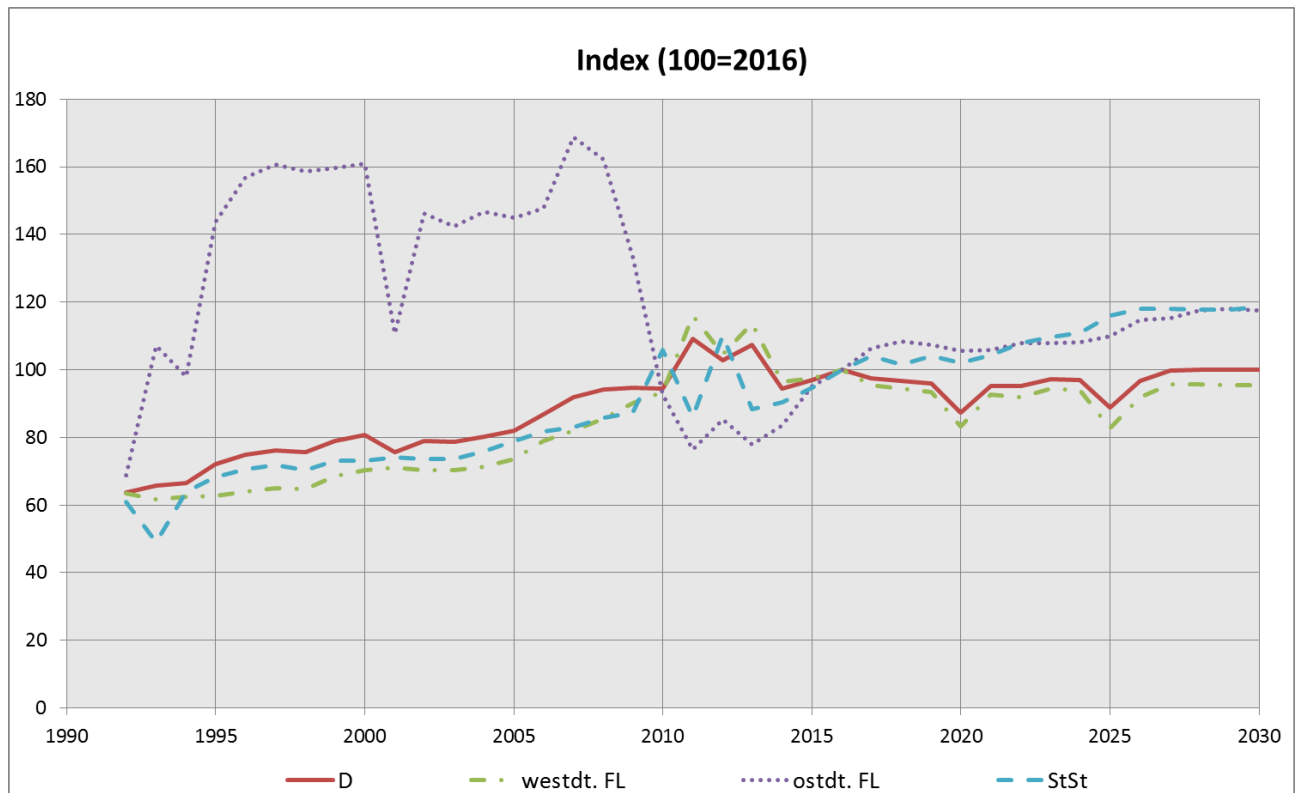

In den westdeutschen Flächenländern ist die Zahl der Absolventen mit Fachhochschul- und Hochschulreife bereits von 1992 bis 2011 von 151.000 nach zwischenzeitlichem Rückgang auf 277.000 gestiegen. Dieser starke Anstieg ist allerdings auch durch die Doppelentlassjahrgänge in Bayern und Niedersachsen zu begründen. Ein weiterer Höhepunkt stellte sich 2013 ein, da in diesem Jahr aufgrund der Schulzeitverkürzung in Nordrhein-Westfalen ein Doppeljahrgang entlassen wurde. Dem entgegen laufen neuere Entwicklungen, wonach die Umstellung von G8 auf G9 bzw. die Wiedereinführung des neunjährigen Gymnasiums und damit des Abiturs nach 13 Jahren dazu führt, dass schwache Absolventenjahrgänge für einzelne Jahre wie zum Beispiel in Bayern (Schuljahr 2025/26), Niedersachsen (2020/21) und Schleswig-Holstein (2026/27) auftreten können.

Alles in allem geht die Zahl der Absolventen wieder zurück. Für das Jahr 2030 werden in den westdeutschen Flächenländern 228.000 Absolventen mit Fachhochschul-/Hochschulreife erwartet, 10.000 (4,5 %) weniger als 2016.

In den ostdeutschen Flächenländern ist sowohl die vergangene als auch die künftige Entwicklung der Zahl der Absolventen mit Fachhochschul- oder Hochschulreife turbulent. In den Jahren 1992 bis 2000 hat sich die Zahl von 23.000 auf 53.000 mehr als verdoppelt. Ursächlich war die Aufhebung der quotierten Zulassungsbeschränkungen der ehemaligen DDR für die Erweiterte Oberschule, die nur von 10% bis 11% eines Jahrgangs besucht werden durfte. Bis 2007 ist die Zahl der Absolventen mit Fach-

hochschul- oder Hochschulreife in den ostdeutschen Flächenländern mit rund 56.000 erreicht worden. In den Jahren 2007 und 2008 wurde das aus demografischen Gründen eingetretene Absinken der Absolventenzahlen durch den Sondereffekt der Rückumstellung von 13 auf 12 Schuljahre bis zum Abitur und die damit verbundene Entlassung von zwei Jahrgängen in Sachsen-Anhalt und Mecklenburg-Vorpommern überkompensiert, was zu einem Anstieg führte. Danach werden jährlich zunehmend weniger junge Erwachsene die allgemeinbildenden Schulen mit Hochschul- oder Fachhochschulreife verlassen. 2011 wurde mit 25.000 Absolventen der Tiefpunkt erreicht, dies sind etwa 56,8 % der Abiturientenzahl von 2009. Ursächlich hierfür war die Bevölkerungsentwicklung. Ab 2006 kommen zunächst die in der zweiten Hälfte der 80er Jahre geborenen Kinder (als die Geburtenzahlen in der DDR zurückgingen) ins typische Abituralter. Ab 2009 sind es in der Mehrzahl die schwach besetzten Jahrgänge 1991 und jünger. Die Zahl der Schulentlassenen mit Fachhochschul- oder Hochschulreife steigt ab 2014 voraussichtlich wieder leicht an, um 2030 mit 39.000 um knapp 6.000 (14,9 %) höher zu liegen als 2016.

In den Stadtstaaten zeigten sich 2010 und 2012 starke Anstiege, was mit den Doppelentlassjahrgängen zu tun hat. 2010 wurde in Hamburg der Doppeljahrgang entlassen, in Berlin und Bremen 2012. Im weiteren Verlauf bis 2030 steigt die Zahl der Absolventen allgemeinbildender Schulen mit Fachhochschul- und Hochschulreife von 26.000 in 2016 bis auf 31.000 in 2030 (+18,4 %).

5.2. Absolventen beruflicher Schulen

Die Zahl der Absolventen beruflicher Schulen in Deutschland lag 2016 bei gut 1,0 Mio. Davon entfielen 854.000 (85,1 %) auf die westdeutschen, 93.000 (9,3 %) auf die ostdeutschen Flächenländer sowie 56.000 (5,6 %) auf die Stadtstaaten (Tabelle 5.6).

Tabelle 5.6 Absolventen 1992 bis 2030, berufliche Schulen

Jahr	Deutschland			westdeutsche Flächenländer			ostdeutsche Flächenländer			Stadtstaaten		
	Zahl	Jährliche Veränderung		Zahl	Jährliche Veränderung		Zahl	Jährliche Veränderung		Zahl	Jährliche Veränderung	
	1.000		%	1.000		%	1.000		%	1.000		%
1992	911			772			82			56		
1995	946	+35	+3,9	754	-18	-2,4	133	+51	+61,8	59	+3	+4,8
2000	1.018	+72	+7,6	768	+14	+1,9	184	+51	+38,2	66	+7	+12,1
2005	1.140	+26	+2,4	884	+27	+3,1	185	+1	+0,7	70	-2	-2,8
2010	1.140	+2	+0,2	923	+16	+1,8	149	-13	-8,1	69	-1	-1,2
2011	1.105	-36	-3,1	908	-14	-1,5	133	-16	-10,9	64	-5	-7,2
2012	1.048	-57	-5,2	870	-38	-4,2	117	-16	-11,7	60	-3	-5,2
2013	1.014	-34	-3,2	848	-22	-2,5	104	-13	-11,1	61	+1	+1,9
2014	1.001	-13	-1,3	845	-3	-0,3	97	-7	-6,7	58	-3	-5,0
2015	1.003	+2	+0,2	852	+6	+0,8	94	-3	-3,4	57	-2	-2,6
2016	1.003	+1	+0,1	854	+2	+0,3	93	-1	-0,9	56	-1	-1,6
2017	1.006	+3	+0,3	855	+0	+0,0	95	+2	+2,2	56	+1	+0,9
2018	1.008	+2	+0,2	855	+1	+0,1	96	+1	+1,2	56	-0	-0,2
2019	996	-12	-1,2	842	-13	-1,5	97	+1	+0,8	57	+0	+0,7
2020	983	-13	-1,3	829	-13	-1,6	97	-0	-0,3	58	+1	+1,4
2021	967	-16	-1,7	813	-17	-2,0	96	-1	-0,5	58	+1	+1,4
2022	948	-19	-1,9	794	-19	-2,3	96	-1	-0,5	59	+1	+1,2
2023	936	-12	-1,3	780	-14	-1,7	96	+0	+0,3	60	+1	+1,4
2024	921	-14	-1,5	765	-15	-1,9	96	-0	-0,3	61	+1	+1,1
2025	916	-5	-0,6	759	-6	-0,8	96	+0	+0,5	61	+1	+1,2
2026	916	-0	-0,0	757	-2	-0,2	97	+1	+0,6	62	+1	+1,5
2027	915	-1	-0,1	755	-3	-0,3	98	+1	+0,9	63	+1	+0,9
2028	913	-2	-0,3	751	-3	-0,4	99	+1	+1,0	63	-0	-0,0
2029	916	+3	+0,4	754	+2	+0,3	99	+1	+0,9	63	+0	+0,0
2030	920	+4	+0,4	757	+3	+0,4	100	+1	+0,6	63	+0	+0,0

In den westdeutschen Flächenländern ist ihre Zahl in den Jahren 1992 bis 1995 von 772.000 um 18.000 (2,4 %) auf 754.000 zurückgegangen. Seither hat sie sich bis 2007 wieder auf 906.000 erhöht, da die verhältnismäßig stark besetzten Jahrgänge um 1990 ihre Berufsausbildung beendet haben. Von da an wirken sich die leicht rückläufigen Geburtenzahlen der 90er Jahre in den westdeutschen Flächenländern auf die Zahl der Absolventen beruflicher Schulen aus. Die Absolventenzahl wird bis 2030 wieder auf 757.000 sinken und wird damit um 97.000 (11,4 %) unter dem Wert von 2016 liegen (Grafik 5.6).

Die Zahl der Absolventen beruflicher Schulen in den ostdeutschen Flächenländern hat sich zwischen 1992 und 2003 von 82.000 auf 187.000 mehr als verdoppelt und

damit ihren Höchststand erreicht. Von 2016 an erhöht sich die Zahl der Absolventen der beruflichen Schulen leicht von 93.000 bis 2030 auf 100.000 (6,9 %).

In den Stadtstaaten wurde der höchste Wert zwischen 2004 und 2006 von durchschnittlich 72.000 Absolventen der beruflichen Schulen gemessen. In 2016 lag der Wert bei 56.000. Mit einem moderaten Anstieg von 7.000 Personen bis 2030 wächst die Zahl um 10,8 % beharrlich an.

Grafik 5.6 Absolventen 1992 bis 2030, berufliche Schulen

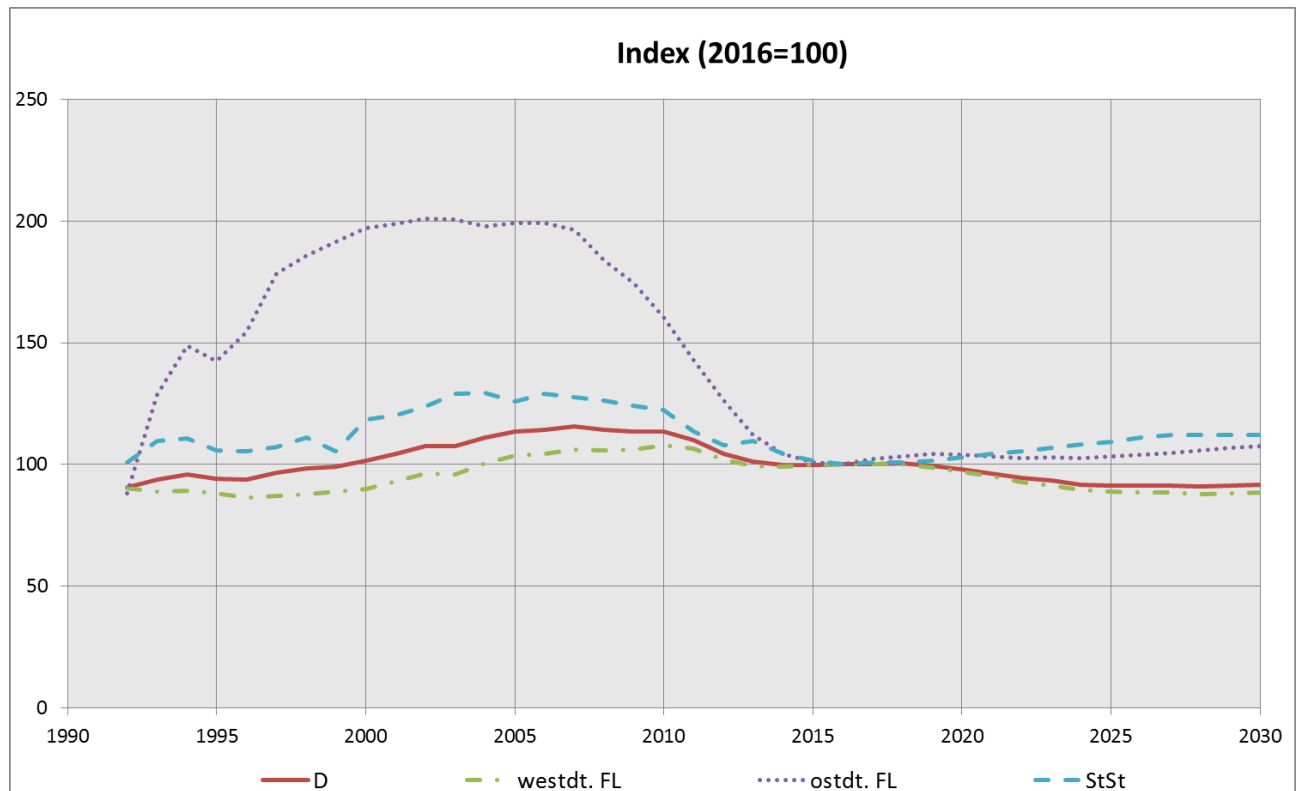

Unter diesen waren 2016 die Berufsschulen mit 555.000 (55,3 %) Absolventen die quantitativ gewichtigste Gruppe. Ihre Zahl war von 1992 bis 2002 ausgehend von 606.000 um 111.000 (18,4 %) auf 717.000 gestiegen (Grafik 5.7). Im weiteren Verlauf sinken die Zahlen von 2016 bis 2030 mit Schwankungen weiter um 46.000 (8,3 %) auf 509.000. Ursächlich ist wiederum die Bevölkerungsentwicklung, denn etwa 2008 waren die stark besetzten Geburtsjahrgänge um 1990 im Alter, die Berufsschulen zu verlassen.

Tabelle 5.7 Absolventen 1992 bis 2030, berufliche Schulen nach Schularten

Jahr	Insgesamt			Berufsschule			Berufsfachschulen; Fachschule; Fachakademien			Sonstige berufliche Schulen		
	Zahl		Jährliche Veränderung	Zahl		Jährliche Veränderung	Zahl		Jährliche Veränderung	Zahl		Jährliche Veränderung
	1.000		%	1.000		%	1.000		%	1.000		%
1992	911			606			181			124		
1995	946	+35	+3,9	615	+10	+1,6	198	+17	+9,4	133	+9	7,01
2000	1.018	+72	+7,6	679	+64	+10,4	248	+50	+25,1	91	-42	-31,32
2005	1.140	+26	+2,4	569	-13	-2,3	276	+32	+13,0	295	+8	2,65
2010	1.140	+2	+0,2	593	+7	+1,1	273	-5	-1,9	275	+1	0,39
2011	1.105	-36	-3,1	576	-16	-2,8	256	-17	-6,2	273	-2	-0,80
2012	1.048	-57	-5,2	535	-41	-7,1	242	-14	-5,5	271	-2	-0,72
2013	1.014	-34	-3,2	520	-16	-2,9	228	-13	-5,5	266	-5	-1,81
2014	1.001	-13	-1,3	508	-12	-2,3	225	-4	-1,7	269	+3	1,01
2015	1.003	+2	+0,2	499	-9	-1,8	225	+1	+0,3	279	+10	3,66
2016	1.003	+1	+0,1	555	+56	+11,2	309	+84	+37,1	140	-139	-49,75
2017	1.006	+3	+0,3	564	+10	+1,8	306	-3	-1,1	136	-4	-2,60
2018	1.008	+2	+0,2	565	+0	+0,0	307	+2	+0,5	136	+0	0,01
2019	996	-12	-1,2	560	-4	-0,8	301	-6	-2,1	135	-1	-0,95
2020	983	-13	-1,3	554	-6	-1,1	297	-4	-1,4	132	-3	-1,92
2021	967	-16	-1,7	542	-12	-2,2	294	-2	-0,8	131	-2	-1,47
2022	948	-19	-1,9	529	-13	-2,5	291	-4	-1,3	129	-1	-1,12
2023	936	-12	-1,3	521	-8	-1,5	287	-4	-1,3	128	-1	-0,81
2024	921	-14	-1,5	512	-9	-1,8	284	-3	-1,1	126	-2	-1,60
2025	916	-5	-0,6	507	-5	-1,0	284	+0	+0,0	126	-0	-0,22
2026	916	-0	-0,0	506	-1	-0,1	284	+0	+0,0	126	+0	0,25
2027	915	-1	-0,1	505	-1	-0,2	283	-1	-0,2	126	+0	0,25
2028	913	-2	-0,3	503	-2	-0,5	283	-0	-0,0	127	+0	0,21
2029	916	+3	+0,4	506	+3	+0,6	283	-0	-0,0	127	+0	0,09
2030	920	+4	+0,4	509	+3	+0,5	284	+1	+0,3	127	+0	0,26

Die Anzahl der Absolventen der sonstigen beruflichen Schulen hat sich während der 90er Jahre entgegen der anderen Berufsschulen weniger dynamisch entwickelt. Sie ist von 124.000 im Jahr 1992 um gerade 4.000 (3,1 %) auf 128.000 im Jahr 2009 gestiegen. Ihr Anteil an allen Absolventen beruflicher Schulen fiel in diesem Zeitraum von 13,6 % auf 11,6 %. Gemessen am Ausgangsniveau verläuft die prognostizierte Entwicklung der Absolventenzahlen der übrigen beruflichen Schulen praktisch parallel zu der von Berufsschulen. Für den Prognosezeitraum ist ein Rückgang von noch 140.000 in 2016 auf 127.000 in 2030 erkennbar. Die durch die Bevölkerungsentwicklung verursachten Schwankungen der Schüler- und Absolventenzahlen beeinflussen die Zahl der Absolventen der sonstigen beruflichen Schulen nur am Rande, da ohnehin nur ein geringer Teil eines jeden Jahrgangs eine Ausbildung an sonstigen beruflichen Schulen absolviert und zudem die Streuung des Alters der Schüler sehr viel breiter ist als bei anderen beruflichen Schulen.

Einen bedeutenderen Stellenwert unter den Absolventen beruflicher Schulen hatten 2016 die der Fachschulen, Berufsfachschulen und Fachakademien mit 309.000 (30,8

%). Ihre Zahl wird voraussichtlich bis 2030 zurückgehen und einen Wert von 284.000 erreichen.

Grafik 5.7 Absolventen 1992 bis 2030, berufliche Schulen nach Schularten

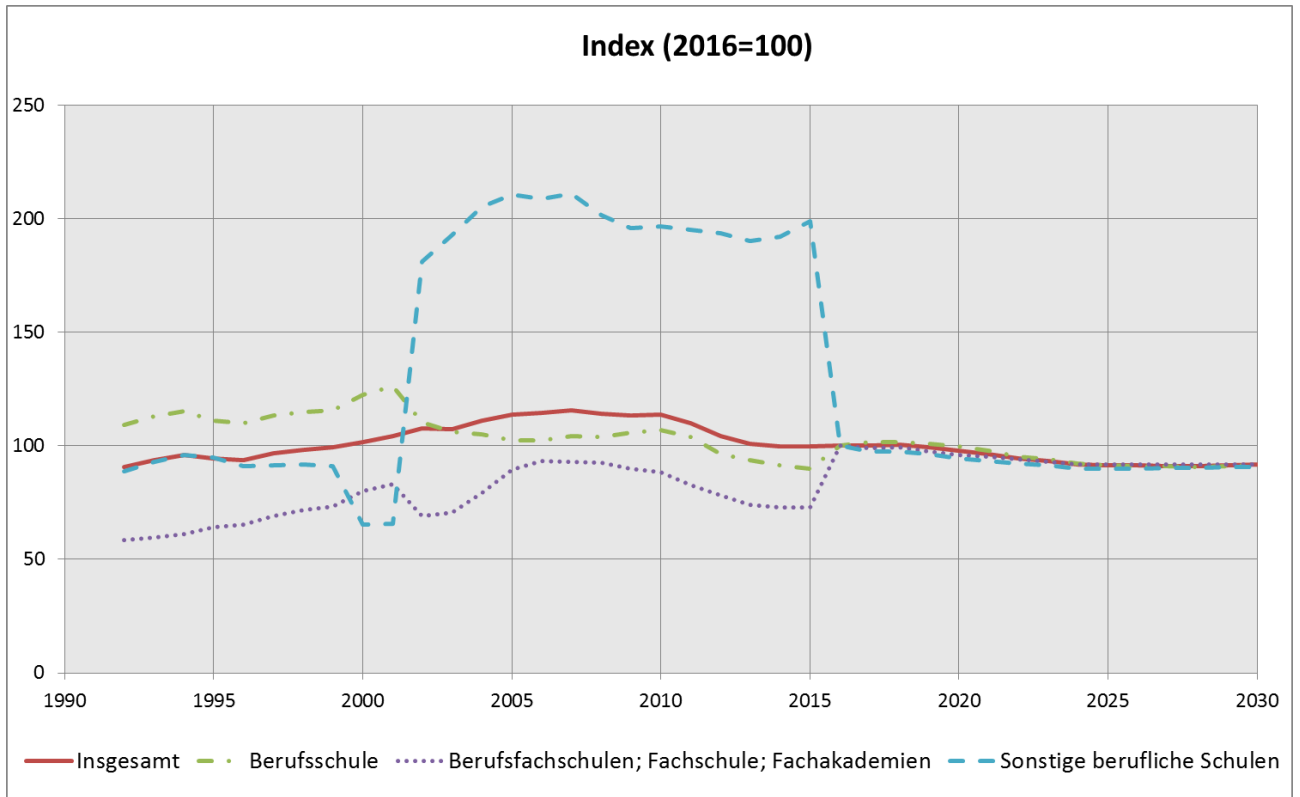

Absolventen beruflicher Schulen mit Fachhochschul- oder Hochschulreife

Insgesamt erwarben 2016 157.000 Schüler ihre Fachhochschul- oder Hochschulreife an einer beruflichen Schule (Tabelle 5.8). Bei 99.000 (63,4 %) beschränkte sich die Hochschulzugangsberechtigung auf Fachhochschulen, die übrigen 57.000 (36,6 %) können auch unmittelbar ein Studium an einer Universität aufnehmen. 137.000 (87,8 %) der Absolventen erworben den Abschluss in den westdeutschen und 12.000 (7,6 %) in den ostdeutschen Flächenländern. Auf die Stadtstaaten entfielen 7.000 (4,6 %)

Tabelle 5.8 Absolventen 1992 bis 2030, berufliche Schulen mit Fachhochschul- und Hochschulreife

Jahr	Deutschland			westdeutsche Flächenländer			ostdeutsche Flächenländer			Stadtstaaten		
	Zahl		Jährliche Veränderung	Zahl		Jährliche Veränderung	Zahl		Jährliche Veränderung	Zahl		Jährliche Veränderung
	1.000	%		1.000	%	1.000	%	1.000	%	1.000	%	
1992	97			81			10			6		
1995	93	-4	-4,2	76	-5	-6,5	12	+2	+21,8	5	-1	-17,7
2000	106	+14	+15,0	88	+12	+15,7	13	+1	+7,4	6	+1	+22,9
2005	156	+7	+4,4	129	+6	+4,5	20	+1	+3,1	7	+0	+6,1
2010	177	+10	+5,8	152	+11	+7,5	17	-1	-8,0	8	+1	+6,8
2011	182	+5	+2,7	160	+8	+5,0	14	-3	-15,2	8	-0	-3,1
2012	161	-21	-11,6	141	-19	-12,0	13	-2	-11,9	8	-0	-1,7
2013	155	-6	-3,7	136	-4	-2,9	11	-2	-12,6	8	-0	-3,3
2014	154	-1	-0,5	136	-1	-0,4	11	-0	-3,2	8	+0	+1,1
2015	157	+2	+1,5	138	+2	+1,5	11	+0	+4,6	8	-0	-2,2
2016	157	-0	-0,0	137	-0	-0,3	12	+1	+6,6	7	-0	-3,5
2017	154	-3	-1,7	135	-3	-2,1	12	+0	+2,6	7	-0	-0,7
2018	154	+0	+0,1	134	-0	-0,1	12	+0	+2,1	7	+0	+0,1
2019	152	-2	-1,1	132	-2	-1,5	13	+0	+0,6	7	+0	+2,9
2020	151	-2	-1,0	131	-2	-1,4	13	+0	+1,6	7	+0	+0,6
2021	148	-3	-1,7	128	-3	-2,1	13	+0	+0,8	8	+0	+2,2
2022	147	-2	-1,2	126	-2	-1,5	13	+0	+0,8	8	+0	+1,4
2023	145	-2	-1,4	124	-2	-1,7	13	-0	-0,8	8	+0	+2,7
2024	143	-2	-1,4	122	-2	-1,7	13	+0	+0,0	8	+0	+1,3
2025	142	-1	-0,6	121	-1	-0,8	13	+0	+0,0	8	+0	+2,5
2026	142	+1	+0,5	121	+0	+0,3	13	+0	+2,0	8	+0	+1,2
2027	142	-0	-0,3	120	-1	-0,5	13	+0	+0,1	8	+0	+1,2
2028	142	+1	+0,4	121	+0	+0,3	13	+0	+0,9	8	-0	-0,0
2029	143	+0	+0,1	121	-0	-0,0	13	+0	+1,5	8	+0	+0,0
2030	140	-3	-1,9	118	-3	-2,3	13	+0	+0,1	8	+0	+0,1

Die Zahl der Absolventen beruflicher Schulen mit Fachhochschul- oder Hochschulreife erreichte in den westdeutschen Flächenländern nach einer Talfahrt während der 90er Jahre 2011 160.000 und lag damit deutlich über dem Stand von 1992 (Grafik 5.8). Bis 2030 wird ein Rückgang auf 118.000 erwartet. Die Zahl der Absolventen beruflicher Schulen mit Fachhochschul- oder Hochschulreife wird somit am Ende des Prognosehorizonts voraussichtlich um 19.000 (14,1 %) unter dem Stand von 2016 liegen. In den ostdeutschen Flächenländern bewirkte die Bevölkerungsentwicklung nach einem vorübergehenden Anstieg bis 2005 auf 20.000 eine deutliche Verringerung

rung der Absolventen beruflicher Schulen mit Hochschulzugangsberechtigung auf 12.000 im Jahr 2016. Bis 2030 ist wieder mit einer geringen Erhöhung auf 13.000 zu rechnen. In den Stadtstaaten ist bei der Zahl der Absolventen beruflicher Schulen mit Fachhochschul- oder Hochschulreife ein leichter Anstieg von ca. 7.000 in 2016 und etwas mehr als 8.000 in 2030 zu erwarten.

Grafik 5.8 Absolventen 1992 bis 2030, berufliche Schulen mit Fachhochschul- und Hochschulreife

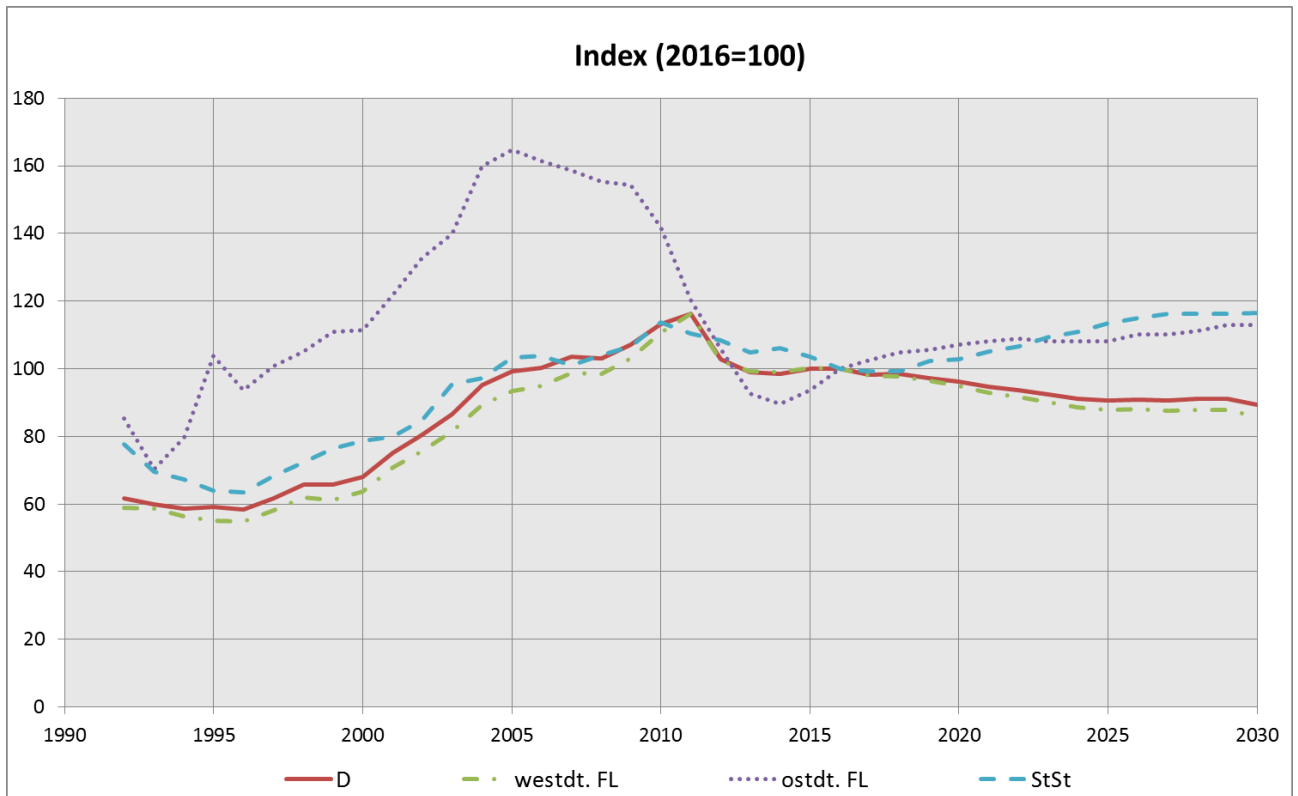

5.3. Absolventen aller Schulen mit Fachhochschul- oder Hochschulreife

Insgesamt erwarben im Jahr 2016 454.000 Personen in Deutschland eine Hochschulzugangsberechtigung, davon 100.000 (22,1 %) die Fachhochschul- und 354.000 (77,9 %) die Hochschulreife (Tabelle 5.9).

Tabelle 5.9 Absolventen 1992 bis 2030, alle Schulen mit Fachhochschul- und Hochschulreife

Jahr	Deutschland			Hochschulreife			Fachhochschulreife		
	Zahl	Jährliche Veränderung		Zahl	Jährliche Veränderung		Zahl	Jährliche Veränderung	
	1.000		%	1.000		%	1.000		%
1992	287			212			74		
1995	307	+21	+7,2	235	+23	+10,6	73	-2	-2,4
2000	347	+39	+12,7	258	+23	+9,8	89	+16	+22,3
2005	399	+12	+3,1	271	+7	+2,7	129	+5	+4,0
2010	458	+9	+2,1	316	+1	+0,5	142	+8	+5,9
2011	506	+48	+10,5	360	+44	+13,9	146	+4	+2,8
2012	467	-39	-7,8	357	-3	-0,9	110	-36	-24,5
2013	475	+8	+1,7	371	+15	+4,1	103	-7	-6,4
2014	435	-40	-8,4	333	-39	-10,4	102	-1	-1,0
2015	445	+10	+2,2	342	+9	+2,8	103	+0	+0,4
2016	454	+9	+2,1	354	+12	+3,5	100	-3	-2,5
2017	444	-10	-2,2	347	-7	-1,9	97	-3	-3,3
2018	441	-3	-0,6	344	-3	-0,9	98	+1	+0,8
2019	438	-4	-0,8	341	-2	-0,7	96	-1	-1,3
2020	411	-27	-6,1	315	-26	-7,6	96	-1	-0,8
2021	431	+20	+4,9	337	+22	+6,8	94	-1	-1,4
2022	430	-2	-0,3	337	-0	-0,0	93	-1	-1,4
2023	434	+4	+0,9	342	+6	+1,7	91	-2	-1,9
2024	431	-3	-0,6	340	-2	-0,6	91	-1	-0,7
2025	406	-25	-5,8	316	-25	-7,2	90	-1	-0,6
2026	430	+25	+6,1	340	+24	+7,6	91	+1	+0,7
2027	439	+9	+2,0	349	+10	+2,8	90	-1	-0,9
2028	440	+1	+0,3	350	+1	+0,2	90	+1	+0,7
2029	440	-0	-0,0	350	-0	-0,0	90	-0	-0,1
2030	437	-3	-0,7	346	-4	-1,0	91	+1	+0,6

Ab 2012 zeigt sich ein Rückgang der Absolventen mit Fachhochschulreife¹¹, bis 2030 wird der Wert voraussichtlich auf 91.000 zurückgehen. Die Zahl der Absolventen mit Hochschulreife sinkt geringfügig von 354.000 in 2016 auf 346.000 (Grafik 5.9) in 2030. Durch die Verkürzung der Schulzeit bis zum Abitur auf 12 Jahre stieg die Zahl der Absolventen mit Hochschulreife gegen den demografischen Trend 2013 auf 371.000.

¹¹ Seit 2012 werden nur die Absolventen mit vollständiger Fachhochschulreife gezählt. Diejenigen, die nur den schulischen Teil der Fachhochschulreife erworben haben, werden an allgemeinbildenden Schulen als Absolventen mit mittlerem Abschluss erfasst und an den beruflichen Schulen nur nachrichtlich gemeldet.

Grafik 5.9 Absolventen 1992 bis 2030, alle Schulen mit Fachhochschul- und Hochschulreife

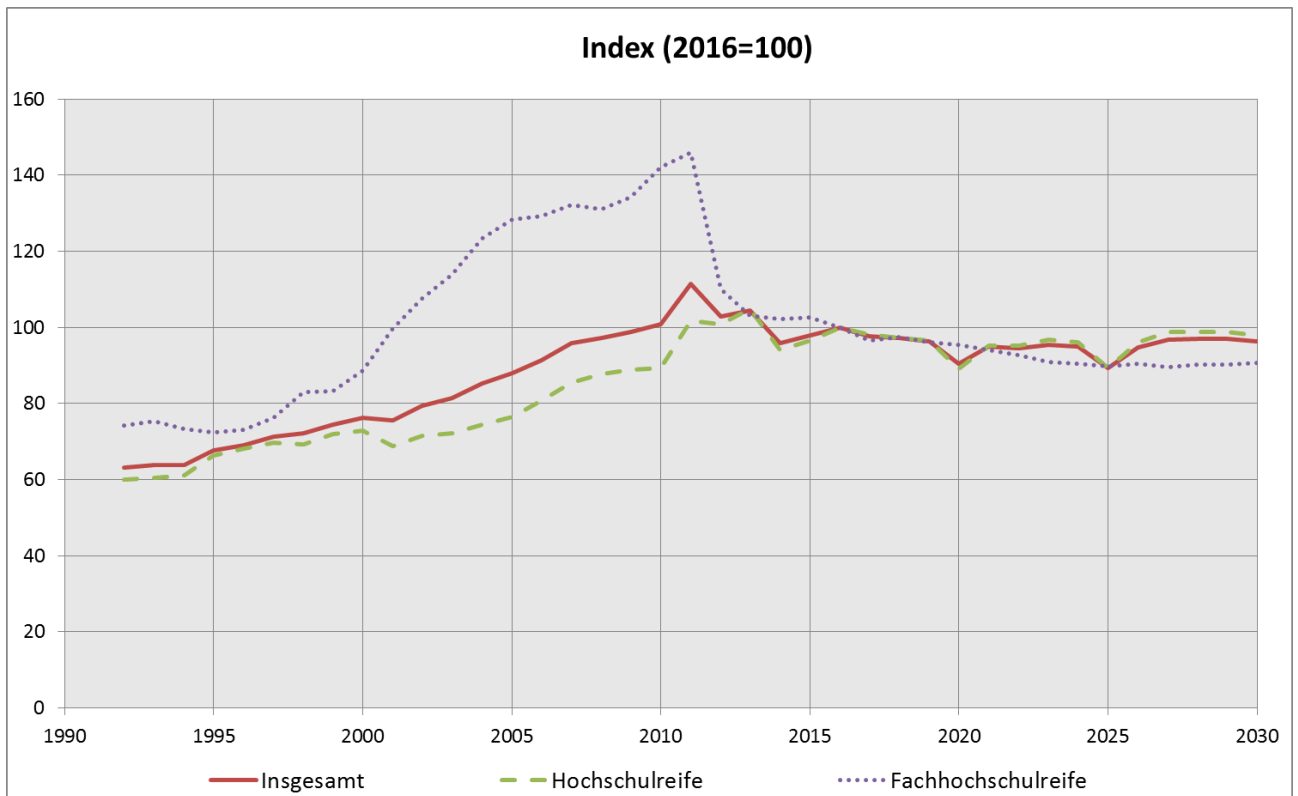

Grafik 5.10 Absolventen 1992 bis 2030, alle Schulen mit Fachhochschul- und Hochschulreife, westdeutsche und ostdeutsche Flächenländer sowie Stadtstaaten



Tabelle 5.10 Absolventen 1992 bis 2030, alle Schulen mit Fachhochschul- und Hochschulreife, westdeutsche und ostdeutsche Flächenländer sowie Stadtstaaten

Jahr	Deutschland			westdeutsche Flächenländer			ostdeutsche Flächenländer			Stadtstaaten		
	Zahl	Jährliche Veränderung		Zahl	Jährliche Veränderung		Zahl	Jährliche Veränderung		Zahl	Jährliche Veränderung	
	1.000	%		1.000	%		1.000	%		1.000	%	
1992	287			232			33			22		
1995	307	+21	+7,2	225	-7	-3,1	60	+27	+82,2	22	+1	+4,5
2000	347	+39	+12,7	255	+30	+13,4	67	+7	+11,1	25	+2	+10,1
2005	399	+12	+3,1	304	+11	+3,7	67	-0	-0,0	28	+1	+4,6
2010	458	+9	+2,1	375	+19	+5,3	48	-15	-23,9	36	+5	+17,6
2011	506	+48	+10,5	436	+62	+16,4	40	-8	-16,7	30	-5	-15,2
2012	467	-39	-7,8	390	-47	-10,7	41	+1	+3,0	37	+6	+20,3
2013	475	+8	+1,7	407	+18	+4,5	37	-4	-9,8	31	-6	-16,1
2014	435	-40	-8,4	366	-42	-10,3	38	+2	+4,1	31	+1	+2,0
2015	445	+10	+2,2	370	+4	+1,2	43	+4	+11,4	32	+1	+3,0
2016	454	+9	+2,1	376	+6	+1,6	45	+2	+5,4	33	+1	+3,5
2017	444	-10	-2,2	362	-14	-3,6	47	+2	+5,3	34	+1	+3,0
2018	441	-3	-0,6	359	-3	-0,8	48	+1	+2,0	34	-1	-2,0
2019	438	-4	-0,8	355	-4	-1,2	48	-0	-0,6	35	+1	+2,6
2020	411	-27	-6,1	329	-26	-7,3	48	-0	-0,7	34	-0	-1,4
2021	431	+20	+4,9	349	+19	+5,9	48	+0	+0,4	35	+1	+2,3
2022	430	-2	-0,3	345	-3	-1,0	49	+1	+1,7	36	+1	+2,9
2023	434	+4	+0,9	349	+4	+1,0	48	-0	-0,4	37	+1	+1,9
2024	431	-3	-0,6	345	-3	-0,9	49	+0	+0,2	37	+0	+1,3
2025	406	-25	-5,8	318	-27	-7,9	49	+1	+1,3	38	+1	+4,0
2026	430	+25	+6,1	340	+22	+6,9	51	+2	+3,8	39	+1	+1,7
2027	439	+9	+2,0	349	+8	+2,5	51	+0	+0,4	39	+0	+0,3
2028	440	+1	+0,3	349	+0	+0,1	52	+1	+1,6	39	-0	-0,1
2029	440	-0	-0,0	349	-1	-0,2	52	+0	+0,7	39	+0	+0,0
2030	437	-3	-0,7	346	-3	-0,8	52	-0	-0,3	39	+0	+0,4

Tabelle 5.11 Absolventen 1992 bis 2030, alle Schulen mit Fachhochschul- und Hochschulreife, Anteile an der gleichaltrigen Bevölkerung

Jahr	Insgesamt				davon							
					mit Hochschulreife				mit Fachhochschulreife			
	Deutschland	westdt. Flächenländer	ostdt. Flächenländer	Stadtstaaten	Deutschland	westdt. Flächenländer	ostdt. Flächenländer	Stadtstaaten	Deutschland	westdt. Flächenländer	ostdt. Flächenländer	Stadtstaaten
Anteil an der gleichaltrigen Bevölkerung												
1992	30,7	32,3	21,2	35,4	22,7	23,0	18,9	28,6	8,0	9,3	2,3	6,8
1995	35,8	35,2	37,0	39,3	27,3	25,5	32,6	32,6	8,5	9,6	4,4	6,7
2000	37,0	37,8	33,4	40,0	27,5	26,8	28,5	32,0	9,5	11,0	4,9	8,0
2005	42,4	43,7	36,5	45,5	28,8	28,1	29,2	35,1	13,7	15,7	7,3	10,5
2010	49,7	50,3	40,6	59,0	34,2	33,7	30,5	48,0	15,4	16,6	10,1	11,0
2011	56,9	59,0	42,6	52,4	40,4	41,5	31,2	41,7	16,4	17,5	11,4	10,7
2012	56,5	55,9	52,3	70,6	43,1	42,1	41,0	59,7	13,4	13,8	11,3	11,0
2013	57,9	59,0	47,1	60,6	45,3	45,8	37,9	49,8	12,6	13,1	9,2	10,8
2014	53,1	53,1	48,1	60,8	40,6	40,0	39,3	50,1	12,5	13,0	8,8	10,7
2015	53,6	53,4	50,5	61,2	41,2	40,3	42,1	51,3	12,4	13,1	8,3	9,9
2016	52,7	52,6	47,9	61,4	41,1	40,4	40,3	52,1	11,6	12,2	7,6	9,4
2017	52,4	51,9	49,5	63,9	40,9	39,8	41,9	54,2	11,4	12,1	7,6	9,7
2018	52,7	52,5	48,8	62,6	41,1	40,1	41,4	52,8	11,7	12,4	7,3	9,8
2019	53,3	53,2	47,5	64,5	41,5	40,7	40,3	54,3	11,7	12,5	7,2	10,2
2020	51,0	50,7	46,5	63,8	39,1	37,9	39,2	53,6	11,9	12,7	7,3	10,3
2021	54,7	55,2	46,5	65,7	42,8	42,3	39,2	55,1	12,0	12,9	7,3	10,5
2022	55,4	55,8	47,1	67,3	43,4	42,9	39,7	56,7	12,0	12,9	7,4	10,7
2023	56,6	57,2	46,7	68,3	44,7	44,4	39,5	57,5	11,9	12,8	7,2	10,8
2024	56,8	57,4	46,8	68,4	44,8	44,6	39,6	57,6	11,9	12,8	7,3	10,9
2025	53,5	53,1	47,2	70,1	41,6	40,3	40,0	59,2	11,9	12,8	7,2	10,9
2026	56,8	57,0	48,6	70,1	44,8	44,1	41,2	59,2	12,0	12,9	7,4	10,9
2027	57,8	58,4	48,3	69,5	46,0	45,6	41,0	58,7	11,8	12,7	7,3	10,8
2028	57,9	58,6	48,5	68,8	46,0	45,7	41,3	58,1	11,9	12,9	7,2	10,7
2029	58,0	58,6	48,8	68,9	46,1	45,8	41,5	58,2	11,9	12,9	7,3	10,7
2030	57,7	58,3	48,6	68,6	45,7	45,3	41,3	57,9	12,0	13,0	7,3	10,6

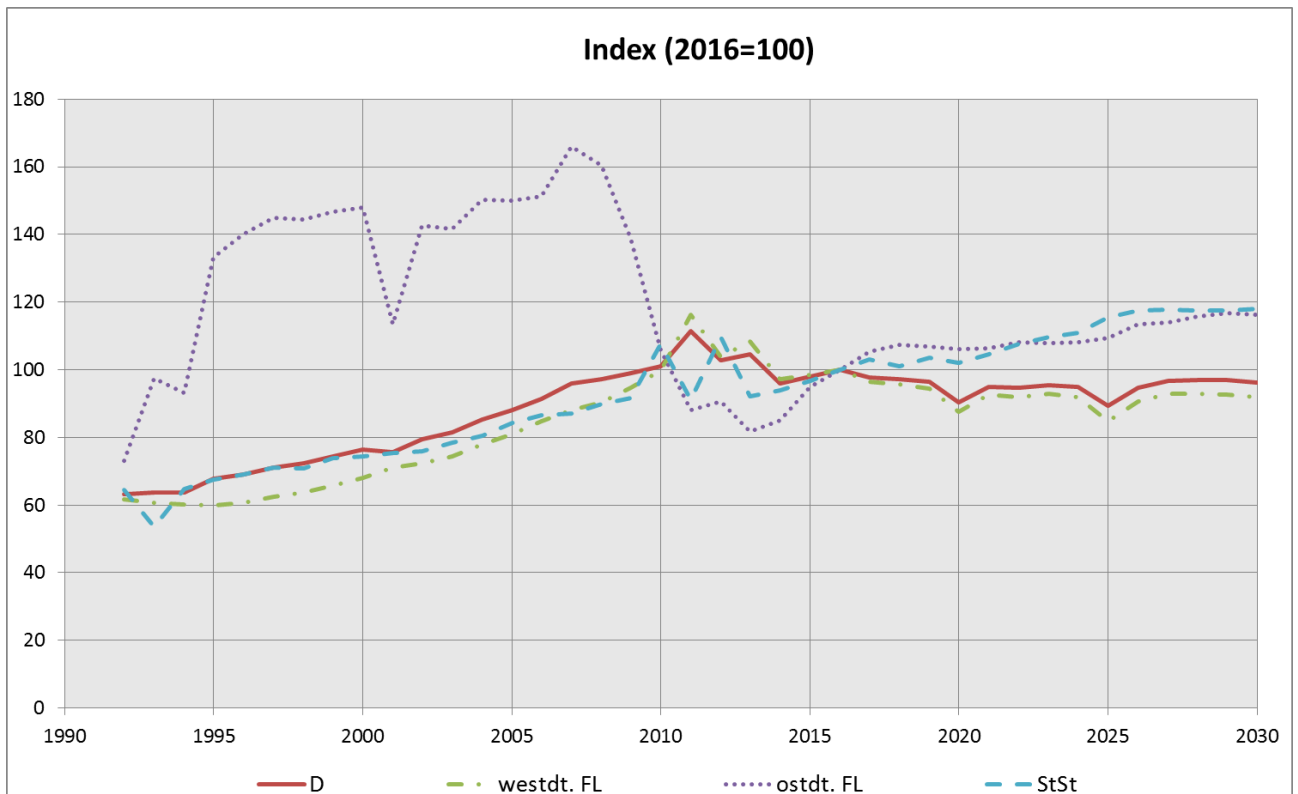
Die Anteile der Jugendlichen an der gleichaltrigen Bevölkerung, die die Fachhochschul- oder Hochschulreife erwerben, werden künftig in Deutschland ansteigen (Tabelle 5.11). Im Jahr 2016 erwarben 52,7 % eines Altersjahrgangs eine Studienberechtigung. Der Anteil steigt bis zum Jahr 2030 auf 57,7 %. In den westdeutschen Flächenländern liegen die entsprechenden Werte bei 52,6 % bzw. 58,3 %, in den ostdeutschen Flächenländern bei 47,9 % bzw. 48,6 % und in den Stadtstaaten bei 45,5 % bzw. 68,6 %.

Die Zahl der Absolventen mit Fachhochschulreife nimmt bezogen auf die Bevölkerung im Prognosezeitraum im entsprechenden Alter leicht zu. In den westdeutschen Flächenländern erfolgt eine Absenkung von 15,4 % (2016) auf 13,0 % (2030), in den Stadtstaaten eine Steigerung von 9,4 % auf 10,6 %. In den ostdeutschen Flächenländern wird ein leichter Rückgang von 7,6 % auf 7,3 % erwartet. Dies ergibt für Deutschland eine leichte Steigerung von 11,6 % auf 12,0 % (Grafik 5.11).

Der Anteil der Absolventen mit Hochschulreife an der gleichaltrigen Bevölkerung lag in Deutschland 2016 mit 41,1 % fast viermal so hoch wie der mit Fachhochschulreife. Auch die Entwicklung bis 2030 ist durch die Verkürzung bzw. Verlängerung der Schulzeit geprägt. In 2030 wird der Anteil mit 45,7 % voraussichtlich 4,6 Prozentpunkte höher sein als 2016, wobei er in den westdeutschen Flächenländern und insbesondere in den Stadtstaaten etwas höher ist als in den ostdeutschen Flächenländern.

Die punktuell überhöhten Absolventenzahlen in den Jahren der Doppelentlassjahrgänge auf Grund der Schulzeitreduzierung von 13 auf 12 Jahre in zahlreichen Ländern in den Jahren 2011, 2013 und 2016 lassen sich in Grafik 5.11 gut erkennen.

Grafik 5.11 Absolventen 1992 bis 2030, alle Schulen mit Fachhochschul- und Hochschulreife, Anteile an der gleichaltrigen Bevölkerung

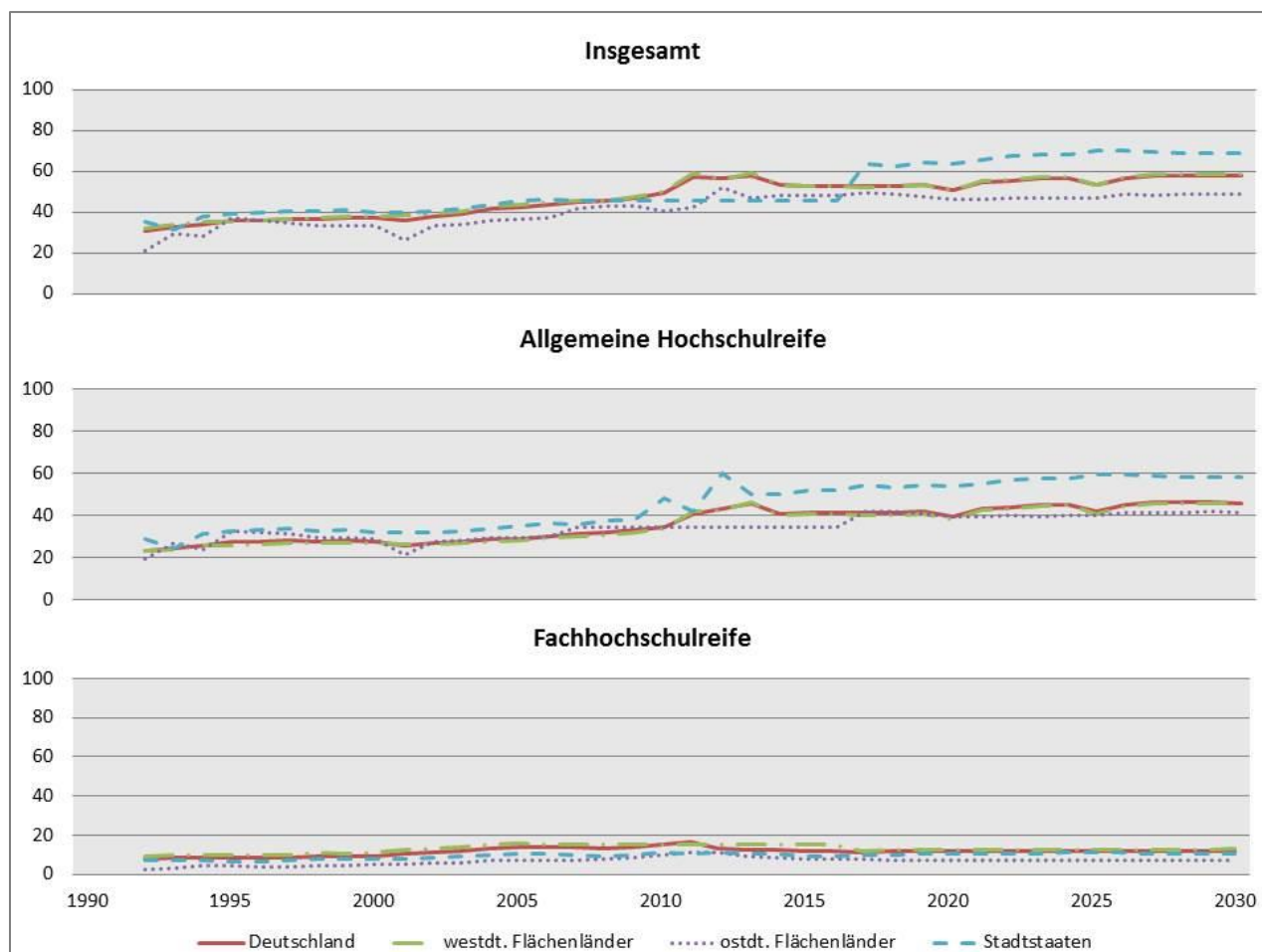

Schwankungen in den Absolventenquoten sind in erster Linie auf die unterschiedlichen Stichtage der Bevölkerungsstatistik und der Schulstatistik zurückzuführen. Die Schulpflicht beginnt jährlich immer für diejenigen Kinder, die ihr fünftes oder sechstes Lebensjahr zu einem bestimmten Stichtag, z.B. 30. Juni oder 30. September, vollendet haben. Die Alterseinteilung der Absolventen richtet sich dagegen nach dem Kalenderjahr, d.h. für jeden Absolventen wird das Alter angegeben, das er am 31. De-

zember des jeweiligen Vorjahres erreicht hatte. D.h., die in der zweiten Hälfte des Jahres 1983 geborenen Kinder sind zusammen mit den in der ersten Hälfte 1984 geborenen Kindern im Kalenderjahr 1990 für das Schuljahr 1990/91 eingeschult worden. Rechnet man 13 Jahre Schulzeit hinzu, haben sie das Abitur nach erfolgreichem Abschluss des Schuljahres 2002/2003 im Jahr 2003 im Alter von 19 Jahren erworben. Da nicht alle Abiturienten mit sechs Jahren eingeschult wurden und ihr Abitur exakt mit 19 Jahren erwerben, werden in die Berechnung der gleichaltrigen Bevölkerung immer zusätzlich der vorhergehende sowie der nachfolgende Jahrgang einbezogen. Dies wären im Hinblick auf die Stichtagsregelung der Schulpflichtigkeit genau genommen die zwischen dem 1. Juli 1982 und dem 30. Juni 1985 Geborenen. Tatsächlich wird die gleichaltrige Bevölkerung allerdings auf ganze Jahrgänge bezogen. Für die Absolventen des Jahres 2003 werden bei 13-jähriger Schulzeit also die am 31. Dezember 2002 18- bis 20-Jährigen verwendet. Dies sind die zwischen dem 1. Januar 1982 und 31. Dezember 1984 Geborenen. Folglich entspricht das Alter der Absolventen nicht ihrer gleichaltrigen Bevölkerung. Die Absolventen sind im Durchschnitt ein halbes Jahr älter.

Die Folge ist, dass zeitverzögert zu einem Geburtenrückgang, so wie er in den ostdeutschen Flächenländern um 1990 erfolgt ist, nicht nur die Zahl der Absolventen, sondern auch die Absolventenquoten zunächst absinken, da sich der Geburtenrückgang zuerst in den Absolventenzahlen und danach in den Bevölkerungszahlen niederschlägt. Dieser Unterschätzung der Absolventenquoten bei rückläufigen Bevölkerungszahlen steht eine Überschätzung der Absolventenquote bei wachsender Bevölkerung gegenüber. Freilich machen sich diese Effekte nur bei deutlichen Schwankungen in der Bevölkerungszahl, wie sie in den ostdeutschen Flächenländern als Folge des durch die Wiedervereinigung ausgelösten Geburteneinbruchs zu beobachten sind, bemerkbar. Die großen Schwankungen der Absolventenquote zwischen 2011 und 2014 sind auf die doppelten Abiturjahrgänge infolge der Verkürzung der Schulzeit von 13 auf 12 Jahre zurückzuführen. Weitere Schwankungen sind durch die Verlängerung der Schulzeit aufgrund der Umstellung von G8 auf G9 zu erwarten, da in den Jahren keine Absolventen aus der Q2-Phase an Gymnasien auftreten.

Tabellen

Teil A: Bundeszahlen

1 Schüler der allgemein bildenden und beruflichen Schulen 2016 (Ist) bis 2030

1.1 Deutschland

1.1.1 Grundzahlen

		2016 (Ist)	2017	2018	2019	2020	2021	2022
1	Insgesamt	10.886.903	10.896.491	10.881.511	10.874.878	10.897.772	10.907.148	10.932.128
2	Allgemeinbildenden Schulen	8.370.892	8.378.009	8.389.708	8.413.273	8.472.529	8.522.041	8.582.378
3	Vorschulbereich	27.563	27.986	28.475	29.011	29.672	30.029	30.375
4	Vorschulklassen	14.796	15.130	15.564	15.899	16.227	16.529	16.755
5	Schulkindergärten	12.767	12.856	12.911	13.112	13.445	13.500	13.620
6	Primarbereich	2.873.313	2.906.274	2.918.092	2.938.316	2.957.016	2.990.208	3.020.094
7	Grundschule	2.773.435	2.805.662	2.815.216	2.832.651	2.849.264	2.881.228	2.909.526
8	Integrierte Gesamtschule	72.919	73.403	75.226	77.696	79.807	80.631	81.778
9	Freie Waldorfschule	26.959	27.209	27.650	27.969	27.945	28.349	28.790
10	Sekundarbereich I	4.146.963	4.162.659	4.174.216	4.181.393	4.191.826	4.206.786	4.268.003
11	Schulartunabh. Orientierungsstufe	103.970	107.031	110.487	112.461	114.135	116.663	118.126
12	Hauptschule	431.806	396.211	371.189	353.791	343.919	337.480	335.054
13	Schulen mit mehreren Bildungsg.	520.596	527.959	532.698	534.634	537.447	541.388	546.378
14	Realschule	852.290	820.104	802.668	790.041	783.164	777.562	777.992
15	Gymnasium	1.416.904	1.450.958	1.466.300	1.480.727	1.491.822	1.504.060	1.551.748
16	Integrierte Gesamtschule	761.105	799.610	829.669	848.416	859.649	867.913	876.678
17	Freie Waldorfschule	41.484	41.699	42.126	42.451	42.922	43.135	43.610
18	Abendhauptschule	1.149	801	788	744	716	696	689
19	Abendrealschule	17.659	18.286	18.291	18.127	18.052	17.889	17.728
20	Sekundarbereich II	1.004.114	966.544	961.177	962.343	996.293	1.001.587	972.566
21	Gymnasium	837.232	792.909	781.063	774.836	801.063	800.750	768.574
22	Integrierte Gesamtschule	121.480	127.809	134.441	142.033	149.848	155.812	159.265
23	Freie Waldorfschule	16.114	16.271	16.196	16.047	16.025	15.906	15.825
24	Abendgymnasium	14.197	14.176	14.092	14.039	14.016	13.835	13.802
25	Kolleg	15.091	15.379	15.386	15.388	15.341	15.284	15.100
26	Förderschule	318.939	314.546	307.747	302.211	297.722	293.431	291.340
27	Förderschwerpunkt Lernen	98.430	93.992	89.567	86.118	83.310	80.560	79.256
28	Sonstige Förderschwerpunkte	220.509	220.554	218.180	216.093	214.412	212.871	212.084
29	Berufliche Schulen	2.516.011	2.518.482	2.491.803	2.461.604	2.425.242	2.385.107	2.349.749
30	Vollzeitform	957.916	954.112	939.384	926.935	911.092	892.109	876.944
31	Berufsvorbereitungsjahr	95.846	95.348	91.337	88.936	80.544	72.516	67.577
32	Berufsgrundbildungsjahr	30.875	31.376	30.983	30.774	30.262	30.022	29.579
33	Berufsaufbauschule	147	100	100	100	100	100	100
34	Berufsfachschule	395.662	393.367	387.077	381.846	378.602	372.928	367.423
35	Berufs-/Technische Oberschule	15.521	15.225	15.523	15.379	15.693	15.472	15.076
36	Fachgymnasium	193.184	190.949	187.852	185.550	183.918	181.758	179.683
37	Fachoberschule	95.227	95.520	94.954	93.173	91.421	89.800	88.878
38	Fachschule	123.096	123.827	123.158	122.777	122.152	121.111	120.228
39	Fachakademie	8.358	8.400	8.400	8.400	8.400	8.400	8.400
40	Teilzeitform	1.558.095	1.564.370	1.552.419	1.534.670	1.514.150	1.492.998	1.472.806
41	Berufsschule im dualen System	1.415.389	1.423.221	1.413.031	1.396.653	1.377.578	1.357.674	1.339.062
42	Berufsvorbereitungsjahr	5.074	5.214	5.209	5.262	5.309	5.343	5.499
43	Berufsaufbauschule	-	-	-	-	-	-	-
44	Berufsfachschule	27.775	27.420	26.980	26.630	26.670	26.250	25.890
45	Berufs-/Technische Oberschule	1.361	1.370	1.270	1.270	1.270	1.270	1.170
46	Fachoberschule	43.132	42.234	41.215	40.612	39.420	39.114	38.463
47	Fachschule	64.701	64.250	64.055	63.583	63.243	62.687	62.062
48	Fachakademie	663	660	660	660	660	660	660

1 Schüler der allgemein bildenden und beruflichen Schulen 2016 (Ist) bis 2030

1.1 Deutschland

1.1.1 Grundzahlen

2023	2024	2025	2026	2027	2028	2029	2030		
10.960.310	11.000.178	11.067.853	11.098.853	11.122.810	11.142.529	11.159.325	11.164.608	Insgesamt	1
8.636.016	8.683.557	8.757.018	8.785.870	8.805.245	8.816.350	8.822.253	8.817.667	Allgemeinbildenden Schulen	2
30.601	30.839	30.847	30.833	30.796	30.744	30.577	30.503	Vorschulbereich	3
16.862	17.090	17.099	17.100	17.090	17.074	17.049	17.022	Vorschulklassen	4
13.739	13.749	13.748	13.733	13.706	13.670	13.528	13.481	Schulkindergärten	5
3.042.407	3.056.952	3.063.761	3.062.001	3.056.255	3.046.761	3.034.444	3.018.605	Primarbereich	6
2.930.325	2.943.677	2.950.013	2.948.329	2.943.061	2.933.601	2.921.560	2.905.812	Grundschule	7
83.104	84.007	84.353	84.179	83.799	83.793	83.555	83.507	Integrierte Gesamtschule	8
28.978	29.268	29.395	29.493	29.395	29.367	29.329	29.286	Freie Waldorfschule	9
4.295.880	4.314.317	4.342.580	4.362.063	4.384.841	4.403.875	4.417.109	4.420.856	Sekundarbereich I	10
119.343	120.494	121.819	122.598	122.039	120.735	119.094	118.100	Schulartunabh. Orientierungsstufe	11
334.524	335.053	337.585	339.455	341.940	344.278	345.908	346.573	Hauptschule	12
549.806	551.317	553.342	555.090	554.820	554.860	553.940	551.403	Schulen mit mehreren Bildungsg.	13
781.118	781.938	786.267	788.307	793.091	797.373	800.781	803.531	Realschule	14
1.565.404	1.573.814	1.584.745	1.593.045	1.602.591	1.610.649	1.616.018	1.616.612	Gymnasium	15
883.181	888.882	895.553	900.042	906.606	912.070	917.252	920.394	Integrierte Gesamtschule	16
44.114	44.452	45.010	45.277	45.495	45.636	45.817	45.920	Freie Waldorfschule	17
686	685	684	685	687	689	692	696	Abendhauptschule	18
17.704	17.682	17.575	17.564	17.572	17.585	17.608	17.626	Abendrealschule	19
975.210	988.581	1.026.129	1.037.287	1.039.981	1.042.978	1.047.739	1.055.387	Sekundarbereich II	20
769.926	781.631	817.982	827.517	828.756	830.083	834.046	840.529	Gymnasium	21
160.476	162.150	163.333	164.947	166.219	167.695	168.527	169.592	Integrierte Gesamtschule	22
16.075	16.188	16.314	16.394	16.641	16.852	16.808	16.882	Freie Waldorfschule	23
13.674	13.625	13.592	13.558	13.545	13.537	13.544	13.565	Abendgymnasium	24
15.059	14.987	14.907	14.871	14.820	14.811	14.814	14.819	Kolleg	25
291.918	292.869	293.702	293.685	293.372	291.993	292.384	292.317	Förderschule	26
79.819	80.436	80.909	81.197	81.073	81.157	81.124	81.019	Förderschwerpunkt Lernen	27
212.099	212.433	212.793	212.488	212.299	210.836	211.260	211.298	Sonstige Förderschwerpunkte	28
2.324.294	2.316.621	2.310.834	2.312.983	2.317.565	2.326.178	2.337.072	2.346.940	Berufliche Schulen	29
866.111	863.005	862.491	863.859	865.053	866.967	869.496	872.516	Vollzeitform	30
63.276	58.978	57.811	58.556	59.353	60.126	61.215	61.501	Berufsvorbereitungsjahr	31
29.324	29.257	29.263	29.466	29.441	29.400	29.471	29.561	Berufgrundbildungsjahr	32
100	100	100	100	100	100	100	100	Berufsaufbauschule	33
365.000	367.102	367.813	368.451	368.658	369.271	370.010	370.943	Berufsfachschule	34
14.887	14.406	14.327	14.278	14.344	14.392	14.410	14.539	Berufs-/Technische Oberschule	35
177.487	177.763	178.162	178.626	178.498	178.461	178.297	178.700	Fachgymnasium	36
88.298	88.729	89.270	89.842	90.277	90.663	91.265	92.062	Fachoberschule	37
119.339	118.270	117.346	116.140	115.980	116.154	116.328	116.710	Fachschule	38
8.400	8.400	8.400	8.400	8.400	8.400	8.400	8.400	Fachakademie	39
1.458.183	1.453.616	1.448.343	1.449.124	1.452.512	1.459.211	1.467.576	1.474.424	Teilzeitform	40
1.324.980	1.320.418	1.315.843	1.316.552	1.319.958	1.326.404	1.334.266	1.340.499	Berufsschule im dualen System	41
5.597	5.649	5.669	5.817	5.824	5.824	5.826	5.836	Berufsvorbereitungsjahr	42
-	-	-	-	-	-	-	-	Berufsaufbauschule	43
25.660	25.480	25.430	25.490	25.520	25.540	25.540	25.560	Berufsfachschule	44
1.170	1.170	1.070	1.070	1.070	1.070	1.070	1.070	Berufs-/Technische Oberschule	45
38.420	38.999	38.778	39.179	39.149	39.590	40.070	40.621	Fachoberschule	46
61.696	61.240	60.892	60.356	60.330	60.124	60.144	60.179	Fachschule	47
660	660	660	660	660	660	660	660	Fachakademie	48

1 Schüler der allgemein bildenden und beruflichen Schulen 2016 (Ist) bis 2030

1.1 Deutschland

1.1.2 Index (2016 = 100)

		2016 (Ist)	2017	2018	2019	2020	2021	2022
1	Insgesamt	100	100	100	100	100	100	100
2	Allgemeinbildenden Schulen	100	100	100	101	101	102	103
3	Vorschulbereich	100	102	103	105	108	109	110
4	Vorschulklassen	100	102	105	107	110	112	113
5	Schulkindergärten	100	101	101	103	105	106	107
6	Primarbereich	100	101	102	102	103	104	105
7	Grundschule	100	101	102	102	103	104	105
8	Integrierte Gesamtschule	100	101	103	107	109	111	112
9	Freie Waldorfschule	100	101	103	104	104	105	107
10	Sekundarbereich I	100	100	101	101	101	101	103
11	Schulartunabh. Orientierungsstufe	100	103	106	108	110	112	114
12	Hauptschule	100	92	86	82	80	78	78
13	Schulen mit mehreren Bildungsg.	100	101	102	103	103	104	105
14	Realschule	100	96	94	93	92	91	91
15	Gymnasium	100	102	103	105	105	106	110
16	Integrierte Gesamtschule	100	105	109	111	113	114	115
17	Freie Waldorfschule	100	101	102	102	103	104	105
18	Abendhauptschule	100	70	69	65	62	61	60
19	Abendrealschule	100	104	104	103	102	101	100
20	Sekundarbereich II	100	96	96	96	99	100	97
21	Gymnasium	100	95	93	93	96	96	92
22	Integrierte Gesamtschule	100	105	111	117	123	128	131
23	Freie Waldorfschule	100	101	101	100	99	99	98
24	Abendgymnasium	100	100	99	99	99	97	97
25	Kolleg	100	102	102	102	102	101	100
26	Förderschule	100	99	96	95	93	92	91
27	Förderschwerpunkt Lernen	100	95	91	87	85	82	81
28	Sonstige Förderschwerpunkte	100	100	99	98	97	97	96
29	Berufliche Schulen	100	100	99	98	96	95	93
30	Vollzeitform	100	100	98	97	95	93	92
31	Berufsvorbereitungsjahr	100	99	95	93	84	76	71
32	Berufsgrundbildungsjahr	100	102	100	100	98	97	96
33	Berufsaufbauschule	100	68	68	68	68	68	68
34	Berufsfachschule	100	99	98	97	96	94	93
35	Berufs-/Technische Oberschule	100	98	100	99	101	100	97
36	Fachgymnasium	100	99	97	96	95	94	93
37	Fachoberschule	100	100	100	98	96	94	93
38	Fachschule	100	101	100	100	99	98	98
39	Fachakademie	100	101	101	101	101	101	101
40	Teilzeitform	100	100	100	98	97	96	95
41	Berufsschule im dualen System	100	101	100	99	97	96	95
42	Berufsvorbereitungsjahr	100	103	103	104	105	105	108
43	Berufsaufbauschule	-	-	-	-	-	-	-
44	Berufsfachschule	100	99	97	96	96	95	93
45	Berufs-/Technische Oberschule	100	101	93	93	93	93	86
46	Fachoberschule	100	98	96	94	91	91	89
47	Fachschule	100	99	99	98	98	97	96
48	Fachakademie	100	100	100	100	100	100	100

1 Schüler der allgemein bildenden und beruflichen Schulen 2016 (Ist) bis 2030

1.1 Deutschland

1.1.2 Index (2016 = 100)

2023	2024	2025	2026	2027	2028	2029	2030		
101	101	102	102	102	102	103	103	Insgesamt	1
103	104	105	105	105	105	105	105	Allgemeinbildenden Schulen	2
111	112	112	112	112	112	111	111	Vorschulbereich	3
114	116	116	116	116	115	115	115	Vorschulklassen	4
108	108	108	108	107	107	106	106	Schulkindergärten	5
106	106	107	107	106	106	106	105	Primarbereich	6
106	106	106	106	106	106	105	105	Grundschule	7
114	115	116	115	115	115	115	115	Integrierte Gesamtschule	8
107	109	109	109	109	109	109	109	Freie Waldorfschule	9
104	104	105	105	106	106	107	107	Sekundarbereich I	10
115	116	117	118	117	116	115	114	Schulartunabh. Orientierungsstufe	11
77	78	78	79	79	80	80	80	Hauptschule	12
106	106	106	107	107	107	106	106	Schulen mit mehreren Bildungsg.	13
92	92	92	92	93	94	94	94	Realschule	14
110	111	112	112	113	114	114	114	Gymnasium	15
116	117	118	118	119	120	121	121	Integrierte Gesamtschule	16
106	107	108	109	110	110	110	111	Freie Waldorfschule	17
60	60	60	60	60	60	60	61	Abendhauptschule	18
100	100	100	99	100	100	100	100	Abendrealschule	19
97	98	102	103	104	104	104	105	Sekundarbereich II	20
92	93	98	99	99	99	100	100	Gymnasium	21
132	133	134	136	137	138	139	140	Integrierte Gesamtschule	22
100	100	101	102	103	105	104	105	Freie Waldorfschule	23
96	96	96	95	95	95	95	96	Abendgymnasium	24
100	99	99	99	98	98	98	98	Kolleg	25
92	92	92	92	92	92	92	92	Förderschule	26
81	82	82	82	82	82	82	82	Förderschwerpunkt Lernen	27
96	96	97	96	96	96	96	96	Sonstige Förderschwerpunkte	28
92	92	92	92	92	92	93	93	Berufliche Schulen	29
90	90	90	90	90	91	91	91	Vollzeitform	30
66	62	60	61	62	63	64	64	Berufsvorbereitungsjahr	31
95	95	95	95	95	95	95	96	Berufgrundbildungsjahr	32
68	68	68	68	68	68	68	68	Berufsaufbauschule	33
92	93	93	93	93	93	94	94	Berufsfachschule	34
96	93	92	92	92	93	93	94	Berufs-/Technische Oberschule	35
92	92	92	92	92	92	92	93	Fachgymnasium	36
93	93	94	94	95	95	96	97	Fachoberschule	37
97	96	95	94	94	94	95	95	Fachschule	38
101	101	101	101	101	101	101	101	Fachakademie	39
94	93	93	93	93	94	94	95	Teilzeitform	40
94	93	93	93	93	94	94	95	Berufsschule im dualen System	41
110	111	112	115	115	115	115	115	Berufsvorbereitungsjahr	42
-	-	-	-	-	-	-	-	Berufsaufbauschule	43
92	92	92	92	92	92	92	92	Berufsfachschule	44
86	86	79	79	79	79	79	79	Berufs-/Technische Oberschule	45
89	90	90	91	91	92	93	94	Fachoberschule	46
95	95	94	93	93	93	93	93	Fachschule	47
100	100	100	100	100	100	100	100	Fachakademie	48

1 Schüler der allgemein bildenden und beruflichen Schulen 2016 (Ist) bis 2030

1.2 Westdeutsche Flächenländer

1.2.1 Grundzahlen

		2016 (Ist)	2017	2018	2019	2020	2021	2022
1	Insgesamt	8.703.616	8.686.651	8.645.280	8.612.935	8.608.997	8.591.791	8.590.987
2	Allgemeinbildenden Schulen	6.631.868	6.616.457	6.603.689	6.602.386	6.636.288	6.659.927	6.696.989
3	Vorschulbereich	18.836	18.959	19.031	19.353	19.837	20.061	20.310
4	Vorschulklassen	6.069	6.103	6.120	6.241	6.392	6.561	6.690
5	Schulkindergärten	12.767	12.856	12.911	13.112	13.445	13.500	13.620
6	Primarbereich	2.239.609	2.260.167	2.264.584	2.278.208	2.291.630	2.317.544	2.341.521
7	Grundschule	2.162.747	2.181.845	2.184.232	2.195.544	2.207.051	2.232.115	2.254.932
8	Integrierte Gesamtschule	55.429	56.828	58.425	60.549	62.491	62.947	63.807
9	Freie Waldorfschule	21.433	21.494	21.927	22.115	22.088	22.482	22.782
10	Sekundarbereich I	3.334.501	3.338.648	3.332.774	3.324.503	3.318.830	3.319.040	3.366.548
11	Schulartunabh. Orientierungsstufe	15.892	16.360	16.634	16.626	16.415	16.415	16.526
12	Hauptschule	431.806	396.211	371.189	353.791	343.919	337.480	335.054
13	Schulen mit mehreren Bildungsg.	247.508	254.186	254.483	252.016	250.825	250.965	252.109
14	Realschule	852.290	820.104	802.668	790.041	783.164	777.562	777.992
15	Gymnasium	1.155.490	1.185.711	1.196.141	1.206.771	1.212.485	1.219.878	1.263.309
16	Integrierte Gesamtschule	583.277	617.601	642.911	656.506	663.083	667.811	672.380
17	Freie Waldorfschule	33.859	33.866	34.179	34.252	34.524	34.586	34.903
18	Abendhauptschule	637	296	291	285	276	267	260
19	Abendrealschule	13.742	14.313	14.278	14.214	14.139	14.076	14.015
20	Sekundarbereich II	786.791	750.987	745.934	744.562	775.157	777.187	745.202
21	Gymnasium	666.284	624.050	612.405	604.009	627.622	625.165	590.915
22	Integrierte Gesamtschule	84.365	90.488	97.254	104.636	111.758	116.682	119.255
23	Freie Waldorfschule	13.304	13.278	13.167	12.866	12.784	12.495	12.384
24	Abendgymnasium	11.398	11.470	11.401	11.351	11.330	11.169	11.146
25	Kolleg	11.440	11.701	11.708	11.700	11.663	11.676	11.502
26	Förderschule	252.131	247.696	241.365	235.761	230.834	226.095	223.408
27	Förderschwerpunkt Lernen	68.524	64.486	60.427	56.937	53.876	50.862	49.170
28	Sonstige Förderschwerpunkte	183.607	183.210	180.938	178.824	176.958	175.233	174.238
29	Berufliche Schulen	2.071.748	2.070.194	2.041.591	2.010.549	1.972.709	1.931.864	1.893.997
30	Vollzeitform	781.746	776.675	762.319	750.326	733.763	714.366	698.176
31	Berufsvorbereitungsjahr	71.547	71.926	68.861	67.378	59.599	52.268	47.456
32	Berufsgrundbildungsjahr	30.058	30.376	29.983	29.774	29.262	29.022	28.579
33	Berufsaufbauschule	147	100	100	100	100	100	100
34	Berufsfachschule	324.704	320.965	314.103	308.470	304.424	298.137	292.025
35	Berufs-/Technische Oberschule	14.290	14.011	14.262	14.098	14.402	14.141	13.695
36	Fachgymnasium	164.707	162.321	159.473	157.280	155.358	152.887	150.426
37	Fachoberschule	76.409	76.897	75.943	74.162	72.070	70.178	68.926
38	Fachschule	91.526	91.679	91.194	90.664	90.148	89.231	88.569
39	Fachakademie	8.358	8.400	8.400	8.400	8.400	8.400	8.400
40	Teilzeitform	1.290.002	1.293.519	1.279.272	1.260.223	1.238.946	1.217.498	1.195.822
41	Berufsschule im dualen System	1.168.904	1.174.172	1.162.327	1.145.079	1.125.348	1.105.066	1.085.084
42	Berufsvorbereitungsjahr	59	81	62	58	56	55	54
43	Berufsaufbauschule	-	-	-	-	-	-	-
44	Berufsfachschule	25.326	25.020	24.560	24.160	24.150	23.660	23.260
45	Berufs-/Technische Oberschule	1.327	1.340	1.240	1.240	1.240	1.240	1.140
46	Fachoberschule	42.657	41.768	40.748	40.135	38.933	38.609	37.947
47	Fachschule	51.066	50.477	49.675	48.891	48.559	48.208	47.677
48	Fachakademie	663	660	660	660	660	660	660

1 Schüler der allgemein bildenden und beruflichen Schulen 2016 (Ist) bis 2030

1.2 Westdeutsche Flächenländer

1.2.1 Grundzahlen

2023	2024	2025	2026	2027	2028	2029	2030		
8.598.274	8.622.020	8.677.215	8.701.294	8.722.430	8.746.399	8.770.806	8.786.775	Insgesamt	1
6.733.185	6.769.413	6.835.778	6.863.573	6.884.629	6.901.784	6.916.546	6.924.215	Allgemeinbildenden Schulen	2
20.448	20.572	20.576	20.559	20.522	20.469	20.303	20.228	Vorschulbereich	3
6.709	6.823	6.828	6.826	6.816	6.799	6.775	6.747	Vorschulklassen	4
13.739	13.749	13.748	13.733	13.706	13.670	13.528	13.481	Schulkindergärten	5
2.360.895	2.376.593	2.386.712	2.390.413	2.393.335	2.393.052	2.389.738	2.383.204	Primarbereich	6
2.273.072	2.287.770	2.297.441	2.301.417	2.304.618	2.304.344	2.301.078	2.294.608	Grundschule	7
64.871	65.533	65.860	65.575	65.278	65.268	65.235	65.192	Integrierte Gesamtschule	8
22.952	23.290	23.411	23.421	23.439	23.440	23.425	23.404	Freie Waldorfschule	9
3.386.475	3.398.029	3.420.580	3.435.460	3.452.828	3.469.467	3.483.737	3.493.491	Sekundarbereich I	10
16.543	16.697	17.023	17.305	17.448	17.546	17.605	17.615	Schulartunabh. Orientierungsstufe	11
334.524	335.053	337.585	339.455	341.940	344.278	345.908	346.573	Hauptschule	12
252.832	253.007	254.232	256.184	257.241	258.407	259.573	260.017	Schulen mit mehreren Bildungsg.	13
781.118	781.938	786.267	788.307	793.091	797.373	800.781	803.531	Realschule	14
1.275.063	1.281.105	1.290.825	1.297.721	1.304.781	1.311.499	1.317.332	1.321.248	Gymnasium	15
676.936	680.539	684.544	686.151	687.877	689.762	691.838	693.612	Integrierte Gesamtschule	16
35.211	35.465	35.987	36.230	36.333	36.470	36.543	36.714	Freie Waldorfschule	17
257	256	255	256	258	260	263	267	Abendhauptschule	18
13.991	13.969	13.862	13.851	13.859	13.872	13.895	13.913	Abendrealschule	19
742.130	750.339	783.530	792.590	793.318	795.167	798.357	802.445	Sekundarbereich II	20
587.736	595.473	628.456	636.343	636.037	636.706	639.247	643.096	Gymnasium	21
119.406	119.919	120.178	121.386	122.372	123.382	124.056	124.200	Integrierte Gesamtschule	22
12.479	12.539	12.580	12.596	12.698	12.865	12.810	12.879	Freie Waldorfschule	23
11.028	10.979	10.946	10.912	10.899	10.891	10.898	10.919	Abendgymnasium	24
11.481	11.429	11.369	11.353	11.312	11.323	11.346	11.351	Kolleg	25
223.237	223.881	224.381	224.550	224.626	223.630	224.411	224.848	Förderschule	26
49.213	49.435	49.848	50.090	50.265	50.399	50.717	50.778	Förderschwerpunkt Lernen	27
174.024	174.446	174.533	174.460	174.361	173.231	173.694	174.070	Sonstige Förderschwerpunkte	28
1.865.089	1.852.606	1.841.437	1.837.722	1.837.801	1.844.614	1.854.259	1.862.560	Berufliche Schulen	29
685.671	680.308	677.637	677.057	677.198	678.561	680.631	682.772	Vollzeitform	30
43.052	38.643	37.265	37.994	38.909	39.677	40.760	40.923	Berufsvorbereitungsjahr	31
28.324	28.257	28.163	28.366	28.341	28.300	28.371	28.461	Berufgrundbildungsjahr	32
100	100	100	100	100	100	100	100	Berufsaufbauschule	33
288.656	289.787	289.615	289.257	288.698	289.078	289.489	290.188	Berufsfachschule	34
13.466	12.945	12.836	12.737	12.793	12.841	12.859	12.988	Berufs-/Technische Oberschule	35
147.868	147.348	147.254	147.377	146.999	146.868	146.696	146.980	Fachgymnasium	36
68.116	68.107	68.318	68.360	68.675	69.061	69.663	70.260	Fachoberschule	37
87.689	86.721	85.687	84.466	84.281	84.236	84.293	84.472	Fachschule	38
8.400	8.400	8.400	8.400	8.400	8.400	8.400	8.400	Fachakademie	39
1.179.419	1.172.298	1.163.799	1.160.665	1.160.603	1.166.053	1.173.628	1.179.788	Teilzeitform	40
1.069.493	1.062.369	1.054.657	1.051.553	1.051.646	1.056.862	1.063.829	1.069.393	Berufsschule im dualen System	41
53	52	51	50	50	50	50	49	Berufsvorbereitungsjahr	42
-	-	-	-	-	-	-	-	Berufsaufbauschule	43
22.960	22.760	22.660	22.670	22.670	22.680	22.680	22.690	Berufsfachschule	44
1.140	1.140	1.040	1.040	1.040	1.040	1.040	1.040	Berufs-/Technische Oberschule	45
37.895	38.454	38.223	38.614	38.584	39.024	39.505	40.055	Fachoberschule	46
47.218	46.864	46.508	46.078	45.953	45.738	45.865	45.901	Fachschule	47
660	660	660	660	660	660	660	660	Fachakademie	48

1 Schüler der allgemein bildenden und beruflichen Schulen 2016 (Ist) bis 2030

1.2 Westdeutsche Flächenländer

1.2.2 Index (2016 = 100)

		2016 (Ist)	2017	2018	2019	2020	2021	2022
1	Insgesamt	100	100	99	99	99	99	99
2	Allgemeinbildenden Schulen	100	100	100	100	100	100	101
3	Vorschulbereich	100	101	101	103	105	107	108
4	Vorschulklassen	100	101	101	103	105	108	110
5	Schulkindergärten	100	101	101	103	105	106	107
6	Primarbereich	100	101	101	102	102	103	105
7	Grundschule	100	101	101	102	102	103	104
8	Integrierte Gesamtschule	100	103	105	109	113	114	115
9	Freie Waldorfschule	100	100	102	103	103	105	106
10	Sekundarbereich I	100	100	100	100	100	100	101
11	Schulartunabh. Orientierungsstufe	100	103	105	105	103	103	104
12	Hauptschule	100	92	86	82	80	78	78
13	Schulen mit mehreren Bildungsg.	100	103	103	102	101	101	102
14	Realschule	100	96	94	93	92	91	91
15	Gymnasium	100	103	104	104	105	106	109
16	Integrierte Gesamtschule	100	106	110	113	114	114	115
17	Freie Waldorfschule	100	100	101	101	102	102	103
18	Abendhauptschule	100	46	46	45	43	42	41
19	Abendrealschule	100	104	104	103	103	102	102
20	Sekundarbereich II	100	95	95	95	99	99	95
21	Gymnasium	100	94	92	91	94	94	89
22	Integrierte Gesamtschule	100	107	115	124	132	138	141
23	Freie Waldorfschule	100	100	99	97	96	94	93
24	Abendgymnasium	100	101	100	100	99	98	98
25	Kolleg	100	102	102	102	102	102	101
26	Förderschule	100	98	96	94	92	90	89
27	Förderschwerpunkt Lernen	100	94	88	83	79	74	72
28	Sonstige Förderschwerpunkte	100	100	99	97	96	95	95
29	Berufliche Schulen	100	100	99	97	95	93	91
30	Vollzeitform	100	99	98	96	94	91	89
31	Berufsvorbereitungsjahr	100	101	96	94	83	73	66
32	Berufsgrundbildungsjahr	100	101	100	99	97	97	95
33	Berufsaufbauschule	100	68	68	68	68	68	68
34	Berufsfachschule	100	99	97	95	94	92	90
35	Berufs-/Technische Oberschule	100	98	100	99	101	99	96
36	Fachgymnasium	100	99	97	95	94	93	91
37	Fachoberschule	100	101	99	97	94	92	90
38	Fachschule	100	100	100	99	98	97	97
39	Fachakademie	100	101	101	101	101	101	101
40	Teilzeitform	100	100	99	98	96	94	93
41	Berufsschule im dualen System	100	100	99	98	96	95	93
42	Berufsvorbereitungsjahr	100	137	105	98	95	93	92
43	Berufsaufbauschule	-	-	-	-	-	-	-
44	Berufsfachschule	100	99	97	95	95	93	92
45	Berufs-/Technische Oberschule	100	101	93	93	93	93	86
46	Fachoberschule	100	98	96	94	91	91	89
47	Fachschule	100	99	97	96	95	94	93
48	Fachakademie	100	100	100	100	100	100	100

1 Schüler der allgemein bildenden und beruflichen Schulen 2016 (Ist) bis 2030

1.2 Westdeutsche Flächenländer

1.2.2 Index (2016 = 100)

2023	2024	2025	2026	2027	2028	2029	2030		
99	99	100	100	100	100	101	101	Insgesamt	1
102	102	103	103	104	104	104	104	Allgemeinbildenden Schulen	2
109	109	109	109	109	109	108	107	Vorschulbereich	3
111	112	113	112	112	112	112	111	Vorschulklassen	4
108	108	108	108	107	107	106	106	Schulkindergärten	5
105	106	107	107	107	107	107	106	Primarbereich	6
105	106	106	106	107	107	106	106	Grundschule	7
117	118	119	118	118	118	118	118	Integrierte Gesamtschule	8
107	109	109	109	109	109	109	109	Freie Waldorfschule	9
102	102	103	103	104	104	104	105	Sekundarbereich I	10
104	105	107	109	110	110	111	111	Schulartunabh. Orientierungsstufe	11
77	78	78	79	79	80	80	80	Hauptschule	12
102	102	103	104	104	104	105	105	Schulen mit mehreren Bildungsg.	13
92	92	92	92	93	94	94	94	Realschule	14
110	111	112	112	113	114	114	114	Gymnasium	15
116	117	117	118	118	118	119	119	Integrierte Gesamtschule	16
104	105	106	107	107	108	108	108	Freie Waldorfschule	17
40	40	40	40	41	41	41	42	Abendhauptschule	18
102	102	101	101	101	101	101	101	Abendrealschule	19
94	95	100	101	101	101	101	102	Sekundarbereich II	20
88	89	94	96	95	96	96	97	Gymnasium	21
142	142	142	144	145	146	147	147	Integrierte Gesamtschule	22
94	94	95	95	95	97	96	97	Freie Waldorfschule	23
97	96	96	96	96	96	96	96	Abendgymnasium	24
100	100	99	99	99	99	99	99	Kolleg	25
89	89	89	89	89	89	89	89	Förderschule	26
72	72	73	73	73	74	74	74	Förderschwerpunkt Lernen	27
95	95	95	95	95	94	95	95	Sonstige Förderschwerpunkte	28
90	89	89	89	89	89	90	90	Berufliche Schulen	29
88	87	87	87	87	87	87	87	Vollzeitform	30
60	54	52	53	54	55	57	57	Berufsvorbereitungsjahr	31
94	94	94	94	94	94	94	95	Berufgrundbildungsjahr	32
68	68	68	68	68	68	68	68	Berufsaufbauschule	33
89	89	89	89	89	89	89	89	Berufsfachschule	34
94	91	90	89	90	90	90	91	Berufs-/Technische Oberschule	35
90	89	89	89	89	89	89	89	Fachgymnasium	36
89	89	89	89	90	90	91	92	Fachoberschule	37
96	95	94	92	92	92	92	92	Fachschule	38
101	101	101	101	101	101	101	101	Fachakademie	39
91	91	90	90	90	90	91	91	Teilzeitform	40
91	91	90	90	90	90	91	91	Berufsschule im dualen System	41
90	88	86	85	85	85	85	83	Berufsvorbereitungsjahr	42
-	-	-	-	-	-	-	-	Berufsaufbauschule	43
91	90	89	90	90	90	90	90	Berufsfachschule	44
86	86	78	78	78	78	78	78	Berufs-/Technische Oberschule	45
89	90	90	91	90	91	93	94	Fachoberschule	46
92	92	91	90	90	90	90	90	Fachschule	47
100	100	100	100	100	100	100	100	Fachakademie	48

1 Schüler der allgemein bildenden und beruflichen Schulen 2016 (Ist) bis 2030

1.3 Ostdeutsche Flächenländer

1.3.1 Grundzahlen

	2016 (Ist)	2017	2018	2019	2020	2021	2022
1 Insgesamt	1.406.650	1.422.820	1.437.134	1.448.205	1.459.684	1.468.473	1.476.959
2 Allgemeinbildenden Schulen	1.130.274	1.142.734	1.154.760	1.166.664	1.178.648	1.188.527	1.196.886
3 Vorschulbereich	-	-	-	-	-	-	-
4 Vorschulklassen	-	-	-	-	-	-	-
5 Schulkindergärten	-	-	-	-	-	-	-
6 Primarbereich	421.191	428.499	431.455	434.036	435.161	435.273	434.966
7 Grundschule	413.753	420.819	423.676	426.251	427.377	427.515	427.191
8 Integrierte Gesamtschule	4.997	5.080	5.170	5.170	5.180	5.170	5.170
9 Freie Waldorfschule	2.441	2.600	2.609	2.615	2.604	2.588	2.605
10 Sekundarbereich I	532.680	537.844	547.916	556.573	566.312	574.973	582.471
11 Schulartunabh. Orientierungsstufe	37.074	38.200	40.000	41.000	41.900	42.700	42.600
12 Hauptschule	-	-	-	-	-	-	-
13 Schulen mit mehreren Bildungsg.	272.901	273.671	278.165	282.618	286.622	290.423	294.269
14 Realschule	-	-	-	-	-	-	-
15 Gymnasium	176.737	178.956	181.888	184.303	188.084	191.636	194.718
16 Integrierte Gesamtschule	40.474	41.287	42.044	42.800	43.765	44.258	44.899
17 Freie Waldorfschule	3.337	3.430	3.519	3.652	3.741	3.856	3.985
18 Abendhauptschule	-	-	-	-	-	-	-
19 Abendrealschule	2.157	2.300	2.300	2.200	2.200	2.100	2.000
20 Sekundarbereich II	123.128	122.741	122.036	122.609	123.511	124.290	125.273
21 Gymnasium	111.612	111.033	110.270	110.638	111.285	111.962	112.826
22 Integrierte Gesamtschule	7.524	7.732	7.794	7.949	8.148	8.255	8.363
23 Freie Waldorfschule	1.230	1.297	1.321	1.364	1.432	1.517	1.548
24 Abendgymnasium	1.242	1.179	1.151	1.148	1.146	1.126	1.116
25 Kolleg	1.520	1.500	1.500	1.510	1.500	1.430	1.420
26 Förderschule	53.275	53.650	53.353	53.446	53.664	53.991	54.176
27 Förderschwerpunkt Lernen	26.142	26.009	25.723	25.768	25.921	26.079	26.169
28 Sonstige Förderschwerpunkte	27.133	27.641	27.630	27.678	27.743	27.912	28.007
29 Berufliche Schulen	276.376	280.086	282.374	281.541	281.036	279.946	280.073
30 Vollzeitform	115.732	118.434	118.497	117.123	116.517	115.686	115.643
31 Berufsvorbereitungsjahr	11.026	10.862	10.161	9.161	8.361	7.561	7.261
32 Berufsgrundbildungsjahr	814	1.000	1.000	1.000	1.000	1.000	1.000
33 Berufsaufbauschule	-	-	-	-	-	-	-
34 Berufsfachschule	49.810	51.522	51.991	51.914	52.128	52.121	52.200
35 Berufs-/Technische Oberschule	-	-	-	-	-	-	-
36 Fachgymnasium	20.186	20.604	20.728	20.645	20.645	20.745	20.945
37 Fachoberschule	12.784	12.912	13.212	13.112	13.212	13.212	13.412
38 Fachschule	21.112	21.534	21.405	21.291	21.171	21.047	20.825
39 Fachakademie	-	-	-	-	-	-	-
40 Teilzeitform	160.644	161.652	163.877	164.418	164.519	164.260	164.430
41 Berufsschule im dualen System	149.559	150.568	152.404	152.811	152.905	152.839	153.010
42 Berufsvorbereitungsjahr	2.994	3.100	3.100	3.100	3.100	3.100	3.200
43 Berufsaufbauschule	-	-	-	-	-	-	-
44 Berufsfachschule	1.271	1.180	1.210	1.220	1.220	1.230	1.230
45 Berufs-/Technische Oberschule	-	-	-	-	-	-	-
46 Fachoberschule	-	-	-	-	-	-	-
47 Fachschule	6.820	6.804	7.163	7.287	7.294	7.091	6.990
48 Fachakademie	-	-	-	-	-	-	-

1 Schüler der allgemein bildenden und beruflichen Schulen 2016 (Ist) bis 2030

1.3 Ostdeutsche Flächenländer

1.3.1 Grundzahlen

2023	2024	2025	2026	2027	2028	2029	2030		
1.483.969	1.487.326	1.488.264	1.485.242	1.479.090	1.469.080	1.456.776	1.442.432	Insgesamt	1
1.202.784	1.204.478	1.202.367	1.196.412	1.187.538	1.175.755	1.162.266	1.146.529	Allgemeinbildenden Schulen	2
-	-	-	-	-	-	-	-	Vorschulbereich	3
-	-	-	-	-	-	-	-	Vorschulklassen	4
-	-	-	-	-	-	-	-	Schulkindergärten	5
433.094	428.738	422.869	416.115	408.740	400.557	392.575	384.358	Primarbereich	6
425.313	421.022	415.170	408.460	401.119	392.981	385.046	376.864	Grundschule	7
5.180	5.180	5.170	5.150	5.140	5.130	5.110	5.100	Integrierte Gesamtschule	8
2.601	2.536	2.529	2.505	2.481	2.446	2.419	2.394	Freie Waldorfschule	9
586.916	589.790	590.867	590.445	588.808	585.694	580.659	573.275	Sekundarbereich I	10
42.500	42.700	42.900	43.100	43.000	42.100	40.900	40.300	Schulartunabh. Orientierungsstufe	11
-	-	-	-	-	-	-	-	Hauptschule	12
296.974	298.310	299.110	298.906	297.579	296.453	294.367	291.386	Schulen mit mehreren Bildungsg.	13
-	-	-	-	-	-	-	-	Realschule	14
196.186	197.113	197.252	196.786	196.747	195.868	194.335	191.043	Gymnasium	15
45.207	45.561	45.498	45.551	45.397	45.206	44.998	44.576	Integrierte Gesamtschule	16
4.049	4.106	4.107	4.102	4.085	4.067	4.059	3.970	Freie Waldorfschule	17
-	-	-	-	-	-	-	-	Abendhauptschule	18
2.000	2.000	2.000	2.000	2.000	2.000	2.000	2.000	Abendrealschule	19
128.153	131.335	133.905	135.437	136.088	136.104	136.039	136.434	Sekundarbereich II	20
115.587	118.483	120.764	122.085	122.721	122.670	122.662	122.966	Gymnasium	21
8.471	8.740	8.970	9.138	9.116	9.161	9.123	9.222	Integrierte Gesamtschule	22
1.589	1.626	1.705	1.768	1.815	1.857	1.858	1.850	Freie Waldorfschule	23
1.106	1.106	1.106	1.106	1.106	1.106	1.106	1.106	Abendgymnasium	24
1.400	1.380	1.360	1.340	1.330	1.310	1.290	1.290	Kolleg	25
54.621	54.615	54.726	54.415	53.902	53.400	52.993	52.462	Förderschule	26
26.488	26.585	26.544	26.490	26.191	26.041	25.688	25.522	Förderschwerpunkt Lernen	27
28.133	28.030	28.182	27.925	27.711	27.359	27.305	26.940	Sonstige Förderschwerpunkte	28
281.185	282.848	285.897	288.830	291.552	293.325	294.510	295.903	Berufliche Schulen	29
116.029	116.861	118.246	119.257	120.073	120.632	121.053	121.838	Vollzeitform	30
7.361	7.361	7.561	7.561	7.561	7.561	7.561	7.661	Berufsvorbereitungsjahr	31
1.000	1.000	1.100	1.100	1.100	1.100	1.100	1.100	Berufsgrundbildungsjahr	32
-	-	-	-	-	-	-	-	Berufsaufbauschule	33
52.395	52.627	53.103	53.598	54.090	54.329	54.634	54.815	Berufsfachschule	34
-	-	-	-	-	-	-	-	Berufs-/Technische Oberschule	35
21.045	21.545	21.845	22.045	22.245	22.345	22.345	22.445	Fachgymnasium	36
13.412	13.612	13.812	14.112	14.212	14.212	14.212	14.412	Fachoberschule	37
20.816	20.716	20.825	20.841	20.865	21.085	21.201	21.405	Fachschule	38
-	-	-	-	-	-	-	-	Fachakademie	39
165.156	165.987	167.651	169.573	171.479	172.693	173.457	174.065	Teilzeitform	40
153.626	154.608	156.262	158.173	159.979	161.182	162.046	162.644	Berufsschule im dualen System	41
3.200	3.200	3.200	3.300	3.300	3.300	3.300	3.300	Berufsvorbereitungsjahr	42
-	-	-	-	-	-	-	-	Berufsaufbauschule	43
1.240	1.190	1.200	1.210	1.210	1.220	1.220	1.230	Berufsfachschule	44
-	-	-	-	-	-	-	-	Berufs-/Technische Oberschule	45
-	-	-	-	-	-	-	-	Fachoberschule	46
7.090	6.989	6.989	6.890	6.990	6.991	6.891	6.891	Fachschule	47
-	-	-	-	-	-	-	-	Fachakademie	48

1 Schüler der allgemein bildenden und beruflichen Schulen 2016 (Ist) bis 2030

1.3 Ostdeutsche Flächenländer

1.3.2 Index (2016 = 100)

	2016 (Ist)	2017	2018	2019	2020	2021	2022
1 Insgesamt	100	101	102	103	104	104	105
2 Allgemeinbildenden Schulen	100	101	102	103	104	105	106
3 Vorschulbereich	-	-	-	-	-	-	-
4 Vorschulklassen	-	-	-	-	-	-	-
5 Schulkindergärten	-	-	-	-	-	-	-
6 Primarbereich	100	102	102	103	103	103	103
7 Grundschule	100	102	102	103	103	103	103
8 Integrierte Gesamtschule	100	102	103	103	104	103	103
9 Freie Waldorfschule	100	107	107	107	107	106	107
10 Sekundarbereich I	100	101	103	104	106	108	109
11 Schulartunabh. Orientierungsstufe	100	103	108	111	113	115	115
12 Hauptschule	-	-	-	-	-	-	-
13 Schulen mit mehreren Bildungsg.	100	100	102	104	105	106	108
14 Realschule	-	-	-	-	-	-	-
15 Gymnasium	100	101	103	104	106	108	110
16 Integrierte Gesamtschule	100	102	104	106	108	109	111
17 Freie Waldorfschule	100	103	105	109	112	116	119
18 Abendhauptschule	-	-	-	-	-	-	-
19 Abendrealschule	100	107	107	102	102	97	93
20 Sekundarbereich II	100	100	99	100	100	101	102
21 Gymnasium	100	99	99	99	100	100	101
22 Integrierte Gesamtschule	100	103	104	106	108	110	111
23 Freie Waldorfschule	100	105	107	111	116	123	126
24 Abendgymnasium	100	95	93	92	92	91	90
25 Kolleg	100	99	99	99	99	94	93
26 Förderschule	100	101	100	100	101	101	102
27 Förderschwerpunkt Lernen	100	99	98	99	99	100	100
28 Sonstige Förderschwerpunkte	100	102	102	102	102	103	103
29 Berufliche Schulen	100	101	102	102	102	101	101
30 Vollzeitform	100	102	102	101	101	100	100
31 Berufsvorbereitungsjahr	100	99	92	83	76	69	66
32 Berufsgrundbildungsjahr	100	123	123	123	123	123	123
33 Berufsaufbauschule	-	-	-	-	-	-	-
34 Berufsfachschule	100	103	104	104	105	105	105
35 Berufs-/Technische Oberschule	-	-	-	-	-	-	-
36 Fachgymnasium	100	102	103	102	102	103	104
37 Fachoberschule	100	101	103	103	103	103	105
38 Fachschule	100	102	101	101	100	100	99
39 Fachakademie	-	-	-	-	-	-	-
40 Teilzeitform	100	101	102	102	102	102	102
41 Berufsschule im dualen System	100	101	102	102	102	102	102
42 Berufsvorbereitungsjahr	100	104	104	104	104	104	107
43 Berufsaufbauschule	-	-	-	-	-	-	-
44 Berufsfachschule	100	93	95	96	96	97	97
45 Berufs-/Technische Oberschule	-	-	-	-	-	-	-
46 Fachoberschule	-	-	-	-	-	-	-
47 Fachschule	100	100	105	107	107	104	102
48 Fachakademie	-	-	-	-	-	-	-

1 Schüler der allgemein bildenden und beruflichen Schulen 2016 (Ist) bis 2030

1.3 Ostdeutsche Flächenländer

1.3.2 Index (2016 = 100)

2023	2024	2025	2026	2027	2028	2029	2030		
105	106	106	106	105	104	104	103	Insgesamt	1
106	107	106	106	105	104	103	101	Allgemeinbildenden Schulen	2
-	-	-	-	-	-	-	-	Vorschulbereich	3
-	-	-	-	-	-	-	-	Vorschulklassen	4
-	-	-	-	-	-	-	-	Schulkindergärten	5
103	102	100	99	97	95	93	91	Primarbereich	6
103	102	100	99	97	95	93	91	Grundschule	7
104	104	103	103	103	103	102	102	Integrierte Gesamtschule	8
107	104	104	103	102	100	99	98	Freie Waldorfschule	9
110	111	111	111	111	110	109	108	Sekundarbereich I	10
115	115	116	116	116	114	110	109	Schulartunabh. Orientierungsstufe	11
-	-	-	-	-	-	-	-	Hauptschule	12
109	109	110	110	109	109	108	107	Schulen mit mehreren Bildungsg.	13
-	-	-	-	-	-	-	-	Realschule	14
111	112	112	111	111	111	110	108	Gymnasium	15
112	113	112	113	112	112	111	110	Integrierte Gesamtschule	16
121	123	123	123	122	122	122	119	Freie Waldorfschule	17
-	-	-	-	-	-	-	-	Abendhauptschule	18
93	93	93	93	93	93	93	93	Abendrealschule	19
104	107	109	110	111	111	110	111	Sekundarbereich II	20
104	106	108	109	110	110	110	110	Gymnasium	21
113	116	119	121	121	122	121	123	Integrierte Gesamtschule	22
129	132	139	144	148	151	151	150	Freie Waldorfschule	23
89	89	89	89	89	89	89	89	Abendgymnasium	24
92	91	89	88	88	86	85	85	Kolleg	25
103	103	103	102	101	100	99	98	Förderschule	26
101	102	102	101	100	100	98	98	Förderschwerpunkt Lernen	27
104	103	104	103	102	101	101	99	Sonstige Förderschwerpunkte	28
102	102	103	105	105	106	107	107	Berufliche Schulen	29
100	101	102	103	104	104	105	105	Vollzeitform	30
67	67	69	69	69	69	69	69	Berufsvorbereitungsjahr	31
123	123	135	135	135	135	135	135	Berufsgrundbildungsjahr	32
-	-	-	-	-	-	-	-	Berufsaufbauschule	33
105	106	107	108	109	109	110	110	Berufsfachschule	34
-	-	-	-	-	-	-	-	Berufs-/Technische Oberschule	35
104	107	108	109	110	111	111	111	Fachgymnasium	36
105	106	108	110	111	111	111	113	Fachoberschule	37
99	98	99	99	99	100	100	101	Fachschule	38
-	-	-	-	-	-	-	-	Fachakademie	39
103	103	104	106	107	108	108	108	Teilzeitform	40
103	103	104	106	107	108	108	109	Berufsschule im dualen System	41
107	107	107	110	110	110	110	110	Berufsvorbereitungsjahr	42
-	-	-	-	-	-	-	-	Berufsaufbauschule	43
98	94	94	95	95	96	96	97	Berufsfachschule	44
-	-	-	-	-	-	-	-	Berufs-/Technische Oberschule	45
-	-	-	-	-	-	-	-	Fachoberschule	46
104	102	102	101	102	103	101	101	Fachschule	47
-	-	-	-	-	-	-	-	Fachakademie	48

1 Schüler der allgemein bildenden und beruflichen Schulen 2016 (Ist) bis 2030

1.4 Stadtstaaten

1.4.1 Grundzahlen

		2016 (Ist)	2017	2018	2019	2020	2021	2022
1	Insgesamt	776.637	787.020	799.097	813.738	829.090	846.884	864.182
2	Allgemeinbildenden Schulen	608.750	618.818	631.259	644.223	657.593	673.587	688.503
3	Vorschulbereich	8.727	9.027	9.444	9.658	9.835	9.968	10.065
4	Vorschulklassen	8.727	9.027	9.444	9.658	9.835	9.968	10.065
5	Schulkindergärten	-	-	-	-	-	-	-
6	Primarbereich	212.513	217.608	222.053	226.072	230.225	237.391	243.607
7	Grundschule	196.935	202.998	207.308	210.856	214.836	221.598	227.403
8	Integrierte Gesamtschule	12.493	11.495	11.631	11.977	12.136	12.514	12.801
9	Freie Waldorfschule	3.085	3.115	3.114	3.239	3.253	3.279	3.403
10	Sekundarbereich I	279.782	286.167	293.526	300.317	306.684	312.773	318.984
11	Schulartunabh. Orientierungsstufe	51.004	52.471	53.853	54.835	55.820	57.548	59.000
12	Hauptschule	-	-	-	-	-	-	-
13	Schulen mit mehreren Bildungsg.	187	102	50	-	-	-	-
14	Realschule	-	-	-	-	-	-	-
15	Gymnasium	84.677	86.291	88.271	89.653	91.253	92.546	93.721
16	Integrierte Gesamtschule	137.354	140.722	144.714	149.110	152.801	155.844	159.399
17	Freie Waldorfschule	4.288	4.403	4.428	4.547	4.657	4.693	4.722
18	Abendhauptschule	512	505	497	459	440	429	429
19	Abendrealschule	1.760	1.673	1.713	1.713	1.713	1.713	1.713
20	Sekundarbereich II	94.195	92.816	93.207	95.172	97.625	100.110	102.091
21	Gymnasium	59.336	57.826	58.388	60.189	62.156	63.623	64.833
22	Integrierte Gesamtschule	29.591	29.589	29.393	29.448	29.942	30.875	31.647
23	Freie Waldorfschule	1.580	1.696	1.708	1.817	1.809	1.894	1.893
24	Abendgymnasium	1.557	1.527	1.540	1.540	1.540	1.540	1.540
25	Kolleg	2.131	2.178	2.178	2.178	2.178	2.178	2.178
26	Förderschule	13.533	13.200	13.029	13.004	13.224	13.345	13.756
27	Förderschwerpunkt Lernen	3.764	3.497	3.417	3.413	3.513	3.619	3.917
28	Sonstige Förderschwerpunkte	9.769	9.703	9.612	9.591	9.711	9.726	9.839
29	Berufliche Schulen	167.887	168.202	167.838	169.515	171.497	173.297	175.679
30	Vollzeitform	60.438	59.003	58.568	59.486	60.812	62.057	63.125
31	Berufsvorbereitungsjahr	13.273	12.560	12.315	12.397	12.584	12.687	12.860
32	Berufsgrundbildungsjahr	3	-	-	-	-	-	-
33	Berufsaufbauschule	-	-	-	-	-	-	-
34	Berufsfachschule	21.148	20.880	20.983	21.462	22.050	22.670	23.198
35	Berufs-/Technische Oberschule	1.231	1.214	1.261	1.281	1.291	1.331	1.381
36	Fachgymnasium	8.291	8.024	7.651	7.625	7.915	8.126	8.312
37	Fachoberschule	6.034	5.711	5.799	5.899	6.139	6.410	6.540
38	Fachschule	10.458	10.614	10.559	10.822	10.833	10.833	10.834
39	Fachakademie	-	-	-	-	-	-	-
40	Teilzeitform	107.449	109.199	109.270	110.029	110.685	111.240	112.554
41	Berufsschule im dualen System	96.926	98.481	98.299	98.763	99.325	99.769	100.969
42	Berufsvorbereitungsjahr	2.021	2.033	2.047	2.104	2.153	2.188	2.245
43	Berufsaufbauschule	-	-	-	-	-	-	-
44	Berufsfachschule	1.178	1.220	1.210	1.250	1.300	1.360	1.400
45	Berufs-/Technische Oberschule	34	30	30	30	30	30	30
46	Fachoberschule	475	466	467	477	487	505	515
47	Fachschule	6.815	6.969	7.217	7.405	7.390	7.388	7.395
48	Fachakademie	-	-	-	-	-	-	-

1 Schüler der allgemein bildenden und beruflichen Schulen 2016 (Ist) bis 2030

1.4 Stadtstaaten

1.4.1 Grundzahlen

2023	2024	2025	2026	2027	2028	2029	2030		
878.067	890.833	902.373	912.316	921.290	927.050	931.744	935.400	Insgesamt	1
700.047	709.666	718.873	725.885	733.078	738.811	743.441	746.923	Allgemeinbildenden Schulen	2
10.153	10.267	10.271	10.274	10.274	10.275	10.274	10.275	Vorschulbereich	3
10.153	10.267	10.271	10.274	10.274	10.275	10.274	10.275	Vorschulklassen	4
-	-	-	-	-	-	-	-	Schulkindergärten	5
248.418	251.621	254.180	255.473	254.180	253.152	252.131	251.043	Primarbereich	6
231.940	234.885	237.402	238.452	237.324	236.276	235.436	234.340	Grundschule	7
13.053	13.294	13.323	13.454	13.381	13.395	13.210	13.215	Integrierte Gesamtschule	8
3.425	3.442	3.455	3.567	3.475	3.481	3.485	3.488	Freie Waldorfschule	9
322.489	326.498	331.133	336.158	343.205	348.714	352.713	354.090	Sekundarbereich I	10
60.300	61.097	61.896	62.193	61.591	61.089	60.589	60.185	Schulartunabh. Orientierungsstufe	11
-	-	-	-	-	-	-	-	Hauptschule	12
-	-	-	-	-	-	-	-	Schulen mit mehreren Bildungsg.	13
-	-	-	-	-	-	-	-	Realschule	14
94.155	95.596	96.668	98.538	101.063	103.282	104.351	104.321	Gymnasium	15
161.038	162.782	165.511	168.340	173.332	177.102	180.416	182.206	Integrierte Gesamtschule	16
4.854	4.881	4.916	4.945	5.077	5.099	5.215	5.236	Freie Waldorfschule	17
429	429	429	429	429	429	429	429	Abendhauptschule	18
1.713	1.713	1.713	1.713	1.713	1.713	1.713	1.713	Abendrealschule	19
104.927	106.907	108.694	109.260	110.575	111.707	113.343	116.508	Sekundarbereich II	20
66.603	67.675	68.762	69.089	69.998	70.707	72.137	74.467	Gymnasium	21
32.599	33.491	34.185	34.423	34.731	35.152	35.348	36.170	Integrierte Gesamtschule	22
2.007	2.023	2.029	2.030	2.128	2.130	2.140	2.153	Freie Waldorfschule	23
1.540	1.540	1.540	1.540	1.540	1.540	1.540	1.540	Abendgymnasium	24
2.178	2.178	2.178	2.178	2.178	2.178	2.178	2.178	Kolleg	25
14.060	14.373	14.595	14.720	14.844	14.963	14.980	15.007	Förderschule	26
4.118	4.416	4.517	4.617	4.617	4.717	4.719	4.719	Förderschwerpunkt Lernen	27
9.942	9.957	10.078	10.103	10.227	10.246	10.261	10.288	Sonstige Förderschwerpunkte	28
178.020	181.167	183.500	186.431	188.212	188.239	188.303	188.477	Berufliche Schulen	29
64.411	65.836	66.608	67.545	67.782	67.774	67.812	67.906	Vollzeitform	30
12.863	12.974	12.985	13.001	12.883	12.888	12.894	12.917	Berufsvorbereitungsjahr	31
-	-	-	-	-	-	-	-	Berufsgrundbildungsjahr	32
-	-	-	-	-	-	-	-	Berufsaufbauschule	33
23.949	24.688	25.095	25.596	25.870	25.864	25.887	25.940	Berufsfachschule	34
1.421	1.461	1.491	1.541	1.551	1.551	1.551	1.551	Berufs-/Technische Oberschule	35
8.574	8.870	9.063	9.204	9.254	9.248	9.256	9.275	Fachgymnasium	36
6.770	7.010	7.140	7.370	7.390	7.390	7.390	7.390	Fachoberschule	37
10.834	10.833	10.834	10.833	10.834	10.833	10.834	10.833	Fachschule	38
-	-	-	-	-	-	-	-	Fachakademie	39
113.609	115.331	116.892	118.886	120.430	120.465	120.491	120.571	Teilzeitform	40
101.861	103.442	104.924	106.826	108.334	108.360	108.391	108.462	Berufsschule im dualen System	41
2.344	2.397	2.418	2.467	2.474	2.474	2.476	2.487	Berufsvorbereitungsjahr	42
-	-	-	-	-	-	-	-	Berufsaufbauschule	43
1.460	1.530	1.570	1.610	1.640	1.640	1.640	1.640	Berufsfachschule	44
30	30	30	30	30	30	30	30	Berufs-/Technische Oberschule	45
525	545	555	565	565	565	565	565	Fachoberschule	46
7.388	7.387	7.395	7.388	7.387	7.395	7.388	7.387	Fachschule	47
-	-	-	-	-	-	-	-	Fachakademie	48

1 Schüler der allgemein bildenden und beruflichen Schulen 2016 (Ist) bis 2030

1.4 Stadtstaaten

1.4.2 Index (2016 = 100)

	2016 (Ist)	2017	2018	2019	2020	2021	2022
1 Insgesamt	100	101	103	105	107	109	111
2 Allgemeinbildenden Schulen	100	102	104	106	108	111	113
3 Vorschulbereich	100	103	108	111	113	114	115
4 Vorschulklassen	100	103	108	111	113	114	115
5 Schulkindergärten	-	-	-	-	-	-	-
6 Primarbereich	100	102	104	106	108	112	115
7 Grundschule	100	103	105	107	109	113	115
8 Integrierte Gesamtschule	100	92	93	96	97	100	102
9 Freie Waldorfschule	100	101	101	105	105	106	110
10 Sekundarbereich I	100	102	105	107	110	112	114
11 Schulartunabh. Orientierungsstufe	100	103	106	108	109	113	116
12 Hauptschule	-	-	-	-	-	-	-
13 Schulen mit mehreren Bildungsg.	100	55	27	-	-	-	-
14 Realschule	-	-	-	-	-	-	-
15 Gymnasium	100	102	104	106	108	109	111
16 Integrierte Gesamtschule	100	102	105	109	111	113	116
17 Freie Waldorfschule	100	103	103	106	109	109	110
18 Abendhauptschule	100	99	97	90	86	84	84
19 Abendrealschule	100	95	97	97	97	97	97
20 Sekundarbereich II	100	99	99	101	104	106	108
21 Gymnasium	100	97	98	101	105	107	109
22 Integrierte Gesamtschule	100	100	99	100	101	104	107
23 Freie Waldorfschule	100	107	108	115	114	120	120
24 Abendgymnasium	100	98	99	99	99	99	99
25 Kolleg	100	102	102	102	102	102	102
26 Förderschule	100	98	96	96	98	99	102
27 Förderschwerpunkt Lernen	100	93	91	91	93	96	104
28 Sonstige Förderschwerpunkte	100	99	98	98	99	100	101
29 Berufliche Schulen	100	100	100	101	102	103	105
30 Vollzeitform	100	98	97	98	101	103	104
31 Berufsvorbereitungsjahr	100	95	93	93	95	96	97
32 Berufsgrundbildungsjahr	100	-	-	-	-	-	-
33 Berufsaufbauschule	-	-	-	-	-	-	-
34 Berufsfachschule	100	99	99	101	104	107	110
35 Berufs-/Technische Oberschule	100	99	102	104	105	108	112
36 Fachgymnasium	100	97	92	92	95	98	100
37 Fachoberschule	100	95	96	98	102	106	108
38 Fachschule	100	101	101	103	104	104	104
39 Fachakademie	-	-	-	-	-	-	-
40 Teilzeitform	100	102	102	102	103	104	105
41 Berufsschule im dualen System	100	102	101	102	102	103	104
42 Berufsvorbereitungsjahr	100	101	101	104	107	108	111
43 Berufsaufbauschule	-	-	-	-	-	-	-
44 Berufsfachschule	100	104	103	106	110	115	119
45 Berufs-/Technische Oberschule	100	88	88	88	88	88	88
46 Fachoberschule	100	98	98	100	103	106	108
47 Fachschule	100	102	106	109	108	108	109
48 Fachakademie	-	-	-	-	-	-	-

1 Schüler der allgemein bildenden und beruflichen Schulen 2016 (Ist) bis 2030

1.4 Stadtstaaten

1.4.2 Index (2016 = 100)

2023	2024	2025	2026	2027	2028	2029	2030		
113	115	116	117	119	119	120	120	Insgesamt	1
115	117	118	119	120	121	122	123	Allgemeinbildenden Schulen	2
116	118	118	118	118	118	118	118	Vorschulbereich	3
116	118	118	118	118	118	118	118	Vorschulklassen	4
-	-	-	-	-	-	-	-	Schulkindergärten	5
117	118	120	120	120	119	119	118	Primarbereich	6
118	119	121	121	121	120	120	119	Grundschule	7
104	106	107	108	107	107	106	106	Integrierte Gesamtschule	8
111	112	112	116	113	113	113	113	Freie Waldorfschule	9
115	117	118	120	123	125	126	127	Sekundarbereich I	10
118	120	121	122	121	120	119	118	Schulartunabh. Orientierungsstufe	11
-	-	-	-	-	-	-	-	Hauptschule	12
-	-	-	-	-	-	-	-	Schulen mit mehreren Bildungsg.	13
-	-	-	-	-	-	-	-	Realschule	14
111	113	114	116	119	122	123	123	Gymnasium	15
117	119	120	123	126	129	131	133	Integrierte Gesamtschule	16
113	114	115	115	118	119	122	122	Freie Waldorfschule	17
84	84	84	84	84	84	84	84	Abendhauptschule	18
97	97	97	97	97	97	97	97	Abendrealschule	19
111	113	115	116	117	119	120	124	Sekundarbereich II	20
112	114	116	116	118	119	122	126	Gymnasium	21
110	113	116	116	117	119	119	122	Integrierte Gesamtschule	22
127	128	128	128	135	135	135	136	Freie Waldorfschule	23
99	99	99	99	99	99	99	99	Abendgymnasium	24
102	102	102	102	102	102	102	102	Kolleg	25
104	106	108	109	110	111	111	111	Förderschule	26
109	117	120	123	123	125	125	125	Förderschwerpunkt Lernen	27
102	102	103	103	105	105	105	105	Sonstige Förderschwerpunkte	28
106	108	109	111	112	112	112	112	Berufliche Schulen	29
107	109	110	112	112	112	112	112	Vollzeitform	30
97	98	98	98	97	97	97	97	Berufsvorbereitungsjahr	31
-	-	-	-	-	-	-	-	Berufsgrundbildungsjahr	32
-	-	-	-	-	-	-	-	Berufsaufbauschule	33
113	117	119	121	122	122	122	123	Berufsfachschule	34
115	119	121	125	126	126	126	126	Berufs-/Technische Oberschule	35
103	107	109	111	112	112	112	112	Fachgymnasium	36
112	116	118	122	122	122	122	122	Fachoberschule	37
104	104	104	104	104	104	104	104	Fachschule	38
-	-	-	-	-	-	-	-	Fachakademie	39
106	107	109	111	112	112	112	112	Teilzeitform	40
105	107	108	110	112	112	112	112	Berufsschule im dualen System	41
116	119	120	122	122	122	123	123	Berufsvorbereitungsjahr	42
-	-	-	-	-	-	-	-	Berufsaufbauschule	43
124	130	133	137	139	139	139	139	Berufsfachschule	44
88	88	88	88	88	88	88	88	Berufs-/Technische Oberschule	45
111	115	117	119	119	119	119	119	Fachoberschule	46
108	108	109	108	108	109	108	108	Fachschule	47
-	-	-	-	-	-	-	-	Fachakademie	48

**2 Absolventen und Abgänger der allgemein bildenden und beruflichen
Schulen 2016 (Ist) bis 2030**

2.1 Deutschland

Grundzahlen

		2016(Ist)	2017	2018	2019	2020	2021	2022
1	Allgemeinbildenden Schulen	852.408	825.143	804.258	797.384	766.669	785.468	777.173
2	ohne Hauptschulabschluss	49.082	47.116	46.115	45.285	44.388	43.826	43.248
3	darunter aus Förderschulen	24.878	24.256	23.653	23.261	23.081	22.812	22.310
4	mit Hautschulabschluss	137.527	133.469	129.212	125.549	126.234	123.487	122.309
5	mit mittlerem Abschluss	368.228	354.440	341.523	341.132	335.902	335.191	328.420
6	mit Fachhochschulreife	935	811	839	796	828	781	814
7	mit Hochschulreife	296.636	289.307	286.569	284.621	259.317	282.184	282.381
8	Berufliche Schulen	1.003.395	1.006.712	1.008.641	996.652	983.873	967.524	948.776
9	Berufsschule im dualen System	481.756	477.335	477.262	477.357	473.033	466.547	459.158
10	Berufsvorbereitungsjahr	67.513	81.807	82.370	77.982	76.284	70.781	64.786
11	Berufsgrundbildungsjahr	5.300	5.220	4.972	4.904	4.834	4.767	4.652
12	Berufsaufbauschule	239	100	100	100	100	100	100
13	Berufsfachschule	234.662	232.547	234.243	228.380	224.584	222.865	219.640
14	Berufs-/Technische Oberschule	10.774	9.675	9.314	9.502	9.381	9.498	9.479
15	Fachgymnasium	60.012	59.337	59.199	58.270	57.105	56.112	55.688
16	Fachoberschule	68.934	67.650	68.172	67.611	66.308	65.241	64.207
17	Fachschule	70.172	69.020	68.970	68.506	68.204	67.573	67.027
18	Fachakademie	4.033	4.020	4.040	4.040	4.040	4.040	4.040
19	nachr. Absolventen mit Fachhochschulreife	99.337	96.109	96.809	95.577	94.794	93.542	92.171
20	nachr. Absolventen mit Hochschulreife	57.213	57.772	57.240	56.770	55.995	54.715	54.351

Index (2016=100)

		2016(Ist)	2017	2018	2019	2020	2021	2022
1	Allgemeinbildenden Schulen	100	97	94	94	90	92	91
2	ohne Hauptschulabschluss	100	96	94	92	90	89	88
3	darunter aus Förderschulen	100	97	95	94	93	92	90
4	mit Hautschulabschluss	100	97	94	91	92	90	89
5	mit mittlerem Abschluss	100	96	93	93	91	91	89
6	mit Fachhochschulreife	100	87	90	85	89	83	87
7	mit Hochschulreife	100	98	97	96	87	95	95
8	Berufliche Schulen	100	100	101	99	98	96	95
9	Berufsschule im dualen System	100	99	99	99	98	97	95
10	Berufsvorbereitungsjahr	100	121	122	116	113	105	96
11	Berufsgrundbildungsjahr	100	98	94	93	91	90	88
12	Berufsaufbauschule	100	42	42	42	42	42	42
13	Berufsfachschule	100	99	100	97	96	95	94
14	Berufs-/Technische Oberschule	100	90	86	88	87	88	88
15	Fachgymnasium	100	99	99	97	95	94	93
16	Fachoberschule	100	98	99	98	96	95	93
17	Fachschule	100	98	98	98	97	96	96
18	Fachakademie	100	100	100	100	100	100	100
19	nachr. Absolventen mit Fachhochschulreife	100	101	100	99	98	96	95
20	nachr. Absolventen mit Hochschulreife	100	97	97	96	95	94	93

**2 Absolventen und Abgänger der allgemein bildenden und beruflichen
Schulen 2016 (Ist) bis 2030**

2.1 Deutschland

Grundzahlen

2023	2024	2025	2026	2027	2028	2029	2030		
784.495	791.569	765.932	792.674	800.735	803.127	806.085	808.891	Allgemeinbildenden Schulen	1
44.529	44.595	44.697	44.851	45.068	45.382	45.694	45.777	ohne Hauptschulabschluss	2
22.339	22.625	22.686	22.825	22.918	23.294	23.283	23.391	darunter aus Förderschulen	3
122.328	122.203	122.487	122.923	122.943	123.618	124.709	125.720	mit Hautschulabschluss	4
328.421	336.248	334.623	336.900	335.514	336.247	338.107	340.002	mit mittlerem Abschluss	5
769	804	760	807	757	807	758	810	mit Fachhochschulreife	6
288.447	287.719	263.365	287.192	296.453	297.073	296.817	296.582	mit Hochschulreife	7
936.370	921.947	916.824	916.621	915.496	913.171	916.487	920.183	Berufliche Schulen	8
454.498	448.166	445.398	446.042	445.132	442.582	445.556	448.056	Berufsschule im dualen System	9
61.778	58.733	56.476	55.393	55.369	55.390	55.579	55.643	Berufsvorbereitungsjahr	10
4.621	4.654	4.695	4.573	4.725	4.779	4.829	4.889	Berufsgrundbildungsjahr	11
100	100	100	100	100	100	100	100	Berufsaufbauschule	12
216.826	214.436	215.035	215.410	215.325	215.464	215.541	215.953	Berufsfachschule	13
9.213	9.095	8.858	8.799	8.650	8.673	8.733	8.759	Berufs-/Technische Oberschule	14
55.658	54.322	54.243	54.230	54.469	54.463	54.362	54.425	Fachgymnasium	15
63.483	62.883	62.936	63.329	63.556	63.816	63.981	64.214	Fachoberschule	16
66.153	65.517	65.044	64.704	64.131	63.864	63.765	64.105	Fachschule	17
4.040	4.040	4.040	4.040	4.040	4.040	4.040	4.040	Fachakademie	18
90.467	89.831	89.288	89.875	89.146	89.687	89.641	90.146	nachr. Absolventen mit Fachhochschulreife	19
54.036	52.711	52.465	52.583	52.831	52.796	52.996	49.724	nachr. Absolventen mit Hochschulreife	20

Index (2016=100)

2023	2024	2025	2026	2027	2028	2029	2030		
92	93	90	93	94	94	95	95	Allgemeinbildenden Schulen	1
91	91	91	91	92	92	93	93	ohne Hauptschulabschluss	2
90	91	91	92	92	94	94	94	darunter aus Förderschulen	3
89	89	89	89	89	90	91	91	mit Hautschulabschluss	4
89	91	91	91	91	91	92	92	mit mittlerem Abschluss	5
82	86	81	86	81	86	81	87	mit Fachhochschulreife	6
97	97	89	97	100	100	100	100	mit Hochschulreife	7
93	92	91	91	91	91	91	92	Berufliche Schulen	8
94	93	92	93	92	92	92	93	Berufsschule im dualen System	9
92	87	84	82	82	82	82	82	Berufsvorbereitungsjahr	10
87	88	89	86	89	90	91	92	Berufsgrundbildungsjahr	11
42	42	42	42	42	42	42	42	Berufsaufbauschule	12
92	91	92	92	92	92	92	92	Berufsfachschule	13
86	84	82	82	80	80	81	81	Berufs-/Technische Oberschule	14
93	91	90	90	91	91	91	91	Fachgymnasium	15
92	91	91	92	92	93	93	93	Fachoberschule	16
94	93	93	92	91	91	91	91	Fachschule	17
100	100	100	100	100	100	100	100	Fachakademie	18
94	92	92	92	92	92	93	87	nachr. Absolventen mit Fachhochschulreife	19
91	90	90	90	90	90	90	91	nachr. Absolventen mit Hochschulreife	20

2. Absolventen und Abgänger der allgemein bildenden und beruflichen
Schulen 2016 (Ist) bis 2030

2.2 Westdeutsche Flächenländer

Grundzahlen

		2016(Ist)	2017	2018	2019	2020	2021	2022
1	Allgemeinbildenden Schulen	700.151	668.750	647.436	639.412	607.663	624.884	614.379
2	ohne Hauptschulabschluss	37.094	35.020	34.204	33.211	32.234	31.602	30.711
3	darunter aus Förderschulen	19.117	18.652	18.199	17.835	17.613	17.321	16.828
4	mit Hautschulabschluss	118.087	112.963	108.441	104.526	104.690	102.059	100.671
5	mit mittlerem Abschluss	306.597	292.980	279.717	278.905	272.185	270.533	263.680
6	mit Fachhochschulreife	746	646	634	631	623	616	609
7	mit Hochschulreife	237.627	227.141	224.440	222.138	197.931	220.075	218.707
8	Berufliche Schulen	854.298	855.040	855.948	842.827	829.575	812.979	794.062
9	Berufsschule im dualen System	408.359	403.047	403.402	402.535	397.517	390.813	383.167
10	Berufsvorbereitungsjahr	51.044	63.845	64.216	60.501	59.248	54.323	48.723
11	Berufsgrundbildungsjahr	4.263	4.370	4.112	4.044	3.964	3.887	3.762
12	Berufsaufbauschule	239	100	100	100	100	100	100
13	Berufsfachschule	208.455	206.049	206.594	200.274	196.446	194.415	191.106
14	Berufs-/Technische Oberschule	10.095	8.997	8.600	8.778	8.657	8.754	8.715
15	Fachgymnasium	52.774	51.881	51.552	50.641	49.537	48.382	47.956
16	Fachoberschule	60.319	58.970	59.527	58.713	57.410	56.139	54.897
17	Fachschule	54.717	53.760	53.806	53.201	52.656	52.126	51.597
18	Fachakademie	4.033	4.020	4.040	4.040	4.040	4.040	4.040
19	nachr. Absolventen mit Fachhochschulreife	87.172	83.807	84.462	82.943	82.071	80.615	79.048
20	nachr. Absolventen mit Hochschulreife	50.271	50.706	49.954	49.484	48.555	47.217	46.840

Index (2016=100)

		2016(Ist)	2017	2018	2019	2020	2021	2022
1	Allgemeinbildenden Schulen	100	96	92	91	87	89	88
2	ohne Hauptschulabschluss	100	94	92	90	87	85	83
3	darunter aus Förderschulen	100	98	95	93	92	91	88
4	mit Hautschulabschluss	100	96	92	89	89	86	85
5	mit mittlerem Abschluss	100	96	91	91	89	88	86
6	mit Fachhochschulreife	100	87	85	85	84	83	82
7	mit Hochschulreife	100	96	94	93	83	93	92
8	Berufliche Schulen	100	100	100	99	97	95	93
9	Berufsschule im dualen System	100	99	99	99	97	96	94
10	Berufsvorbereitungsjahr	100	125	126	119	116	106	95
11	Berufsgrundbildungsjahr	100	103	96	95	93	91	88
12	Berufsaufbauschule	100	42	42	42	42	42	42
13	Berufsfachschule	100	99	99	96	94	93	92
14	Berufs-/Technische Oberschule	100	89	85	87	86	87	86
15	Fachgymnasium	100	98	98	96	94	92	91
16	Fachoberschule	100	98	99	97	95	93	91
17	Fachschule	100	98	98	97	96	95	94
18	Fachakademie	100	100	100	100	100	100	100
19	nachr. Absolventen mit Fachhochschulreife	100	101	99	98	97	94	93
20	nachr. Absolventen mit Hochschulreife	100	96	97	95	94	92	91

2. Absolventen und Abgänger der allgemein bildenden und beruflichen

Schulen 2016 (Ist) bis 2030

2.2 Westdeutsche Flächenländer

Grundzahlen

2023	2024	2025	2026	2027	2028	2029	2030		
619.201	623.342	594.990	617.884	625.339	626.954	629.258	631.846	Allgemeinbildenden Schulen	1
31.780	31.623	31.608	31.478	31.641	31.947	32.138	32.211	ohne Hauptschulabschluss	2
16.806	16.930	16.954	17.001	17.102	17.376	17.363	17.468	darunter aus Förderschulen	3
99.982	99.593	99.743	99.793	99.768	100.387	101.380	102.312	mit Hautschulabschluss	4
262.494	268.336	266.128	267.424	265.715	266.382	267.994	269.713	mit mittlerem Abschluss	5
604	599	595	592	592	592	593	595	mit Fachhochschulreife	6
224.340	223.191	196.916	218.596	227.623	227.646	227.153	227.015	mit Hochschulreife	7
780.526	765.716	759.387	757.725	755.157	751.902	754.340	757.394	Berufliche Schulen	8
378.201	371.575	368.158	367.892	366.176	363.038	365.369	367.682	Berufsschule im dualen System	9
45.618	42.716	40.276	39.211	39.110	39.143	39.228	39.288	Berufsvorbereitungsjahr	10
3.731	3.754	3.775	3.643	3.785	3.829	3.879	3.929	Berufgrundbildungsjahr	11
100	100	100	100	100	100	100	100	Berufsaufbauschule	12
187.976	185.371	185.750	185.793	185.475	185.380	185.346	185.642	Berufsfachschule	13
8.429	8.301	8.044	7.965	7.816	7.839	7.899	7.925	Berufs-/Technische Oberschule	14
47.622	46.284	46.105	46.094	46.136	46.132	46.029	45.986	Fachgymnasium	15
54.073	53.373	53.416	53.599	53.616	53.776	53.931	54.154	Fachoberschule	16
50.736	50.201	49.724	49.387	48.904	48.625	48.518	48.649	Fachschule	17
4.040	4.040	4.040	4.040	4.040	4.040	4.040	4.040	Fachakademie	18
77.343	76.606	75.963	76.252	75.524	76.055	75.908	76.410	nachr. Absolventen mit Fachhochschulreife	19
46.421	45.093	44.746	44.815	44.954	44.810	44.907	41.619	nachr. Absolventen mit Hochschulreife	20

Index (2016=100)

2023	2024	2025	2026	2027	2028	2029	2030		
88	89	85	88	89	90	90	90	Allgemeinbildenden Schulen	1
86	85	85	85	85	86	87	87	ohne Hauptschulabschluss	2
88	89	89	89	89	91	91	91	darunter aus Förderschulen	3
85	84	84	85	84	85	86	87	mit Hautschulabschluss	4
86	88	87	87	87	87	87	88	mit mittlerem Abschluss	5
81	80	80	79	79	79	80	80	mit Fachhochschulreife	6
94	94	83	92	96	96	96	96	mit Hochschulreife	7
91	90	89	89	88	88	88	89	Berufliche Schulen	8
93	91	90	90	90	89	89	90	Berufsschule im dualen System	9
89	84	79	77	77	77	77	77	Berufsvorbereitungsjahr	10
88	88	89	85	89	90	91	92	Berufgrundbildungsjahr	11
42	42	42	42	42	42	42	42	Berufsaufbauschule	12
90	89	89	89	89	89	89	89	Berufsfachschule	13
83	82	80	79	77	78	78	79	Berufs-/Technische Oberschule	14
90	88	87	87	87	87	87	87	Fachgymnasium	15
90	88	89	89	89	89	89	90	Fachoberschule	16
93	92	91	90	89	89	89	89	Fachschule	17
100	100	100	100	100	100	100	100	Fachakademie	18
92	90	89	89	89	89	89	83	nachr. Absolventen mit Fachhochschulreife	19
89	88	87	87	87	87	87	88	nachr. Absolventen mit Hochschulreife	20

2. Absolventen und Abgänger der allgemein bildenden und beruflichen

Schulen 2016 (Ist) bis 2030

2.3 Ostdeutsche Flächenländer

Grundzahlen

		2016(Ist)	2017	2018	2019	2020	2021	2022
1	Allgemeinbildenden Schulen	98.460	101.249	101.820	101.810	102.460	103.050	103.500
2	ohne Hauptschulabschluss	8.180	8.133	8.010	8.080	7.980	7.960	8.150
3	darunter aus Förderschulen	4.576	4.495	4.370	4.340	4.350	4.340	4.310
4	mit Hautschulabschluss	11.567	12.182	12.370	12.480	12.610	12.460	12.420
5	mit mittlerem Abschluss	45.599	45.752	45.560	45.730	46.880	47.570	47.170
6	mit Fachhochschulreife	32	-	40	-	40	-	40
7	mit Hochschulreife	33.082	35.182	35.840	35.520	34.950	35.060	35.720
8	Berufliche Schulen	93.153	95.200	96.350	97.090	96.760	96.230	95.720
9	Berufsschule im dualen System	44.804	45.220	44.940	45.910	46.270	46.290	46.200
10	Berufsvorbereitungsjahr	9.189	10.550	10.680	10.100	9.630	8.960	8.560
11	Berufsgrundbildungsjahr	1.025	840	850	850	860	870	880
12	Berufsaufbauschule	-	-	-	-	-	-	-
13	Berufsfachschule	17.388	17.850	18.920	19.190	18.990	19.000	18.890
14	Berufs-/Technische Oberschule	-	-	-	-	-	-	-
15	Fachgymnasium	5.527	5.750	6.090	6.090	6.000	6.100	6.100
16	Fachoberschule	5.517	5.720	5.710	5.820	5.720	5.820	5.920
17	Fachschule	9.703	9.270	9.160	9.130	9.290	9.190	9.170
18	Fachakademie	-	-	-	-	-	-	-
19	nachr. Absolventen mit Fachhochschulreife	7.132	7.240	7.240	7.320	7.410	7.510	7.600
20	nachr. Absolventen mit Hochschulreife	4.725	4.930	5.190	5.190	5.300	5.300	5.310

Index (2016=100)

		2016(Ist)	2017	2018	2019	2020	2021	2022
1	Allgemeinbildenden Schulen	100	103	103	103	104	105	105
2	ohne Hauptschulabschluss	100	99	98	99	98	97	100
3	darunter aus Förderschulen	100	98	95	95	95	95	94
4	mit Hautschulabschluss	100	105	107	108	109	108	107
5	mit mittlerem Abschluss	100	100	100	100	103	104	103
6	mit Fachhochschulreife	100	-	125	-	125	-	125
7	mit Hochschulreife	100	106	108	107	106	106	108
8	Berufliche Schulen	100	102	103	104	104	103	103
9	Berufsschule im dualen System	100	101	100	102	103	103	103
10	Berufsvorbereitungsjahr	100	115	116	110	105	98	93
11	Berufsgrundbildungsjahr	100	82	83	83	84	85	86
12	Berufsaufbauschule	-	-	-	-	-	-	-
13	Berufsfachschule	100	103	109	110	109	109	109
14	Berufs-/Technische Oberschule	-	-	-	-	-	-	-
15	Fachgymnasium	100	104	110	110	109	110	110
16	Fachoberschule	100	104	103	105	104	105	107
17	Fachschule	100	96	94	94	96	95	95
18	Fachakademie	-	-	-	-	-	-	-
19	nachr. Absolventen mit Fachhochschulreife	100	102	102	103	104	105	107
20	nachr. Absolventen mit Hochschulreife	100	104	110	110	112	112	112

2. Absolventen und Abgänger der allgemein bildenden und beruflichen

Schulen 2016 (Ist) bis 2030

2.3 Ostdeutsche Flächenländer

Grundzahlen

2023	2024	2025	2026	2027	2028	2029	2030		
104.330	106.330	107.430	110.080	110.720	111.370	111.790	111.640	Allgemeinbildenden Schulen	1
8.160	8.190	8.220	8.420	8.480	8.470	8.570	8.560	ohne Hauptschulabschluss	2
4.310	4.420	4.440	4.500	4.490	4.590	4.590	4.590	darunter aus Förderschulen	3
12.680	12.920	12.970	13.200	13.230	13.200	13.190	13.200	mit Hautschulabschluss	4
47.810	49.450	49.860	50.450	50.820	50.810	50.950	50.990	mit mittlerem Abschluss	5
-	40	-	50	-	50	-	50	mit Fachhochschulreife	6
35.680	35.730	36.380	37.960	38.190	38.840	39.080	38.840	mit Hochschulreife	7
96.010	95.710	96.200	96.760	97.640	98.590	99.450	100.070	Berufliche Schulen	8
46.200	46.100	46.350	46.660	47.080	47.670	48.300	48.490	Berufschule im dualen System	9
8.560	8.560	8.760	8.760	8.860	8.860	8.960	8.960	Berufsvorbereitungsjahr	10
880	890	910	920	930	940	940	950	Berufgrundbildungsjahr	11
-	-	-	-	-	-	-	-	Berufsaufbauschule	12
18.990	18.880	18.890	19.020	19.150	19.390	19.500	19.600	Berufsfachschule	13
-	-	-	-	-	-	-	-	Berufs-/Technische Oberschule	14
6.300	6.300	6.300	6.300	6.500	6.500	6.500	6.600	Fachgymnasium	15
5.920	5.920	5.930	6.040	6.150	6.250	6.260	6.270	Fachoberschule	16
9.160	9.060	9.060	9.060	8.970	8.980	8.990	9.200	Fachschule	17
-	-	-	-	-	-	-	-	Fachakademie	18
7.500	7.500	7.500	7.700	7.700	7.710	7.810	7.810	nachr. Absolventen mit Fachhochschulreife	19
5.310	5.310	5.310	5.360	5.370	5.480	5.580	5.590	nachr. Absolventen mit Hochschulreife	20

Index (2016=100)

2023	2024	2025	2026	2027	2028	2029	2030		
106	108	109	112	112	113	114	113	Allgemeinbildenden Schulen	1
100	100	100	103	104	104	105	105	ohne Hauptschulabschluss	2
94	97	97	98	98	100	100	100	darunter aus Förderschulen	3
110	112	112	114	114	114	114	114	mit Hautschulabschluss	4
105	108	109	111	111	111	112	112	mit mittlerem Abschluss	5
-	125	-	156	-	156	-	156	mit Fachhochschulreife	6
108	108	110	115	115	117	118	117	mit Hochschulreife	7
103	103	103	104	105	106	107	107	Berufliche Schulen	8
103	103	103	104	105	106	108	108	Berufschule im dualen System	9
93	93	95	95	96	96	98	98	Berufsvorbereitungsjahr	10
86	87	89	90	91	92	92	93	Berufgrundbildungsjahr	11
-	-	-	-	-	-	-	-	Berufsaufbauschule	12
109	109	109	109	110	112	112	113	Berufsfachschule	13
-	-	-	-	-	-	-	-	Berufs-/Technische Oberschule	14
114	114	114	114	118	118	118	119	Fachgymnasium	15
107	107	107	109	111	113	113	114	Fachoberschule	16
94	93	93	93	92	93	93	95	Fachschule	17
-	-	-	-	-	-	-	-	Fachakademie	18
105	105	105	108	108	108	110	110	nachr. Absolventen mit Fachhochschulreife	19
112	112	112	113	114	116	118	118	nachr. Absolventen mit Hochschulreife	20

2. Absolventen und Abgänger der allgemein bildenden und beruflichen

Schulen 2016 (Ist) bis 2030

2.4 Stadtstaaten

Grundzahlen

		2016(Ist)	2017	2018	2019	2020	2021	2022
1	Allgemeinbildenden Schulen	53.797	55.144	55.002	56.162	56.546	57.534	59.294
2	ohne Hauptschulabschluss	3.808	3.963	3.901	3.994	4.174	4.264	4.387
3	darunter aus Förderschulen	1.185	1.109	1.084	1.086	1.118	1.151	1.172
4	mit Hautschulabschluss	7.873	8.324	8.401	8.543	8.934	8.968	9.218
5	mit mittlerem Abschluss	16.032	15.708	16.246	16.497	16.837	17.088	17.570
6	mit Fachhochschulreife	157	165	165	165	165	165	165
7	mit Hochschulreife	25.927	26.984	26.289	26.963	26.436	27.049	27.954
8	Berufliche Schulen	55.944	56.472	56.343	56.735	57.538	58.315	58.994
9	Berufsschule im dualen System	28.593	29.068	28.920	28.912	29.246	29.444	29.791
10	Berufsvorbereitungsjahr	7.280	7.412	7.474	7.381	7.406	7.498	7.503
11	Berufsgrundbildungsjahr	12	10	10	10	10	10	10
12	Berufsaufbauschule	-	-	-	-	-	-	-
13	Berufsfachschule	8.819	8.648	8.729	8.916	9.148	9.450	9.644
14	Berufs-/Technische Oberschule	679	678	714	724	724	744	764
15	Fachgymnasium	1.711	1.706	1.557	1.539	1.568	1.630	1.632
16	Fachoberschule	3.098	2.960	2.935	3.078	3.178	3.282	3.390
17	Fachschule	5.752	5.990	6.004	6.175	6.258	6.257	6.260
18	Fachakademie	-	-	-	-	-	-	-
19	nachr. Absolventen mit Fachhochschulreife	5.033	5.062	5.107	5.314	5.313	5.417	5.523
20	nachr. Absolventen mit Hochschulreife	2.217	2.136	2.096	2.096	2.140	2.198	2.201

Index (2016=100)

		2016(Ist)	2017	2018	2019	2020	2021	2022
1	Allgemeinbildenden Schulen	100	103	102	104	105	107	110
2	ohne Hauptschulabschluss	100	104	102	105	110	112	115
3	darunter aus Förderschulen	100	94	91	92	94	97	99
4	mit Hautschulabschluss	100	106	107	109	113	114	117
5	mit mittlerem Abschluss	100	98	101	103	105	107	110
6	mit Fachhochschulreife	100	105	105	105	105	105	105
7	mit Hochschulreife	100	104	101	104	102	104	108
8	Berufliche Schulen	100	101	101	101	103	104	105
9	Berufsschule im dualen System	100	102	101	101	102	103	104
10	Berufsvorbereitungsjahr	100	102	103	101	102	103	103
11	Berufsgrundbildungsjahr	100	83	83	83	83	83	83
12	Berufsaufbauschule	-	-	-	-	-	-	-
13	Berufsfachschule	100	98	99	101	104	107	109
14	Berufs-/Technische Oberschule	100	100	105	107	107	110	113
15	Fachgymnasium	100	100	91	90	92	95	95
16	Fachoberschule	100	96	95	99	103	106	109
17	Fachschule	100	104	104	107	109	109	109
18	Fachakademie	-	-	-	-	-	-	-
19	nachr. Absolventen mit Fachhochschulreife	100	101	101	106	106	108	110
20	nachr. Absolventen mit Hochschulreife	100	96	95	95	97	99	99

2. Absolventen und Abgänger der allgemein bildenden und beruflichen

Schulen 2016 (Ist) bis 2030

2.4 Stadtstaaten

Grundzahlen

2023	2024	2025	2026	2027	2028	2029	2030		
60.964	61.897	63.512	64.710	64.676	64.803	65.037	65.405	Allgemeinbildenden Schulen	1
4.589	4.782	4.869	4.953	4.947	4.965	4.986	5.006	ohne Hauptschulabschluss	2
1.223	1.275	1.292	1.324	1.326	1.328	1.330	1.333	darunter aus Förderschulen	3
9.666	9.690	9.774	9.930	9.945	10.031	10.139	10.208	mit Hautschulabschluss	4
18.117	18.462	18.635	19.026	18.979	19.055	19.163	19.299	mit mittlerem Abschluss	5
165	165	165	165	165	165	165	165	mit Fachhochschulreife	6
28.427	28.798	30.069	30.636	30.640	30.587	30.584	30.727	mit Hochschulreife	7
59.834	60.521	61.237	62.136	62.699	62.679	62.697	62.719	Berufliche Schulen	8
30.097	30.491	30.890	31.490	31.876	31.874	31.887	31.884	Berufsschule im dualen System	9
7.600	7.457	7.440	7.422	7.399	7.387	7.391	7.395	Berufsvorbereitungsjahr	10
10	10	10	10	10	10	10	10	Berufsgrundbildungsjahr	11
-	-	-	-	-	-	-	-	Berufsaufbauschule	12
9.860	10.185	10.395	10.597	10.700	10.694	10.695	10.711	Berufsfachschule	13
784	794	814	834	834	834	834	834	Berufs-/Technische Oberschule	14
1.736	1.738	1.838	1.836	1.833	1.831	1.833	1.839	Fachgymnasium	15
3.490	3.590	3.590	3.690	3.790	3.790	3.790	3.790	Fachoberschule	16
6.257	6.256	6.260	6.257	6.257	6.259	6.257	6.256	Fachschule	17
-	-	-	-	-	-	-	-	Fachakademie	18
5.624	5.725	5.825	5.923	5.922	5.922	5.923	5.926	nachr. Absolventen mit Fachhochschulreife	19
2.305	2.308	2.409	2.408	2.507	2.506	2.509	2.515	nachr. Absolventen mit Hochschulreife	20

Index (2016=100)

2023	2024	2025	2026	2027	2028	2029	2030		
113	115	118	120	120	120	121	122	Allgemeinbildenden Schulen	1
121	126	128	130	130	130	131	131	ohne Hauptschulabschluss	2
103	108	109	112	112	112	112	112	darunter aus Förderschulen	3
123	123	124	126	126	127	129	130	mit Hautschulabschluss	4
113	115	116	119	118	119	120	120	mit mittlerem Abschluss	5
105	105	105	105	105	105	105	105	mit Fachhochschulreife	6
110	111	116	118	118	118	118	119	mit Hochschulreife	7
107	108	109	111	112	112	112	112	Berufliche Schulen	8
105	107	108	110	111	111	112	112	Berufsschule im dualen System	9
104	102	102	102	102	101	102	102	Berufsvorbereitungsjahr	10
83	83	83	83	83	83	83	83	Berufsgrundbildungsjahr	11
-	-	-	-	-	-	-	-	Berufsaufbauschule	12
112	115	118	120	121	121	121	121	Berufsfachschule	13
115	117	120	123	123	123	123	123	Berufs-/Technische Oberschule	14
101	102	107	107	107	107	107	107	Fachgymnasium	15
113	116	116	119	122	122	122	122	Fachoberschule	16
109	109	109	109	109	109	109	109	Fachschule	17
-	-	-	-	-	-	-	-	Fachakademie	18
112	114	116	118	118	118	118	118	nachr. Absolventen mit Fachhochschulreife	19
104	104	109	109	113	113	113	113	nachr. Absolventen mit Hochschulreife	20

Tabellen

Teil B: Länderzahlen

Abkürzungen

BW	Baden-Württemberg
BY	Bayern
BE	Berlin
BB	Brandenburg
HB	Bremen
HH	Hamburg
HE	Hessen
MV	Mecklenburg-Vorpommern
NI	Niedersachsen
NW	Nordrhein-Westfalen
RP	Rheinland-Pfalz
SL	Saarland
SN	Sachsen
ST	Sachsen-Anhalt
SH	Schleswig-Holstein
TH	Thüringen
w FL	westdeutsche Flächenländer
o FL	ostdeutsche Flächenländer
StSt	Stadtstaaten
D	Deutschland

1 Schüler

Jahr	BW	BY	BE	BB	HB	HH	HE	MV	NI	NW	RP	SL	SN	ST	SH	TH	w. FL	o. FL	StSt	D
2016	1.537.365	1.654.704	438.314	282.619	92.185	246.138	819.358	179.521	1.119.393	2.519.527	536.763	124.244	464.713	239.283	392.262	240.514	8.703.616	1.406.650	776.637	10.886.903
2017	1.527.700	1.651.030	444.690	286.100	92.328	250.002	817.814	182.320	1.104.700	2.537.800	531.420	124.650	470.750	240.750	391.537	242.900	8.686.651	1.422.820	787.020	10.896.491
2018	1.515.000	1.651.960	452.760	288.870	93.693	252.644	814.966	183.334	1.090.400	2.536.700	524.710	124.430	477.900	241.800	387.114	245.230	8.645.280	1.437.134	799.097	10.881.511
2019	1.506.500	1.657.310	463.030	291.640	95.149	255.559	813.820	183.975	1.078.310	2.529.500	518.820	124.210	482.720	242.600	384.465	247.270	8.612.935	1.448.205	813.738	10.874.878
2020	1.506.300	1.663.380	474.460	294.900	96.707	257.923	811.565	184.324	1.089.700	2.516.200	515.620	123.630	487.610	243.750	382.602	249.100	8.608.997	1.459.684	829.090	10.897.772
2021	1.507.100	1.669.740	488.460	296.820	97.978	260.446	814.813	184.993	1.080.380	2.500.600	513.540	123.810	492.020	244.400	381.808	250.240	8.591.791	1.468.473	846.884	10.907.148
2022	1.511.000	1.678.160	502.340	299.430	99.038	262.804	819.260	184.909	1.072.650	2.489.800	513.860	124.380	496.000	245.050	381.877	251.570	8.590.987	1.476.959	864.182	10.932.128
2023	1.517.300	1.687.080	514.250	301.740	99.665	264.152	821.299	184.809	1.067.370	2.483.700	514.980	124.720	499.370	245.350	381.825	252.700	8.598.274	1.483.969	878.067	10.960.310
2024	1.528.800	1.696.320	524.870	302.540	100.293	265.670	824.075	184.276	1.061.880	2.487.300	516.690	124.910	501.810	245.150	382.045	253.550	8.622.020	1.487.326	890.833	11.000.178
2025	1.542.400	1.729.010	534.100	302.530	100.859	267.414	828.886	183.474	1.059.110	2.491.700	519.100	125.210	503.960	244.300	381.799	254.000	8.677.215	1.488.264	902.373	11.067.853
2026	1.542.400	1.743.740	542.040	301.510	101.404	268.872	834.585	182.002	1.055.920	2.493.300	521.120	125.230	504.380	243.300	384.999	254.050	8.701.294	1.485.242	912.316	11.098.853
2027	1.542.400	1.758.740	548.970	299.580	101.820	270.500	839.849	180.150	1.054.710	2.493.900	522.240	125.340	504.090	241.600	385.251	253.670	8.722.430	1.479.090	921.290	11.122.810
2028	1.542.400	1.775.730	552.360	296.840	102.217	272.473	845.304	177.860	1.053.690	2.495.000	523.250	125.460	502.460	239.150	385.565	252.770	8.746.399	1.469.080	927.050	11.142.529
2029	1.542.400	1.789.780	554.850	293.390	102.503	274.391	850.619	175.106	1.052.420	2.499.400	523.750	125.370	500.340	236.650	387.067	251.290	8.770.806	1.456.776	931.744	11.159.325
2030	1.542.400	1.801.570	556.450	289.330	102.758	276.192	852.843	172.362	1.051.400	2.502.900	524.050	125.370	497.430	233.800	386.242	249.510	8.786.775	1.442.432	935.400	11.164.608

Anmerkungen: BW: Die Vorausrechnung in BW hat den Zielhorizont 2025. Für die Folgejahre wird der Wert aus 2025 unverändert fortgeschrieben.

1 Schüler
1.1 Allgemeinbildende Schulen

Jahr	BW	BY	BE	BB	HB	HH	HE	MV	NI	NW	RP	SL	SN	ST	SH	TH	w. FL	o. FL	StSt	D
2016	1.126.793	1.269.271	349.661	237.931	66.323	192.766	631.664	146.593	847.619	1.953.129	415.269	91.372	363.691	191.601	296.751	190.458	6.631.868	1.130.274	608.750	8.370.892
2017	1.122.200	1.261.400	355.770	241.400	67.001	196.047	631.935	148.914	837.740	1.963.200	411.520	92.550	367.390	192.850	295.912	192.180	6.616.457	1.142.734	618.818	8.378.009
2018	1.121.700	1.258.970	364.580	244.670	68.137	198.542	631.700	149.770	827.980	1.967.200	408.310	92.830	372.400	194.100	294.999	193.820	6.603.689	1.154.760	631.259	8.389.708
2019	1.123.300	1.263.670	373.900	248.440	69.273	201.050	634.526	150.454	823.710	1.962.500	406.520	93.310	376.710	195.500	294.850	195.560	6.602.386	1.166.664	644.223	8.413.273
2020	1.125.100	1.277.850	383.400	252.600	70.642	203.551	637.594	150.908	843.450	1.956.100	406.620	93.730	381.100	197.050	295.844	196.990	6.636.288	1.178.648	657.593	8.472.529
2021	1.134.000	1.294.290	395.720	255.120	71.825	206.042	644.706	151.577	840.410	1.946.200	407.840	94.510	385.300	198.500	297.971	198.030	6.659.927	1.188.527	673.587	8.522.041
2022	1.144.800	1.311.320	407.140	257.830	72.817	208.546	652.183	151.566	838.570	1.943.900	411.060	95.680	388.880	199.350	299.476	199.260	6.696.989	1.196.886	688.503	8.582.378
2023	1.158.100	1.327.340	416.360	259.840	73.609	210.078	656.140	151.464	838.150	1.943.800	413.280	96.520	391.640	199.650	299.855	200.190	6.733.185	1.202.784	700.047	8.636.016
2024	1.172.400	1.342.290	423.670	260.540	74.219	211.777	660.160	150.718	836.550	1.945.500	415.290	97.410	393.280	199.300	299.813	200.640	6.769.413	1.204.478	709.666	8.683.557
2025	1.187.500	1.383.130	430.380	260.030	74.774	213.719	665.203	149.477	836.840	1.947.600	417.700	98.110	394.120	198.250	299.695	200.490	6.835.778	1.202.367	718.873	8.757.018
2026	1.187.500	1.397.190	435.180	258.510	75.300	215.405	670.133	147.482	835.840	1.949.000	419.420	98.630	393.530	196.950	305.860	199.940	6.863.573	1.196.412	725.885	8.785.870
2027	1.187.500	1.409.270	440.080	255.980	75.745	217.253	674.136	145.208	836.330	1.953.200	420.340	98.940	392.240	195.050	304.913	199.060	6.884.629	1.187.538	733.078	8.805.245
2028	1.187.500	1.419.850	443.470	252.740	76.113	219.228	677.862	142.755	836.520	1.955.500	421.150	99.260	390.000	192.600	304.142	197.660	6.901.784	1.175.755	738.811	8.816.350
2029	1.187.500	1.427.690	445.960	249.090	76.352	221.129	680.921	140.016	835.910	1.960.400	421.450	99.570	387.280	190.000	303.105	195.880	6.916.546	1.162.266	743.441	8.822.253
2030	1.187.500	1.432.670	447.560	244.830	76.476	222.887	682.354	137.389	834.900	1.963.900	421.150	99.670	383.760	186.750	302.071	193.800	6.924.215	1.146.529	746.923	8.817.667

Anmerkungen: BW: Die Vorausrechnung in BW hat den Zielhorizont 2025. Für die Folgejahre wird der Wert aus 2025 unverändert fortgeschrieben.

1 Schüler
1.1 Allgemeinbildende Schulen
1.1.1 Vorschulbereich

Jahr	BW	BY	BE	BB	HB	HH	HE	MV	NI	NW	RP	SL	SN	ST	SH	TH	w. FL	o. FL	StSt	D
2016	8.076	-	-	-	17	8.710	5.935	-	2.756	1.888	148	33	-	-	-	-	18.836	-	8.727	27.563
2017	8.200	-	-	-	18	9.009	6.009	-	2.700	1.900	150	-	-	-	-	-	18.959	-	9.027	27.986
2018	8.300	-	-	-	17	9.427	6.081	-	2.600	1.900	150	-	-	-	-	-	19.031	-	9.444	28.475
2019	8.500	-	-	-	17	9.641	6.203	-	2.600	1.900	150	-	-	-	-	-	19.353	-	9.658	29.011
2020	8.700	-	-	-	17	9.818	6.387	-	2.700	1.900	150	-	-	-	-	-	19.837	-	9.835	29.672
2021	8.900	-	-	-	17	9.951	6.511	-	2.600	1.900	150	-	-	-	-	-	20.061	-	9.968	30.029
2022	9.000	-	-	-	17	10.048	6.560	-	2.700	1.900	150	-	-	-	-	-	20.310	-	10.065	30.375
2023	9.100	-	-	-	17	10.136	6.598	-	2.700	1.900	150	-	-	-	-	-	20.448	-	10.153	30.601
2024	9.200	-	-	-	17	10.250	6.622	-	2.700	1.900	150	-	-	-	-	-	20.572	-	10.267	30.839
2025	9.200	-	-	-	17	10.254	6.626	-	2.700	1.900	150	-	-	-	-	-	20.576	-	10.271	30.847
2026	9.200	-	-	-	17	10.257	6.609	-	2.700	1.900	150	-	-	-	-	-	20.559	-	10.274	30.833
2027	9.200	-	-	-	17	10.257	6.572	-	2.700	1.900	150	-	-	-	-	-	20.522	-	10.274	30.796
2028	9.200	-	-	-	17	10.258	6.519	-	2.700	1.900	150	-	-	-	-	-	20.469	-	10.275	30.744
2029	9.200	-	-	-	17	10.257	6.453	-	2.600	1.900	150	-	-	-	-	-	20.303	-	10.274	30.577
2030	9.200	-	-	-	17	10.258	6.378	-	2.600	1.900	150	-	-	-	-	-	20.228	-	10.275	30.503

Anmerkungen: BW: Die Vorausrechnung in BW hat den Zielhorizont 2025. Für die Folgejahre wird der Wert aus 2025 unverändert fortgeschrieben.

1 Schüler
 1.1 Allgemeinbildende Schulen
 1.1.1 Vorschulbereich
 1.1.1.1 Vorklassen

Jahr	BW	BY	BE	BB	HB	HH	HE	MV	NI	NW	RP	SL	SN	ST	SH	TH	w. FL	o. FL	StSt	D
2016	3.707	-	-	-	17	8.710	2.362	-	-	-	-	-	-	-	-	-	6.069	-	8.727	14.796
2017	3.700	-	-	-	18	9.009	2.403	-	-	-	-	-	-	-	-	-	6.103	-	9.027	15.130
2018	3.700	-	-	-	17	9.427	2.420	-	-	-	-	-	-	-	-	-	6.120	-	9.444	15.564
2019	3.800	-	-	-	17	9.641	2.441	-	-	-	-	-	-	-	-	-	6.241	-	9.658	15.899
2020	3.900	-	-	-	17	9.818	2.492	-	-	-	-	-	-	-	-	-	6.392	-	9.835	16.227
2021	4.000	-	-	-	17	9.951	2.561	-	-	-	-	-	-	-	-	-	6.561	-	9.968	16.529
2022	4.100	-	-	-	17	10.048	2.590	-	-	-	-	-	-	-	-	-	6.690	-	10.065	16.755
2023	4.100	-	-	-	17	10.136	2.609	-	-	-	-	-	-	-	-	-	6.709	-	10.153	16.862
2024	4.200	-	-	-	17	10.250	2.623	-	-	-	-	-	-	-	-	-	6.823	-	10.267	17.090
2025	4.200	-	-	-	17	10.254	2.628	-	-	-	-	-	-	-	-	-	6.828	-	10.271	17.099
2026	4.200	-	-	-	17	10.257	2.626	-	-	-	-	-	-	-	-	-	6.826	-	10.274	17.100
2027	4.200	-	-	-	17	10.257	2.616	-	-	-	-	-	-	-	-	-	6.816	-	10.274	17.090
2028	4.200	-	-	-	17	10.258	2.599	-	-	-	-	-	-	-	-	-	6.799	-	10.275	17.074
2029	4.200	-	-	-	17	10.257	2.575	-	-	-	-	-	-	-	-	-	6.775	-	10.274	17.049
2030	4.200	-	-	-	17	10.258	2.547	-	-	-	-	-	-	-	-	-	6.747	-	10.275	17.022

Anmerkungen: BW: Die Vorausrechnung in BW hat den Zielhorizont 2025. Für die Folgejahre wird der Wert aus 2025 unverändert fortgeschrieben.

1 Schüler
 1.1 Allgemeinbildende Schulen
 1.1.1 Vorschulbereich
 1.1.1.2 Schulkindergarten

Jahr	BW	BY	BE	BB	HB	HH	HE	MV	NI	NW	RP	SL	SN	ST	SH	TH	w. FL	o. FL	StSt	D
2016	4.369	-	-	-	-	-	3.573	-	2.756	1.888	148	33	-	-	-	-	12.767	-	-	12.767
2017	4.500	-	-	-	-	-	3.606	-	2.700	1.900	150	-	-	-	-	-	12.856	-	-	12.856
2018	4.600	-	-	-	-	-	3.661	-	2.600	1.900	150	-	-	-	-	-	12.911	-	-	12.911
2019	4.700	-	-	-	-	-	3.762	-	2.600	1.900	150	-	-	-	-	-	13.112	-	-	13.112
2020	4.800	-	-	-	-	-	3.895	-	2.700	1.900	150	-	-	-	-	-	13.445	-	-	13.445
2021	4.900	-	-	-	-	-	3.950	-	2.600	1.900	150	-	-	-	-	-	13.500	-	-	13.500
2022	4.900	-	-	-	-	-	3.970	-	2.700	1.900	150	-	-	-	-	-	13.620	-	-	13.620
2023	5.000	-	-	-	-	-	3.989	-	2.700	1.900	150	-	-	-	-	-	13.739	-	-	13.739
2024	5.000	-	-	-	-	-	3.999	-	2.700	1.900	150	-	-	-	-	-	13.749	-	-	13.749
2025	5.000	-	-	-	-	-	3.998	-	2.700	1.900	150	-	-	-	-	-	13.748	-	-	13.748
2026	5.000	-	-	-	-	-	3.983	-	2.700	1.900	150	-	-	-	-	-	13.733	-	-	13.733
2027	5.000	-	-	-	-	-	3.956	-	2.700	1.900	150	-	-	-	-	-	13.706	-	-	13.706
2028	5.000	-	-	-	-	-	3.920	-	2.700	1.900	150	-	-	-	-	-	13.670	-	-	13.670
2029	5.000	-	-	-	-	-	3.878	-	2.600	1.900	150	-	-	-	-	-	13.528	-	-	13.528
2030	5.000	-	-	-	-	-	3.831	-	2.600	1.900	150	-	-	-	-	-	13.481	-	-	13.481

Anmerkungen: BW: Die Vorausrechnung in BW hat den Zielhorizont 2025. Für die Folgejahre wird der Wert aus 2025 unverändert fortgeschrieben.

1 Schüler
1.1 Allgemeinbildende Schulen
1.1.2 Primarbereich

Jahr	BW	BY	BE	BB	HB	HH	HE	MV	NI	NW	RP	SL	SN	ST	SH	TH	w. FL	o. FL	StSt	D
2016	386.141	434.970	127.033	86.111	22.833	62.647	219.253	53.881	285.781	638.798	138.525	31.371	137.565	71.868	104.770	71.766	2.239.609	421.191	212.513	2.873.313
2017	389.000	440.390	130.300	88.320	23.079	64.229	219.440	55.479	287.950	645.300	140.010	31.960	139.030	72.750	106.117	72.920	2.260.167	428.499	217.608	2.906.274
2018	390.900	444.770	133.900	89.490	23.353	64.800	219.832	55.335	285.340	644.800	140.040	32.160	139.860	73.050	106.742	73.720	2.264.584	431.455	222.053	2.918.092
2019	395.600	452.730	136.600	90.700	23.736	65.736	221.116	54.886	284.840	643.900	140.760	32.070	140.680	73.350	107.192	74.420	2.278.208	434.036	226.072	2.938.316
2020	401.100	461.470	139.000	91.310	24.394	66.831	223.921	53.991	283.030	640.700	141.760	32.080	141.290	73.850	107.569	74.720	2.291.630	435.161	230.225	2.957.016
2021	410.000	472.420	143.800	91.410	25.241	68.350	226.911	53.203	283.530	641.700	142.760	31.980	141.990	74.050	108.243	74.620	2.317.544	435.273	237.391	2.990.208
2022	419.900	479.450	147.700	91.810	25.962	69.945	230.169	52.476	284.230	642.400	144.760	32.290	142.400	73.950	108.322	74.330	2.341.521	434.966	243.607	3.020.094
2023	428.600	483.430	150.900	92.020	26.499	71.019	233.590	51.694	284.430	643.800	145.760	32.990	142.400	73.250	108.295	73.730	2.360.895	433.094	248.418	3.042.407
2024	435.700	485.050	153.000	91.110	26.793	71.828	236.380	50.798	285.140	646.600	146.260	33.490	141.790	72.000	107.973	73.040	2.376.593	428.738	251.621	3.056.952
2025	441.200	484.570	154.900	89.490	26.794	72.486	237.857	49.539	285.740	649.400	146.360	33.790	140.690	70.700	107.795	72.450	2.386.712	422.869	254.180	3.063.761
2026	441.200	485.840	155.700	87.160	26.669	73.104	238.647	48.725	285.940	651.800	145.560	33.900	139.180	69.300	107.526	71.750	2.390.413	416.115	255.473	3.062.001
2027	441.200	487.700	154.100	84.530	26.469	73.611	238.800	47.880	285.740	653.500	145.360	33.800	137.470	67.900	107.235	70.960	2.393.335	408.740	254.180	3.056.255
2028	441.200	488.710	152.900	81.910	26.300	73.952	238.253	46.937	284.940	654.700	144.860	33.600	135.450	66.300	106.789	69.960	2.393.052	400.557	253.152	3.046.761
2029	441.200	489.040	151.800	79.580	26.159	74.172	237.056	45.895	283.630	655.000	144.160	33.400	133.340	64.800	106.252	68.960	2.389.738	392.575	252.131	3.034.444
2030	441.200	488.780	150.700	77.250	26.041	74.302	235.283	44.808	281.820	654.300	143.160	33.000	131.230	63.200	105.661	67.870	2.383.204	384.358	251.043	3.018.605

Anmerkungen: BW: Die Voraussrechnung in BW hat den Zielhorizont 2025. Für die Folgejahre wird der Wert aus 2025 unverändert fortgeschrieben.

1 Schüler
1.1 Allgemeinbildende Schulen
1.1.2 Primarbereich
1.1.2.1 Grundschulen

Jahr	BW	BY	BE	BB	HB	HH	HE	MV	NI	NW	RP	SL	SN	ST	SH	TH	w. FL	o. FL	StSt	D
2016	329.602	432.189	117.287	85.160	22.505	57.143	213.753	53.556	282.483	632.796	137.727	30.998	136.790	71.544	103.199	66.703	2.162.747	413.753	196.935	2.773.435
2017	331.400	437.460	120.300	87.300	22.744	59.954	213.892	55.119	284.600	639.100	139.200	31.600	138.200	72.400	104.593	67.800	2.181.845	420.819	202.998	2.805.662
2018	331.600	441.750	123.800	88.500	23.027	60.481	214.275	54.976	282.000	638.400	139.200	31.800	139.000	72.700	105.207	68.500	2.184.232	423.676	207.308	2.815.216
2019	334.200	449.560	126.100	89.700	23.407	61.349	215.526	54.551	281.500	637.500	139.900	31.700	139.800	73.000	105.658	69.200	2.195.544	426.251	210.856	2.832.651
2020	337.800	458.260	128.400	90.300	24.071	62.365	218.260	53.677	279.700	634.400	140.900	31.700	140.400	73.500	106.031	69.500	2.207.051	427.377	214.836	2.849.264
2021	346.100	469.140	132.900	90.400	24.918	63.780	221.174	52.915	280.200	635.300	141.900	31.600	141.100	73.700	106.701	69.400	2.232.115	427.515	221.598	2.881.228
2022	355.000	476.100	136.500	90.800	25.639	65.264	224.351	52.191	280.900	636.000	143.900	31.900	141.500	73.600	106.781	69.100	2.254.932	427.191	227.403	2.909.526
2023	362.600	480.040	139.500	91.000	26.176	66.264	227.685	51.413	281.100	637.400	144.900	32.600	141.500	72.900	106.747	68.500	2.273.072	425.313	231.940	2.930.325
2024	368.600	481.640	141.400	90.100	26.470	67.015	230.404	50.522	281.800	640.400	145.400	33.100	140.900	71.700	106.426	67.800	2.287.770	421.022	234.885	2.943.677
2025	373.300	481.150	143.300	88.500	26.471	67.631	231.844	49.270	282.400	643.600	145.500	33.400	139.800	70.400	106.247	67.200	2.297.441	415.170	237.402	2.950.013
2026	373.300	482.420	143.900	86.200	26.346	68.206	232.614	48.460	282.600	646.300	144.700	33.500	138.300	69.000	105.983	66.500	2.301.417	408.460	238.452	2.948.329
2027	373.300	484.260	142.500	83.600	26.146	68.678	232.763	47.619	282.400	648.300	144.500	33.400	136.600	67.600	105.695	65.700	2.304.618	401.119	237.324	2.943.061
2028	373.300	485.260	141.300	81.000	25.977	68.999	232.229	46.681	281.600	649.500	144.000	33.200	134.600	66.000	105.255	64.700	2.304.344	392.981	236.276	2.933.601
2029	373.300	485.590	140.400	78.700	25.836	69.200	231.063	45.646	280.300	649.800	143.300	33.000	132.500	64.500	104.725	63.700	2.301.078	385.046	235.436	2.921.560
2030	373.300	485.330	139.300	76.400	25.718	69.322	229.335	44.564	278.500	649.100	142.300	32.600	130.400	62.900	104.143	62.600	2.294.608	376.864	234.340	2.905.812

Anmerkungen: BW: Die Voraussrechnung in BW hat den Zielhorizont 2025. Für die Folgejahre wird der Wert aus 2025 unverändert fortgeschrieben.

1 Schüler
1.1 Allgemeinbildende Schulen
1.1.2 Primarbereich
1.1.2.2 Integrierte Gesamtschule

Jahr	BW	BY	BE	BB	HB	HH	HE	MV	NI	NW	RP	SL	SN	ST	SH	TH	w. FL	o. FL	StSt	D
2016	49.344	-	8.076	447	-	4.417	4.043	-	1.073	969	-	-	-	-	-	4.550	55.429	4.997	12.493	72.919
2017	50.400	-	8.300	480	-	3.195	4.078	-	1.150	1.200	-	-	-	-	-	4.600	56.828	5.080	11.495	73.403
2018	51.900	-	8.400	470	-	3.231	4.085	-	1.140	1.300	-	-	-	-	-	4.700	58.425	5.170	11.631	75.226
2019	54.000	-	8.700	470	-	3.277	4.109	-	1.140	1.300	-	-	-	-	-	4.700	60.549	5.170	11.977	77.696
2020	55.900	-	8.800	480	-	3.336	4.161	-	1.130	1.300	-	-	-	-	-	4.700	62.491	5.180	12.136	79.807
2021	56.300	-	9.100	470	-	3.414	4.217	-	1.130	1.300	-	-	-	-	-	4.700	62.947	5.170	12.514	80.631
2022	57.100	-	9.300	470	-	3.501	4.277	-	1.130	1.300	-	-	-	-	-	4.700	63.807	5.170	12.801	81.778
2023	58.100	-	9.500	480	-	3.553	4.341	-	1.130	1.300	-	-	-	-	-	4.700	64.871	5.180	13.053	83.104
2024	59.000	-	9.700	480	-	3.594	4.393	-	1.140	1.000	-	-	-	-	-	4.700	65.533	5.180	13.294	84.007
2025	59.700	-	9.700	470	-	3.623	4.420	-	1.140	600	-	-	-	-	-	4.700	65.860	5.170	13.323	84.353
2026	59.700	-	9.800	450	-	3.654	4.435	-	1.140	300	-	-	-	-	-	4.700	65.575	5.150	13.454	84.179
2027	59.700	-	9.700	440	-	3.681	4.438	-	1.140	-	-	-	-	-	-	4.700	65.278	5.140	13.381	83.799
2028	59.700	-	9.700	430	-	3.695	4.428	-	1.140	-	-	-	-	-	-	4.700	65.268	5.130	13.395	83.793
2029	59.700	-	9.500	410	-	3.710	4.405	-	1.130	-	-	-	-	-	-	4.700	65.235	5.110	13.210	83.555
2030	59.700	-	9.500	400	-	3.715	4.372	-	1.120	-	-	-	-	-	-	4.700	65.192	5.100	13.215	83.507

Anmerkungen: BW: Die Vorausrechnung in BW hat den Zielhorizont 2025. Für die Folgejahre wird der Wert aus 2025 unverändert fortgeschrieben.

1 Schüler
 1.1 Allgemeinbildende Schulen
 1.1.2 Primarbereich
 1.1.2.3 Freie Waldorfschule

Jahr	BW	BY	BE	BB	HB	HH	HE	MV	NI	NW	RP	SL	SN	ST	SH	TH	w. FL	o. FL	StSt	D
2016	7.195	2.781	1.670	504	328	1.087	1.457	325	2.225	5.033	798	373	775	324	1.571	513	21.433	2.441	3.085	26.959
2017	7.200	2.930	1.700	540	335	1.080	1.470	360	2.200	5.000	810	360	830	350	1.524	520	21.494	2.600	3.115	27.209
2018	7.400	3.020	1.700	520	326	1.088	1.472	359	2.200	5.100	840	360	860	350	1.535	520	21.927	2.609	3.114	27.650
2019	7.400	3.170	1.800	530	329	1.110	1.481	335	2.200	5.100	860	370	880	350	1.534	520	22.115	2.615	3.239	27.969
2020	7.400	3.210	1.800	530	323	1.130	1.500	314	2.200	5.000	860	380	890	350	1.538	520	22.088	2.604	3.253	27.945
2021	7.600	3.280	1.800	540	323	1.156	1.520	288	2.200	5.100	860	380	890	350	1.542	520	22.482	2.588	3.279	28.349
2022	7.800	3.350	1.900	540	323	1.180	1.541	285	2.200	5.100	860	390	900	350	1.541	530	22.782	2.605	3.403	28.790
2023	7.900	3.390	1.900	540	323	1.202	1.564	281	2.200	5.100	860	390	900	350	1.548	530	22.952	2.601	3.425	28.978
2024	8.100	3.410	1.900	530	323	1.219	1.583	276	2.200	5.200	860	390	890	300	1.547	540	23.290	2.536	3.442	29.268
2025	8.200	3.420	1.900	520	323	1.232	1.593	269	2.200	5.200	860	390	890	300	1.548	550	23.411	2.529	3.455	29.395
2026	8.200	3.420	2.000	510	323	1.244	1.598	265	2.200	5.200	860	400	880	300	1.543	550	23.421	2.505	3.567	29.493
2027	8.200	3.440	1.900	490	323	1.252	1.599	261	2.200	5.200	860	400	870	300	1.540	560	23.439	2.481	3.475	29.395
2028	8.200	3.450	1.900	480	323	1.258	1.596	256	2.200	5.200	860	400	850	300	1.534	560	23.440	2.446	3.481	29.367
2029	8.200	3.450	1.900	470	323	1.262	1.588	249	2.200	5.200	860	400	840	300	1.527	560	23.425	2.419	3.485	29.329
2030	8.200	3.450	1.900	450	323	1.265	1.576	244	2.200	5.200	860	400	830	300	1.518	570	23.404	2.394	3.488	29.286

Anmerkungen: BW: Die Vorausschätzung in BW hat den Zielhorizont 2025. Für die Folgejahre wird der Wert aus 2025 unverändert fortgeschrieben.

1 Schüler
 1.1 Allgemeinbildende Schulen
 1.1.3 Sekundarbereich I

Jahr	BW	BY	BE	BB	HB	HH	HE	MV	NI	NW	RP	SL	SN	ST	SH	TH	w. FL	o. FL	StSt	D
2016	568.070	652.893	162.033	111.444	33.126	84.623	312.596	67.408	433.648	963.895	209.849	45.068	171.263	90.362	148.482	92.203	3.334.501	532.680	279.782	4.146.963
2017	565.900	645.650	166.270	113.530	33.593	86.304	314.479	68.194	452.300	963.500	204.790	45.370	173.280	90.500	146.659	92.340	3.338.648	537.844	286.167	4.162.659
2018	567.800	642.490	171.480	116.260	34.218	87.828	319.971	69.516	447.700	963.000	201.570	45.470	177.440	91.550	144.773	93.150	3.332.774	547.916	293.526	4.174.216
2019	566.500	642.410	176.700	118.670	34.688	88.929	325.385	70.753	443.300	956.000	200.380	46.140	180.330	92.750	144.388	94.070	3.324.503	556.573	300.317	4.181.393
2020	561.800	647.350	182.100	122.090	35.314	89.270	324.555	72.252	440.800	952.300	200.490	46.540	183.190	93.800	144.995	94.980	3.318.830	566.312	306.684	4.191.826
2021	560.900	653.390	187.820	124.310	35.642	89.311	324.073	73.703	437.800	947.400	201.910	47.430	185.960	94.900	146.137	96.100	3.319.040	574.973	312.773	4.206.786
2022	562.200	697.830	193.340	126.120	35.907	89.737	324.413	74.471	435.500	947.900	203.520	48.020	188.620	95.650	147.165	97.610	3.366.548	582.471	318.984	4.268.003
2023	565.800	704.760	196.660	127.120	36.111	89.718	324.404	74.656	434.900	949.200	204.440	48.030	190.170	96.250	154.941	98.720	3.386.475	586.916	322.489	4.295.880
2024	571.900	714.320	199.970	128.020	36.357	90.171	325.106	74.270	432.700	946.100	205.060	48.130	191.410	96.750	154.713	99.340	3.398.029	589.790	326.498	4.314.317
2025	580.400	727.030	203.180	128.520	36.822	91.131	327.978	73.737	432.300	943.200	206.780	48.440	192.320	96.850	154.452	99.440	3.420.580	590.867	331.133	4.342.580
2026	580.400	736.920	206.380	128.920	37.409	92.369	331.917	72.295	431.600	943.100	208.880	48.650	192.930	96.850	153.993	99.450	3.435.460	590.445	336.158	4.362.063
2027	580.400	745.790	211.280	128.910	38.098	93.827	335.543	71.068	432.900	945.700	209.980	48.850	193.130	96.550	153.665	99.150	3.452.828	588.808	343.205	4.384.841
2028	580.400	753.180	214.770	128.290	38.644	95.300	339.405	70.064	434.300	948.300	211.080	49.570	193.030	95.650	153.232	98.660	3.469.467	585.694	348.714	4.403.875
2029	580.400	758.360	217.260	127.070	38.996	96.457	343.001	68.939	435.100	951.900	212.080	50.080	192.330	94.550	152.816	97.770	3.483.737	580.659	352.713	4.417.109
2030	580.400	760.690	217.660	125.040	39.108	97.322	345.503	67.535	435.700	956.000	212.480	50.470	190.920	92.900	152.248	96.880	3.493.491	573.275	354.090	4.420.856

Anmerkungen: BW: Die Voraussrechnung in BW hat den Zielhorizont 2025. Für die Folgejahre wird der Wert aus 2025 unverändert fortgeschrieben.

1 Schüler
 1.1 Allgemeinbildende Schulen
 1.1.3 Sekundarbereich I (Klassenstufen 5 und 6)

Jahr	BW	BY	BE	BB	HB	HH	HE	MV	NI	NW	RP	SL	SN	ST	SH	TH	w. FL	o. FL	StSt	D
2016	199.215	220.644	60.590	39.375	11.169	30.093	108.777	24.679	148.691	326.183	67.969	16.047	62.978	32.574	50.745	33.240	1.138.271	192.846	101.852	1.432.969
2017	196.900	220.680	62.070	40.530	11.559	30.605	109.049	24.919	146.200	322.400	67.520	16.165	64.220	33.500	50.939	33.250	1.129.853	196.419	104.234	1.430.506
2018	198.000	225.330	63.580	42.350	11.890	31.414	111.110	25.818	145.600	327.400	70.010	16.565	66.560	34.400	51.988	34.160	1.146.003	203.288	106.884	1.456.175
2019	198.900	228.040	64.600	43.460	12.179	31.512	111.330	26.900	146.000	332.500	70.700	16.755	67.800	35.200	53.062	34.970	1.157.287	208.330	108.291	1.473.908
2020	199.600	229.370	65.700	44.370	12.295	31.213	109.943	27.593	146.000	332.900	70.320	16.955	68.030	35.300	53.286	35.170	1.158.374	210.463	109.208	1.478.045
2021	200.100	231.820	67.820	45.180	12.322	30.958	110.117	28.075	145.000	329.600	71.150	17.355	68.640	35.300	53.428	35.570	1.158.570	212.765	111.100	1.482.435
2022	200.400	234.680	69.540	45.080	12.269	30.825	111.066	27.310	143.100	327.100	71.150	17.455	68.940	35.300	53.358	35.970	1.158.309	212.600	112.634	1.483.543
2023	203.300	239.720	70.960	44.980	12.470	31.255	111.280	26.351	144.000	328.800	71.050	16.965	69.140	35.500	53.453	36.170	1.168.568	212.141	114.685	1.495.394
2024	208.300	245.280	71.870	45.180	12.810	32.091	112.429	26.169	144.200	328.100	71.850	16.865	69.650	35.900	53.483	36.280	1.180.507	213.179	116.771	1.510.457
2025	213.900	250.970	72.780	45.380	13.179	32.792	114.802	26.268	144.000	327.700	72.950	17.265	69.950	35.900	53.418	35.880	1.195.005	213.378	118.751	1.527.134
2026	213.900	252.350	73.080	45.590	13.445	33.244	116.846	25.794	144.600	329.200	74.150	17.665	69.950	35.400	53.114	35.480	1.201.825	212.214	119.769	1.533.808
2027	213.900	250.560	72.480	45.480	13.584	33.592	117.883	24.924	145.200	331.000	74.250	17.965	69.650	34.900	52.929	35.380	1.203.687	210.334	119.656	1.533.677
2028	213.900	250.940	71.870	44.570	13.558	33.953	118.595	24.514	145.600	332.800	73.450	18.075	69.140	34.300	52.789	35.190	1.206.149	207.714	119.381	1.533.244
2029	213.900	252.350	71.260	43.260	13.459	34.258	119.018	24.120	145.900	334.500	73.450	18.075	68.440	33.700	52.716	34.790	1.209.909	204.310	118.977	1.533.196
2030	213.900	253.250	70.860	41.950	13.372	34.465	119.089	23.725	145.600	335.500	73.450	18.075	67.530	33.000	52.549	34.390	1.211.413	200.595	118.697	1.530.705

Anmerkungen: BW: Die Voraussrechnung in BW hat den Zielhorizont 2025. Für die Folgejahre wird der Wert aus 2025 unverändert fortgeschrieben.

1 Schüler
1.1 Allgemeinbildende Schulen
1.1.3 Sekundarbereich I (Klassenstufe 7 bis 10)

Jahr	BW	BY	BE	BB	HB	HH	HE	MV	NI	NW	RP	SL	SN	ST	SH	TH	w. FL	o. FL	StSt	D
2016	368.855	432.249	101.443	72.069	21.957	54.530	203.819	42.729	284.957	637.712	141.880	29.021	108.285	57.788	97.737	58.963	2.196.230	339.834	177.930	2.713.994
2017	369.000	424.970	104.200	73.000	22.034	55.699	205.430	43.275	306.100	641.100	137.270	29.205	109.060	57.000	95.720	59.090	2.208.795	341.425	181.933	2.732.153
2018	369.800	417.160	107.900	73.910	22.328	56.414	208.861	43.698	302.100	635.600	131.560	28.905	110.880	57.150	92.785	58.990	2.186.771	344.628	186.642	2.718.041
2019	367.600	414.370	112.100	75.210	22.509	57.417	214.055	43.853	297.300	623.500	129.680	29.385	112.530	57.550	91.326	59.100	2.167.216	348.243	192.026	2.707.485
2020	362.200	417.980	116.400	77.720	23.019	58.057	214.612	44.659	294.800	619.400	130.170	29.585	115.160	58.500	91.709	59.810	2.160.456	355.849	197.476	2.713.781
2021	360.800	421.570	120.000	79.130	23.320	58.353	213.956	45.628	292.800	617.800	130.760	30.075	117.320	59.600	92.709	60.530	2.160.470	362.208	201.673	2.724.351
2022	361.800	463.150	123.800	81.040	23.638	58.912	213.347	47.161	292.400	620.800	132.370	30.565	119.680	60.350	93.807	61.640	2.208.239	369.871	206.350	2.784.460
2023	362.500	465.040	125.700	82.140	23.641	58.463	213.124	48.305	290.900	620.400	133.390	31.065	121.030	60.750	101.488	62.550	2.217.907	374.775	207.804	2.800.486
2024	363.600	469.040	128.100	82.840	23.547	58.080	212.677	48.101	288.500	618.000	133.210	31.265	121.760	60.850	101.230	63.060	2.217.522	376.611	209.727	2.803.860
2025	366.500	476.060	130.400	83.140	23.643	58.339	213.176	47.469	288.300	615.500	133.830	31.175	122.370	60.950	101.034	63.560	2.225.575	377.489	212.382	2.815.446
2026	366.500	484.570	133.300	83.330	23.964	59.125	215.071	46.501	287.000	613.900	134.730	30.985	122.980	61.450	100.879	63.970	2.233.635	378.231	216.389	2.828.255
2027	366.500	495.230	138.800	83.430	24.514	60.235	217.660	46.144	287.700	614.700	135.730	30.885	123.480	61.650	100.736	63.770	2.249.141	378.474	223.549	2.851.164
2028	366.500	502.240	142.900	83.720	25.086	61.347	220.810	45.550	288.700	615.500	137.630	31.495	123.890	61.350	100.443	63.470	2.263.318	377.980	229.333	2.870.631
2029	366.500	506.010	146.000	83.810	25.537	62.199	223.983	44.819	289.200	617.400	138.630	32.005	123.890	60.850	100.100	62.980	2.273.828	376.349	233.736	2.883.913
2030	366.500	507.440	146.800	83.090	25.736	62.857	226.414	43.810	290.100	620.500	139.030	32.395	123.390	59.900	99.699	62.490	2.282.078	372.680	235.393	2.890.151

Anmerkungen: BW: Die Voraussrechnung in BW hat den Zielhorizont 2025. Für die Folgejahre wird der Wert aus 2025 unverändert fortgeschrieben.

1 Schüler
1.1 Allgemeinbildende Schulen
1.1.3 Sekundarbereich I
1.1.3.1 Schulartunabhängige Orientierungsstufe

Jahr	BW	BY	BE	BB	HB	HH	HE	MV	NI	NW	RP	SL	SN	ST	SH	TH	w. FL	o. FL	StSt	D
2016	376	601	50.598	37.074	-	406	14.915	-	-	-	-	-	-	-	-	-	15.892	37.074	51.004	103.970
2017	400	600	52.000	38.200	-	471	15.360	-	-	-	-	-	-	-	-	-	16.360	38.200	52.471	107.031
2018	400	600	53.400	40.000	-	453	15.634	-	-	-	-	-	-	-	-	-	16.634	40.000	53.853	110.487
2019	400	600	54.400	41.000	-	435	15.626	-	-	-	-	-	-	-	-	-	16.626	41.000	54.835	112.461
2020	400	600	55.400	41.900	-	420	15.415	-	-	-	-	-	-	-	-	-	16.415	41.900	55.820	114.135
2021	400	600	57.300	42.700	-	248	15.415	-	-	-	-	-	-	-	-	-	16.415	42.700	57.548	116.663
2022	400	600	58.900	42.600	-	100	15.526	-	-	-	-	-	-	-	-	-	16.526	42.600	59.000	118.126
2023	400	600	60.200	42.500	-	100	15.543	-	-	-	-	-	-	-	-	-	16.543	42.500	60.300	119.343
2024	400	600	61.000	42.700	-	97	15.697	-	-	-	-	-	-	-	-	-	16.697	42.700	61.097	120.494
2025	400	600	61.800	42.900	-	96	16.023	-	-	-	-	-	-	-	-	-	17.023	42.900	61.896	121.819
2026	400	600	62.100	43.100	-	93	16.305	-	-	-	-	-	-	-	-	-	17.305	43.100	62.193	122.598
2027	400	600	61.500	43.000	-	91	16.448	-	-	-	-	-	-	-	-	-	17.448	43.000	61.591	122.039
2028	400	600	61.000	42.100	-	89	16.546	-	-	-	-	-	-	-	-	-	17.546	42.100	61.089	120.735
2029	400	600	60.500	40.900	-	89	16.605	-	-	-	-	-	-	-	-	-	17.605	40.900	60.589	119.094
2030	400	600	60.100	40.300	-	85	16.615	-	-	-	-	-	-	-	-	-	17.615	40.300	60.185	118.100

Anmerkungen: BW: Die Vorausrechnung in BW hat den Zielhorizont 2025. Für die Folgejahre wird der Wert aus 2025 unverändert fortgeschrieben.

1 Schüler
 1.1 Allgemeinbildende Schulen
 1.1.3 Sekundarbereich I
 1.1.3.2 Hauptschule (Klassenstufe 5 bis 9/10)

Jahr	BW	BY	BE	BB	HB	HH	HE	MV	NI	NW	RP	SL	SN	ST	SH	TH	w. FL	o. FL	StSt	D
2016	83.728	202.975	-	-	-	-	23.659	-	33.006	87.998	440	-	-	-	-	-	431.806	-	-	431.806
2017	69.900	200.370	-	-	-	-	21.741	-	28.900	74.900	400	-	-	-	-	-	396.211	-	-	396.211
2018	59.400	198.540	-	-	-	-	21.249	-	26.200	65.400	400	-	-	-	-	-	371.189	-	-	371.189
2019	52.100	197.600	-	-	-	-	21.191	-	24.100	58.400	400	-	-	-	-	-	353.791	-	-	353.791
2020	47.300	197.550	-	-	-	-	21.369	-	23.000	54.300	400	-	-	-	-	-	343.919	-	-	343.919
2021	44.700	198.110	-	-	-	-	21.270	-	22.200	50.700	500	-	-	-	-	-	337.480	-	-	337.480
2022	43.500	199.690	-	-	-	-	20.564	-	21.800	49.000	500	-	-	-	-	-	335.054	-	-	335.054
2023	42.900	201.280	-	-	-	-	20.144	-	21.600	48.100	500	-	-	-	-	-	334.524	-	-	334.524
2024	42.900	203.530	-	-	-	-	19.923	-	21.300	46.900	500	-	-	-	-	-	335.053	-	-	335.053
2025	43.300	206.590	-	-	-	-	19.895	-	21.300	46.000	500	-	-	-	-	-	337.585	-	-	337.585
2026	43.300	209.110	-	-	-	-	19.945	-	21.200	45.400	500	-	-	-	-	-	339.455	-	-	339.455
2027	43.300	211.310	-	-	-	-	20.130	-	21.300	45.400	500	-	-	-	-	-	341.940	-	-	341.940
2028	43.300	213.190	-	-	-	-	20.388	-	21.400	45.500	500	-	-	-	-	-	344.278	-	-	344.278
2029	43.300	214.400	-	-	-	-	20.608	-	21.400	45.700	500	-	-	-	-	-	345.908	-	-	345.908
2030	43.300	214.640	-	-	-	-	20.733	-	21.500	45.900	500	-	-	-	-	-	346.573	-	-	346.573

Anmerkungen: BW: Die Voraussrechnung in BW hat den Zielhorizont 2025. Für die Folgejahre wird der Wert aus 2025 unverändert fortgeschrieben.

1 Schüler
1.1 Allgemeinbildende Schulen
1.1.3 Sekundarbereich I
1.1.3.2 Hauptschule
1.1.3.2.1 Klassenstufe 5 und 6

Jahr	BW	BY	BE	BB	HB	HH	HE	MV	NI	NW	RP	SL	SN	ST	SH	TH	w. FL	o. FL	StSt	D
2016	16.585	67.514	-	-	-	-	4.065	-	6.466	15.581	143	-	-	-	-	-	110.354	-	-	110.354
2017	14.600	66.800	-	-	-	-	3.606	-	5.900	14.500	100	-	-	-	-	-	105.506	-	-	105.506
2018	13.800	67.610	-	-	-	-	3.661	-	5.900	14.300	100	-	-	-	-	-	105.371	-	-	105.371
2019	13.600	68.140	-	-	-	-	3.523	-	5.900	14.300	100	-	-	-	-	-	105.563	-	-	105.563
2020	13.100	68.400	-	-	-	-	3.427	-	5.900	14.100	100	-	-	-	-	-	105.027	-	-	105.027
2021	12.900	68.970	-	-	-	-	3.369	-	5.900	13.300	200	-	-	-	-	-	104.639	-	-	104.639
2022	13.000	69.710	-	-	-	-	3.336	-	5.800	12.700	200	-	-	-	-	-	104.746	-	-	104.746
2023	13.100	71.080	-	-	-	-	3.305	-	5.800	12.800	200	-	-	-	-	-	106.285	-	-	106.285
2024	13.500	72.570	-	-	-	-	3.320	-	5.800	12.700	200	-	-	-	-	-	108.090	-	-	108.090
2025	13.800	74.220	-	-	-	-	3.381	-	5.800	12.700	200	-	-	-	-	-	110.101	-	-	110.101
2026	13.800	74.550	-	-	-	-	3.438	-	5.800	12.800	200	-	-	-	-	-	110.588	-	-	110.588
2027	13.800	73.960	-	-	-	-	3.466	-	5.900	12.800	200	-	-	-	-	-	110.126	-	-	110.126
2028	13.800	74.080	-	-	-	-	3.485	-	5.900	12.900	200	-	-	-	-	-	110.365	-	-	110.365
2029	13.800	74.500	-	-	-	-	3.496	-	5.900	13.000	200	-	-	-	-	-	110.896	-	-	110.896
2030	13.800	74.760	-	-	-	-	3.499	-	5.900	13.000	200	-	-	-	-	-	111.159	-	-	111.159

Anmerkungen: BW: Die Vorausrechnung in BW hat den Zielhorizont 2025. Für die Folgejahre wird der Wert aus 2025 unverändert fortgeschrieben.

1 Schüler
1.1 Allgemeinbildende Schulen
1.1.3 Sekundarbereich I
1.1.3.2 Hauptschule
1.1.3.2.2 Klassenstufe 7 bis 9/10

Jahr	BW	BY	BE	BB	HB	HH	HE	MV	NI	NW	RP	SL	SN	ST	SH	TH	w. FL	o. FL	StSt	D
2016	67.143	135.461	-	-	-	-	19.594	-	26.540	72.417	297	-	-	-	-	-	321.452	-	-	321.452
2017	55.300	133.570	-	-	-	-	18.135	-	23.000	60.400	300	-	-	-	-	-	290.705	-	-	290.705
2018	45.600	130.930	-	-	-	-	17.588	-	20.300	51.100	300	-	-	-	-	-	265.818	-	-	265.818
2019	38.500	129.460	-	-	-	-	17.668	-	18.200	44.100	300	-	-	-	-	-	248.228	-	-	248.228
2020	34.200	129.150	-	-	-	-	17.942	-	17.100	40.200	300	-	-	-	-	-	238.892	-	-	238.892
2021	31.800	129.140	-	-	-	-	17.901	-	16.300	37.400	300	-	-	-	-	-	232.841	-	-	232.841
2022	30.500	129.980	-	-	-	-	17.228	-	16.000	36.300	300	-	-	-	-	-	230.308	-	-	230.308
2023	29.800	130.200	-	-	-	-	16.839	-	15.800	35.300	300	-	-	-	-	-	228.239	-	-	228.239
2024	29.400	130.960	-	-	-	-	16.603	-	15.500	34.200	300	-	-	-	-	-	226.963	-	-	226.963
2025	29.500	132.370	-	-	-	-	16.514	-	15.500	33.300	300	-	-	-	-	-	227.484	-	-	227.484
2026	29.500	134.560	-	-	-	-	16.507	-	15.400	32.600	300	-	-	-	-	-	228.867	-	-	228.867
2027	29.500	137.350	-	-	-	-	16.664	-	15.400	32.600	300	-	-	-	-	-	231.814	-	-	231.814
2028	29.500	139.110	-	-	-	-	16.903	-	15.500	32.600	300	-	-	-	-	-	233.913	-	-	233.913
2029	29.500	139.900	-	-	-	-	17.112	-	15.500	32.700	300	-	-	-	-	-	235.012	-	-	235.012
2030	29.500	139.880	-	-	-	-	17.234	-	15.600	32.900	300	-	-	-	-	-	235.414	-	-	235.414

Anmerkungen: BW: Die Voraussrechnung in BW hat den Zielhorizont 2025. Für die Folgejahre wird der Wert aus 2025 unverändert fortgeschrieben.

1 Schüler
 1.1 Allgemeinbildende Schulen
 1.1.3 Sekundarbereich I
 1.1.3.3 Schularten mit mehreren Bildungsgängen (Klassenstufe 5 bis 10)

Jahr	BW	BY	BE	BB	HB	HH	HE	MV	NI	NW	RP	SL	SN	ST	SH	TH	w. FL	o. FL	StSt	D
2016	-	-	-	32.735	187	-	6.622	42.682	93.705	54.664	82.892	49	106.975	45.601	9.576	44.908	247.508	272.901	187	520.596
2017	-	-	-	33.000	102	-	6.845	43.171	97.600	65.400	79.000	50	107.100	45.500	5.291	44.900	254.186	273.671	102	527.959
2018	-	-	-	33.400	50	-	6.751	44.365	98.500	71.400	76.100	50	109.400	45.900	1.682	45.100	254.483	278.165	50	532.698
2019	-	-	-	34.100	-	-	6.527	45.518	97.700	73.100	74.600	50	111.200	46.400	39	45.400	252.016	282.618	-	534.634
2020	-	-	-	35.200	-	-	6.375	46.322	97.100	73.100	74.200	50	112.500	46.900	-	45.700	250.825	286.622	-	537.447
2021	-	-	-	35.900	-	-	6.315	47.123	96.800	73.100	74.700	50	113.800	47.400	-	46.200	250.965	290.423	-	541.388
2022	-	-	-	36.800	-	-	6.259	47.269	96.500	73.700	75.600	50	115.400	47.900	-	46.900	252.109	294.269	-	546.378
2023	-	-	-	37.400	-	-	6.182	47.174	96.200	74.500	75.900	50	116.500	48.400	-	47.500	252.832	296.974	-	549.806
2024	-	-	-	37.700	-	-	6.157	47.010	95.500	74.900	76.400	50	117.200	48.600	-	47.800	253.007	298.310	-	551.317
2025	-	-	-	37.900	-	-	6.182	46.910	95.700	75.100	77.200	50	117.800	48.600	-	47.900	254.232	299.110	-	553.342
2026	-	-	-	38.000	-	-	6.234	46.106	95.900	75.900	78.100	50	118.200	48.700	-	47.900	256.184	298.906	-	555.090
2027	-	-	-	38.000	-	-	6.291	45.079	96.000	76.300	78.600	50	118.300	48.600	-	47.600	257.241	297.579	-	554.820
2028	-	-	-	38.100	-	-	6.357	44.453	96.300	76.500	79.200	50	118.300	48.300	-	47.300	258.407	296.453	-	554.860
2029	-	-	-	38.200	-	-	6.423	43.767	96.700	76.700	79.700	50	117.900	47.900	-	46.600	259.573	294.367	-	553.940
2030	-	-	-	37.900	-	-	6.467	42.986	96.700	77.000	79.800	50	117.200	47.200	-	46.100	260.017	291.386	-	551.403

Anmerkungen: HB + SH: Schulart auslaufend.

1 Schüler
1.1 Allgemeinbildende Schulen
1.1.3 Sekundarbereich I
1.1.3.3 Schularten mit mehreren Bildungsgängen
1.1.3.3.1 Klassenstufe 5 und 6

Jahr	BW	BY	BE	BB	HB	HH	HE	MV	NI	NW	RP	SL	SN	ST	SH	TH	w. FL	o. FL	StSt	D
2016	-	-	-	-	-	-	1.935	20.574	32.509	22.658	24.376	14	37.310	13.191	-	15.066	81.492	86.141	-	167.633
2017	-	-	-	-	-	-	1.923	20.556	31.800	22.700	23.900	15	37.700	13.800	-	15.000	80.338	87.056	-	167.394
2018	-	-	-	-	-	-	1.962	21.542	31.400	23.200	24.800	15	38.800	14.200	-	15.400	81.377	89.942	-	171.319
2019	-	-	-	-	-	-	1.929	22.515	31.500	23.700	25.200	15	39.300	14.500	-	15.700	82.344	92.015	-	174.359
2020	-	-	-	-	-	-	1.893	23.051	31.500	23.500	25.100	15	39.200	14.600	-	15.800	82.008	92.651	-	174.659
2021	-	-	-	-	-	-	1.881	23.466	31.300	23.500	25.400	15	39.500	14.600	-	16.000	82.096	93.566	-	175.662
2022	-	-	-	-	-	-	1.883	22.870	30.900	24.100	25.500	15	39.700	14.600	-	16.200	82.398	93.370	-	175.768
2023	-	-	-	-	-	-	1.877	22.108	31.100	24.400	25.400	15	39.800	14.700	-	16.300	82.792	92.908	-	175.700
2024	-	-	-	-	-	-	1.892	21.959	31.100	24.300	25.800	15	40.100	14.800	-	16.300	83.107	93.159	-	176.266
2025	-	-	-	-	-	-	1.930	22.043	31.100	24.300	26.300	15	40.300	14.800	-	16.100	83.645	93.243	-	176.888
2026	-	-	-	-	-	-	1.962	21.647	31.200	24.400	26.800	15	40.300	14.700	-	15.900	84.377	92.547	-	176.924
2027	-	-	-	-	-	-	1.980	20.916	31.300	24.600	26.800	15	40.100	14.500	-	15.700	84.695	91.216	-	175.911
2028	-	-	-	-	-	-	1.991	20.571	31.400	24.700	26.500	15	39.800	14.200	-	15.600	84.606	90.171	-	174.777
2029	-	-	-	-	-	-	1.998	20.241	31.500	24.800	26.500	15	39.400	14.000	-	15.300	84.813	88.941	-	173.754
2030	-	-	-	-	-	-	1.999	19.910	31.400	24.900	26.500	15	38.900	13.700	-	15.100	84.814	87.610	-	172.424

1 Schüler
1.1 Allgemeinbildende Schulen
1.1.3 Sekundarbereich I
1.1.3.3 Schularten mit mehreren Bildungsgängen
1.1.3.3.2 Klassenstufe 7 bis 10

Jahr	BW	BY	BE	BB	HB	HH	HE	MV	NI	NW	RP	SL	SN	ST	SH	TH	w. FL	o. FL	StSt	D
2016	-	-	-	32.735	187	-	4.687	22.108	61.196	32.006	58.516	35	69.665	32.410	9.576	29.842	166.016	186.760	187	352.963
2017	-	-	-	33.000	102	-	4.922	22.615	65.800	42.700	55.100	35	69.400	31.700	5.291	29.900	173.848	186.615	102	360.565
2018	-	-	-	33.400	50	-	4.789	22.823	67.100	48.200	51.300	35	70.600	31.700	1.682	29.700	173.106	188.223	50	361.379
2019	-	-	-	34.100	-	-	4.598	23.003	66.200	49.400	49.400	35	71.900	31.900	39	29.700	169.672	190.603	-	360.275
2020	-	-	-	35.200	-	-	4.482	23.271	65.600	49.600	49.100	35	73.300	32.300	-	29.900	168.817	193.971	-	362.788
2021	-	-	-	35.900	-	-	4.434	23.657	65.500	49.600	49.300	35	74.300	32.800	-	30.200	168.869	196.857	-	365.726
2022	-	-	-	36.800	-	-	4.376	24.399	65.600	49.600	50.100	35	75.700	33.300	-	30.700	169.711	200.899	-	370.610
2023	-	-	-	37.400	-	-	4.305	25.066	65.100	50.100	50.500	35	76.700	33.700	-	31.200	170.040	204.066	-	374.106
2024	-	-	-	37.700	-	-	4.265	25.051	64.400	50.600	50.600	35	77.100	33.800	-	31.500	169.900	205.151	-	375.051
2025	-	-	-	37.900	-	-	4.252	24.867	64.600	50.800	50.900	35	77.500	33.800	-	31.800	170.587	205.867	-	376.454
2026	-	-	-	38.000	-	-	4.272	24.459	64.700	51.500	51.300	35	77.900	34.000	-	32.000	171.807	206.359	-	378.166
2027	-	-	-	38.000	-	-	4.311	24.163	64.700	51.700	51.800	35	78.200	34.100	-	31.900	172.546	206.363	-	378.909
2028	-	-	-	38.100	-	-	4.366	23.882	64.900	51.800	52.700	35	78.500	34.100	-	31.700	173.801	206.282	-	380.083
2029	-	-	-	38.200	-	-	4.425	23.526	65.200	51.900	53.200	35	78.500	33.900	-	31.300	174.760	205.426	-	380.186
2030	-	-	-	37.900	-	-	4.468	23.076	65.300	52.100	53.300	35	78.300	33.500	-	31.000	175.203	203.776	-	378.979

Anmerkungen: HB + SH: Schulart auslaufend.

1 Schüler
1.1 Allgemeinbildende Schulen
1.1.3 Sekundarbereich I
1.1.3.4 Realschule (Klassenstufe 5 bis 10)

Jahr	BW	BY	BE	BB	HB	HH	HE	MV	NI	NW	RP	SL	SN	ST	SH	TH	w. FL	o. FL	StSt	D
2016	219.116	242.649	-	-	-	-	66.509	-	83.869	235.524	3.613	1.010	-	-	-	-	852.290	-	-	852.290
2017	214.300	237.880	-	-	-	-	67.474	-	74.200	221.600	3.600	1.050	-	-	-	-	820.104	-	-	820.104
2018	211.800	236.280	-	-	-	-	65.638	-	69.500	214.800	3.600	1.050	-	-	-	-	802.668	-	-	802.668
2019	209.300	235.380	-	-	-	-	64.911	-	66.400	209.400	3.600	1.050	-	-	-	-	790.041	-	-	790.041
2020	204.500	237.100	-	-	-	-	64.214	-	65.100	207.600	3.600	1.050	-	-	-	-	783.164	-	-	783.164
2021	204.200	238.920	-	-	-	-	63.392	-	64.300	202.100	3.600	1.050	-	-	-	-	777.562	-	-	777.562
2022	204.500	242.080	-	-	-	-	63.462	-	63.900	199.400	3.600	1.050	-	-	-	-	777.992	-	-	777.992
2023	205.700	245.600	-	-	-	-	63.468	-	63.900	197.800	3.600	1.050	-	-	-	-	781.118	-	-	781.118
2024	207.600	248.910	-	-	-	-	63.478	-	63.700	193.600	3.600	1.050	-	-	-	-	781.938	-	-	781.938
2025	210.500	253.360	-	-	-	-	63.857	-	63.500	190.400	3.600	1.050	-	-	-	-	786.267	-	-	786.267
2026	210.500	256.980	-	-	-	-	64.577	-	63.300	188.100	3.800	1.050	-	-	-	-	788.307	-	-	788.307
2027	210.500	260.380	-	-	-	-	65.261	-	63.500	188.600	3.800	1.050	-	-	-	-	793.091	-	-	793.091
2028	210.500	263.180	-	-	-	-	66.043	-	63.800	189.100	3.700	1.050	-	-	-	-	797.373	-	-	797.373
2029	210.500	265.190	-	-	-	-	66.841	-	63.800	189.700	3.700	1.050	-	-	-	-	800.781	-	-	800.781
2030	210.500	266.230	-	-	-	-	67.451	-	64.000	190.500	3.800	1.050	-	-	-	-	803.531	-	-	803.531

Anmerkungen: BW: (ab 2026): Eine Fortschreibung bis 2030 ist nicht möglich, daher wurde ab 2026 der Wert für 2025 fortgeschrieben.; BY: Ohne Schüler in Berufsintegrationsklassen (für berufsschulpflichtige Asylbewerber und Flüchtlinge) an Wirtschaftsschulen.

1 Schüler
1.1 Allgemeinbildende Schulen
1.1.3 Sekundarbereich I
1.1.3.4 Realschule
1.1.3.4.1 Klassenstufe 5 und 6

Jahr	BW	BY	BE	BB	HB	HH	HE	MV	NI	NW	RP	SL	SN	ST	SH	TH	w. FL	o. FL	StSt	D
2016	66.252	67.235	-	-	-	-	14.003	-	21.259	68.337	1.150	334	-	-	-	-	238.570	-	-	238.570
2017	65.700	67.250	-	-	-	-	13.946	-	20.600	65.900	1.100	350	-	-	-	-	234.846	-	-	234.846
2018	65.800	68.830	-	-	-	-	14.164	-	20.600	67.000	1.200	350	-	-	-	-	237.944	-	-	237.944
2019	65.900	69.760	-	-	-	-	14.198	-	20.600	68.500	1.200	350	-	-	-	-	240.508	-	-	240.508
2020	66.000	70.170	-	-	-	-	14.020	-	20.600	67.000	1.200	350	-	-	-	-	239.340	-	-	239.340
2021	66.100	70.950	-	-	-	-	14.039	-	20.500	63.800	1.200	350	-	-	-	-	236.939	-	-	236.939
2022	66.200	71.870	-	-	-	-	14.156	-	20.200	61.300	1.200	350	-	-	-	-	235.276	-	-	235.276
2023	67.200	73.420	-	-	-	-	14.183	-	20.300	61.600	1.200	350	-	-	-	-	238.253	-	-	238.253
2024	68.800	75.160	-	-	-	-	14.329	-	20.400	61.500	1.200	350	-	-	-	-	241.739	-	-	241.739
2025	70.700	76.920	-	-	-	-	14.629	-	20.300	61.400	1.200	350	-	-	-	-	245.499	-	-	245.499
2026	70.700	77.420	-	-	-	-	14.887	-	20.400	61.700	1.300	350	-	-	-	-	246.757	-	-	246.757
2027	70.700	76.890	-	-	-	-	15.018	-	20.500	62.000	1.300	350	-	-	-	-	246.758	-	-	246.758
2028	70.700	76.950	-	-	-	-	15.108	-	20.600	62.300	1.200	350	-	-	-	-	247.208	-	-	247.208
2029	70.700	77.360	-	-	-	-	15.161	-	20.600	62.600	1.200	350	-	-	-	-	247.971	-	-	247.971
2030	70.700	77.630	-	-	-	-	15.170	-	20.600	62.800	1.200	350	-	-	-	-	248.450	-	-	248.450

Anmerkungen: BW: (ab 2026): Eine Fortschreibung bis 2030 ist nicht möglich, daher wurde ab 2026 der Wert für 2025 fortgeschrieben.; BY: Ohne Schüler in Berufsintegrationsklassen (für berufsschulpflichtige Asylbewerber und Flüchtlinge) an Wirtschaftsschulen.

1 Schüler
1.1 Allgemeinbildende Schulen
1.1.3 Sekundarbereich I
1.1.3.4 Realschule
1.1.3.4.2 Klassenstufe 7 bis 10

Jahr	BW	BY	BE	BB	HB	HH	HE	MV	NI	NW	RP	SL	SN	ST	SH	TH	w. FL	o. FL	StSt	D
2016	152.864	175.414	-	-	-	-	52.506	-	62.610	167.187	2.463	676	-	-	-	-	613.720	-	-	613.720
2017	148.600	170.630	-	-	-	-	53.528	-	53.600	155.700	2.500	700	-	-	-	-	585.258	-	-	585.258
2018	146.000	167.450	-	-	-	-	51.474	-	48.900	147.800	2.400	700	-	-	-	-	564.724	-	-	564.724
2019	143.400	165.620	-	-	-	-	50.713	-	45.800	140.900	2.400	700	-	-	-	-	549.533	-	-	549.533
2020	138.500	166.930	-	-	-	-	50.194	-	44.500	140.600	2.400	700	-	-	-	-	543.824	-	-	543.824
2021	138.100	167.970	-	-	-	-	49.353	-	43.800	138.300	2.400	700	-	-	-	-	540.623	-	-	540.623
2022	138.300	170.210	-	-	-	-	49.306	-	43.700	138.100	2.400	700	-	-	-	-	542.716	-	-	542.716
2023	138.500	172.180	-	-	-	-	49.285	-	43.600	136.200	2.400	700	-	-	-	-	542.865	-	-	542.865
2024	138.800	173.750	-	-	-	-	49.149	-	43.300	132.100	2.400	700	-	-	-	-	540.199	-	-	540.199
2025	139.800	176.440	-	-	-	-	49.228	-	43.200	129.000	2.400	700	-	-	-	-	540.768	-	-	540.768
2026	139.800	179.560	-	-	-	-	49.690	-	42.900	126.400	2.500	700	-	-	-	-	541.550	-	-	541.550
2027	139.800	183.490	-	-	-	-	50.243	-	43.000	126.600	2.500	700	-	-	-	-	546.333	-	-	546.333
2028	139.800	186.230	-	-	-	-	50.935	-	43.200	126.800	2.500	700	-	-	-	-	550.165	-	-	550.165
2029	139.800	187.830	-	-	-	-	51.680	-	43.200	127.100	2.500	700	-	-	-	-	552.810	-	-	552.810
2030	139.800	188.600	-	-	-	-	52.281	-	43.400	127.700	2.600	700	-	-	-	-	555.081	-	-	555.081

Anmerkungen: BW: (ab 2026): Eine Fortschreibung bis 2030 ist nicht möglich, daher wurde ab 2026 der Wert für 2025 fortgeschrieben.; BY: Ohne Schüler in Berufsintegrationsklassen (für berufsschulpflichtige Asylbewerber und Flüchtlinge) an Wirtschaftsschulen.

1 Schüler
 1.1 Allgemeinbildende Schulen
 1.1.3 Sekundarbereich I
 1.1.3.5 Gymnasium (Klassenstufe 5 bis 9/10)

Jahr	BW	BY	BE	BB	HB	HH	HE	MV	NI	NW	RP	SL	SN	ST	SH	TH	w. FL	o. FL	StSt	D
2016	197.228	200.416	41.550	27.945	7.467	35.660	127.642	17.988	155.103	324.184	85.472	15.774	62.527	35.233	49.671	33.044	1.155.490	176.737	84.677	1.416.904
2017	199.000	200.500	42.400	28.300	7.440	36.451	130.325	17.956	181.300	323.700	84.700	15.900	64.200	35.400	50.286	33.100	1.185.711	178.956	86.291	1.450.958
2018	201.500	200.720	43.600	28.400	7.436	37.235	137.503	17.988	181.800	322.400	84.800	16.000	66.000	36.000	51.418	33.500	1.196.141	181.888	88.271	1.466.300
2019	202.000	202.430	44.600	28.900	7.455	37.598	143.712	18.003	182.200	322.400	85.200	16.400	67.100	36.500	52.429	33.800	1.206.771	184.303	89.653	1.480.727
2020	202.900	205.540	46.100	29.800	7.477	37.676	143.706	18.584	182.500	322.200	85.800	16.600	68.600	36.900	53.239	34.200	1.212.485	188.084	91.253	1.491.822
2021	203.800	209.020	47.200	30.400	7.462	37.884	144.157	19.136	181.900	323.700	86.600	17.000	70.000	37.400	53.701	34.700	1.219.878	191.636	92.546	1.504.060
2022	204.700	248.450	48.100	31.200	7.468	38.153	145.124	19.718	181.200	325.300	87.400	17.100	71.000	37.600	54.035	35.200	1.263.309	194.718	93.721	1.551.748
2023	206.000	250.130	48.400	31.500	7.468	38.287	145.833	19.986	181.200	325.200	88.000	17.100	71.400	37.700	61.600	35.600	1.275.063	196.186	94.155	1.565.404
2024	208.700	253.970	49.400	31.800	7.468	38.728	146.588	19.813	180.600	324.600	88.100	17.100	71.900	37.900	61.447	35.700	1.281.105	197.113	95.596	1.573.814
2025	212.100	258.970	49.900	31.800	7.468	39.300	148.222	19.452	180.300	323.500	89.000	17.200	72.200	38.000	61.533	35.800	1.290.825	197.252	96.668	1.584.745
2026	212.100	262.610	51.100	31.800	7.468	39.970	150.240	18.986	179.900	324.100	90.000	17.300	72.400	37.900	61.471	35.700	1.297.721	196.786	98.538	1.593.045
2027	212.100	265.790	52.900	31.900	7.468	40.695	152.035	18.947	180.500	324.800	90.600	17.500	72.500	37.800	61.456	35.600	1.304.781	196.747	101.063	1.602.591
2028	212.100	268.410	54.500	32.100	7.468	41.314	153.854	18.668	181.100	325.700	91.200	17.800	72.400	37.300	61.335	35.400	1.311.499	195.868	103.282	1.610.649
2029	212.100	270.310	55.100	32.000	7.468	41.783	155.503	18.335	181.300	327.200	91.700	18.000	72.100	36.700	61.219	35.200	1.317.332	194.335	104.351	1.616.018
2030	212.100	271.310	54.700	31.000	7.468	42.153	156.636	17.843	181.600	328.600	91.900	18.100	71.400	36.000	61.002	34.800	1.321.248	191.043	104.321	1.616.612

Anmerkungen: BW: Die Voraussrechnung in BW hat den Zielhorizont 2025. Für die Folgejahre wird der Wert aus 2025 unverändert fortgeschrieben.

1 Schüler
1.1 Allgemeinbildende Schulen
1.1.3 Sekundarbereich I
1.1.3.5 Gymnasium
1.1.3.5.1 Klassenstufe 5 und 6

Jahr	BW	BY	BE	BB	HB	HH	HE	MV	NI	NW	RP	SL	SN	ST	SH	TH	w. FL	o. FL	StSt	D
2016	81.274	83.273	4.628	1.792	2.909	15.640	50.836	1.352	64.246	130.380	29.815	6.667	25.365	14.211	20.498	13.002	466.989	55.722	23.177	545.888
2017	81.500	83.990	4.500	1.800	2.921	15.608	50.594	1.473	63.700	128.600	30.000	6.700	26.200	14.400	20.879	13.000	465.963	56.873	23.029	545.865
2018	82.700	86.130	4.500	1.800	2.909	15.897	51.653	1.416	63.700	131.200	31.500	6.900	27.400	14.800	21.266	13.400	475.049	58.816	23.306	557.171
2019	83.000	87.300	4.500	1.900	2.912	16.109	52.111	1.469	63.900	133.500	31.800	7.000	28.100	15.100	21.730	13.700	480.341	60.269	23.521	564.131
2020	83.300	87.860	4.500	1.900	2.912	16.035	51.590	1.523	63.900	134.300	31.500	7.100	28.400	15.100	21.557	13.800	481.107	60.723	23.447	565.277
2021	83.500	88.860	4.500	1.900	2.912	16.053	51.835	1.545	63.400	133.400	31.900	7.300	28.700	15.100	21.608	13.900	481.803	61.145	23.465	566.413
2022	83.600	90.040	4.500	1.900	2.912	16.084	52.439	1.487	62.600	132.300	31.800	7.300	28.800	15.100	21.627	14.100	481.706	61.387	23.496	566.589
2023	84.900	92.110	4.500	1.900	2.912	16.323	52.636	1.419	63.000	132.800	31.800	7.100	28.900	15.200	21.717	14.200	486.063	61.619	23.735	571.417
2024	87.000	94.370	4.500	1.900	2.912	16.771	53.228	1.408	63.100	132.600	32.200	7.000	29.100	15.400	21.764	14.200	491.262	62.008	24.183	577.453
2025	89.300	96.590	4.500	1.900	2.912	17.149	54.377	1.413	63.000	132.400	32.800	7.200	29.200	15.400	21.752	14.100	497.419	62.013	24.561	583.993
2026	89.300	97.120	4.500	1.900	2.912	17.395	55.362	1.387	63.300	133.000	33.400	7.400	29.200	15.100	21.639	13.900	500.521	61.487	24.807	586.815
2027	89.300	96.460	4.500	1.900	2.912	17.587	55.861	1.341	63.500	133.700	33.500	7.600	29.100	14.900	21.568	13.900	501.489	61.141	24.999	587.629
2028	89.300	96.660	4.500	1.900	2.912	17.785	56.205	1.319	63.700	134.400	33.100	7.600	28.900	14.600	21.516	13.800	502.481	60.519	25.197	588.197
2029	89.300	97.230	4.500	1.800	2.912	17.953	56.409	1.297	63.800	135.000	33.100	7.600	28.600	14.300	21.488	13.700	503.927	59.697	25.365	588.989
2030	89.300	97.580	4.500	1.100	2.912	18.070	56.442	1.276	63.700	135.400	33.100	7.600	28.200	14.000	21.421	13.500	504.543	58.076	25.482	588.101

Anmerkungen: BW: Die Voraussrechnung in BW hat den Zielhorizont 2025. Für die Folgejahre wird der Wert aus 2025 unverändert fortgeschrieben.

1 Schüler
1.1 Allgemeinbildende Schulen
1.1.3 Sekundarbereich I
1.1.3.5 Gymnasium
1.1.3.5.2 Klassenstufe 7 bis 9

Jahr	BW	BY	BE	BB	HB	HH	HE	MV	NI	NW	RP	SL	SN	ST	SH	TH	w. FL	o. FL	StSt	D
2016	115.954	117.143	36.922	26.153	4.398	20.020	71.430	16.636	90.352	192.800	43.208	9.107	37.162	21.022	27.983	20.042	667.977	121.015	61.340	850.332
2017	115.100	116.510	37.900	26.500	4.371	20.843	73.002	16.483	89.700	194.100	41.900	9.200	38.000	21.000	28.175	20.100	667.687	122.083	63.114	852.884
2018	113.500	114.590	39.100	26.600	4.380	21.338	73.086	16.572	90.400	190.000	41.400	9.100	38.600	21.200	28.896	20.100	660.972	123.072	64.818	848.862
2019	113.500	115.130	40.100	27.000	4.413	21.489	73.636	16.534	90.100	187.800	41.600	9.400	39.000	21.400	29.382	20.100	660.548	124.034	66.002	850.584
2020	114.400	117.680	41.600	27.900	4.433	21.641	73.943	17.061	90.400	186.700	42.700	9.500	40.200	21.800	30.307	20.400	665.630	127.361	67.674	860.665
2021	115.100	120.160	42.700	28.500	4.420	21.831	74.733	17.591	90.100	189.200	43.400	9.700	41.300	22.300	30.621	20.800	673.014	130.491	68.951	872.456
2022	115.900	119.600	43.600	29.300	4.424	22.069	74.816	18.231	90.600	191.900	43.900	9.800	42.200	22.500	30.964	21.100	677.480	133.331	70.093	880.904
2023	115.800	120.290	43.900	29.600	4.424	21.964	74.866	18.567	89.800	191.200	43.800	10.000	42.500	22.500	30.655	21.400	676.411	134.567	70.288	881.266
2024	116.400	122.100	44.900	29.900	4.424	21.957	75.176	18.405	89.400	190.800	44.000	10.100	42.800	22.500	30.817	21.500	678.793	135.105	71.281	885.179
2025	117.400	124.170	45.400	29.900	4.424	22.151	75.884	18.039	88.900	189.900	44.000	10.000	43.000	22.600	30.776	21.700	681.030	135.239	71.975	888.244
2026	117.400	127.120	46.600	29.900	4.424	22.575	76.531	17.599	89.000	190.000	44.300	9.900	43.200	22.800	30.940	21.800	685.191	135.299	73.599	894.089
2027	117.400	130.110	48.400	30.000	4.424	23.108	77.778	17.606	89.300	190.000	45.000	9.900	43.400	22.900	30.886	21.700	690.374	135.606	75.932	901.912
2028	117.400	131.610	50.000	30.200	4.424	23.529	79.164	17.349	89.400	190.200	45.900	10.200	43.500	22.700	30.856	21.600	694.730	135.349	77.953	908.032
2029	117.400	131.930	50.600	30.200	4.424	23.830	80.287	17.038	89.700	191.100	46.100	10.400	43.500	22.400	30.697	21.500	697.614	134.638	78.854	911.106
2030	117.400	131.670	50.200	29.900	4.424	24.083	80.904	16.567	90.000	192.100	46.100	10.500	43.200	22.000	30.629	21.300	699.303	132.967	78.707	910.977

Anmerkungen: BW: Die Vorausrechnung in BW hat den Zielhorizont 2025. Für die Folgejahre wird der Wert aus 2025 unverändert fortgeschrieben.

1 Schüler
1.1 Allgemeinbildende Schulen
1.1.3 Sekundarbereich I
1.1.3.5 Gymnasium
1.1.3.5.3 Klassenstufe 10

Jahr	BW	BY	BE	BB	HB	HH	HE	MV	NI	NW	RP	SL	SN	ST	SH	TH	w. FL	o. FL	StSt	D
2016	-	-	-	-	160	-	5.376	-	505	1.004	12.449	-	-	-	1.190	-	20.524	-	160	20.684
2017	2.400	-	-	-	148	-	6.729	-	27.900	1.000	12.800	-	-	-	1.232	-	52.061	-	148	52.209
2018	5.300	-	-	-	147	-	12.764	-	27.700	1.200	11.900	-	-	-	1.256	-	60.120	-	147	60.267
2019	5.500	-	-	-	130	-	17.965	-	28.200	1.100	11.800	-	-	-	1.317	-	65.882	-	130	66.012
2020	5.200	-	-	-	132	-	18.173	-	28.200	1.200	11.600	-	-	-	1.375	-	65.748	-	132	65.880
2021	5.200	-	-	-	130	-	17.589	-	28.400	1.100	11.300	-	-	-	1.472	-	65.061	-	130	65.191
2022	5.200	38.810	-	-	132	-	17.869	-	28.000	1.100	11.700	-	-	-	1.444	-	104.123	-	132	104.255
2023	5.300	37.730	-	-	132	-	18.331	-	28.400	1.200	12.400	-	-	-	9.228	-	112.589	-	132	112.721
2024	5.300	37.500	-	-	132	-	18.184	-	28.100	1.200	11.900	-	-	-	8.866	-	111.050	-	132	111.182
2025	5.400	38.210	-	-	132	-	17.961	-	28.400	1.200	12.200	-	-	-	9.005	-	112.376	-	132	112.508
2026	5.400	38.370	-	-	132	-	18.347	-	27.600	1.100	12.300	-	-	-	8.892	-	112.009	-	132	112.141
2027	5.400	39.220	-	-	132	-	18.396	-	27.700	1.100	12.100	-	-	-	9.002	-	112.918	-	132	113.050
2028	5.400	40.140	-	-	132	-	18.485	-	28.000	1.100	12.200	-	-	-	8.963	-	114.288	-	132	114.420
2029	5.400	41.150	-	-	132	-	18.807	-	27.800	1.100	12.500	-	-	-	9.034	-	115.791	-	132	115.923
2030	5.400	42.060	-	-	132	-	19.290	-	27.900	1.100	12.700	-	-	-	8.952	-	117.402	-	132	117.534

Anmerkungen: BW: (ab 2026): Eine Fortschreibung bis 2030 ist nicht möglich, daher wurde ab 2026 der Wert für 2025 fortgeschrieben.; BY (2022): Das neu eingeführte grundständig neunjährige Gymnasium erreicht die Jahrgangsstufe 10.

1 Schüler
 1.1 Allgemeinbildende Schulen
 1.1.3 Sekundarbereich I
 1.1.3.6 Integrierte Gesamtschule (Klassenstufe 5 bis 10)

Jahr	BW	BY	BE	BB	HB	HH	HE	MV	NI	NW	RP	SL	SN	ST	SH	TH	w. FL	o. FL	StSt	D
2016	55.047	1.768	66.572	11.811	24.431	46.351	67.944	6.245	64.468	243.542	36.235	27.385	-	8.890	86.888	13.528	583.277	40.474	137.354	761.105
2017	69.700	1.780	68.500	12.170	25.050	47.172	67.826	6.567	66.800	259.300	35.900	27.500	-	8.950	88.795	13.600	617.601	41.287	140.722	799.610
2018	82.300	1.780	71.100	12.580	25.706	47.908	68.119	6.664	68.300	270.000	35.500	27.500	-	9.000	89.412	13.800	642.911	42.044	144.714	829.669
2019	90.300	1.800	74.200	12.780	26.253	48.657	68.228	6.720	69.600	273.700	35.400	27.800	-	9.200	89.678	14.100	656.506	42.800	149.110	848.416
2020	94.100	1.820	77.000	13.290	26.884	48.917	68.344	6.825	69.900	276.100	35.300	28.000	-	9.350	89.519	14.300	663.083	43.765	152.801	859.649
2021	95.100	1.840	79.700	13.490	27.245	48.899	68.457	6.918	69.500	278.900	35.300	28.500	-	9.450	90.214	14.400	667.811	44.258	155.844	867.913
2022	96.300	1.920	82.700	13.790	27.507	49.192	68.448	6.959	69.000	281.600	35.200	29.000	-	9.450	90.912	14.700	672.380	44.899	159.399	876.678
2023	97.900	1.890	84.300	13.990	27.711	49.027	68.227	6.967	68.900	284.700	35.200	29.000	-	9.450	91.119	14.800	676.936	45.207	161.038	883.181
2024	99.300	1.910	85.800	14.090	27.957	49.025	68.274	6.921	68.500	287.200	35.200	29.100	-	9.550	91.055	15.000	680.539	45.561	162.782	888.882
2025	100.900	1.940	87.700	14.190	28.422	49.389	68.798	6.858	68.400	289.300	35.200	29.300	-	9.550	90.706	14.900	684.544	45.498	165.511	895.553
2026	100.900	1.970	89.400	14.300	29.009	49.931	69.572	6.701	68.200	290.600	35.200	29.400	-	9.550	90.309	15.000	686.151	45.551	168.340	900.042
2027	100.900	1.990	93.000	14.290	29.698	50.634	70.292	6.557	68.500	291.600	35.200	29.400	-	9.450	89.995	15.100	687.877	45.397	173.332	906.606
2028	100.900	2.000	95.400	14.290	30.244	51.458	71.081	6.466	68.600	292.500	35.200	29.800	-	9.350	89.681	15.100	689.762	45.206	177.102	912.070
2029	100.900	2.020	97.700	14.280	30.596	52.120	71.833	6.368	68.800	293.600	35.200	30.100	-	9.250	89.385	15.100	691.838	44.998	180.416	917.252
2030	100.900	2.020	98.900	14.180	30.708	52.598	72.356	6.246	68.800	294.900	35.200	30.400	-	9.050	89.036	15.100	693.612	44.576	182.206	920.394

Anmerkungen: BW: Die Vorausrechnung in BW hat den Zielhorizont 2025. Für die Folgejahre wird der Wert aus 2025 unverändert fortgeschrieben.

1 Schüler
1.1 Allgemeinbildende Schulen
1.1.3 Sekundarbereich I
1.1.3.6 Integrierte Gesamtschule
1.1.3.6.1 Klassenstufe 5 und 6

Jahr	BW	BY	BE	BB	HB	HH	HE	MV	NI	NW	RP	SL	SN	ST	SH	TH	w. FL	o. FL	StSt	D
2016	30.919	635	4.610	259	8.077	13.498	22.127	2.576	23.049	86.645	12.064	8.837	-	4.993	29.430	4.929	213.706	12.757	26.185	252.648
2017	30.800	640	4.800	270	8.464	13.958	22.720	2.719	23.100	88.100	12.000	8.900	-	5.100	29.260	5.000	215.520	13.089	27.222	255.831
2018	31.500	650	4.900	280	8.811	14.476	23.119	2.691	22.900	89.000	12.000	9.100	-	5.200	29.923	5.100	218.192	13.271	28.187	259.650
2019	32.200	670	4.900	280	9.097	14.377	23.021	2.728	23.000	89.800	12.000	9.200	-	5.400	30.534	5.300	220.425	13.708	28.374	262.507
2020	32.800	670	5.000	290	9.213	14.172	22.687	2.819	23.000	91.300	12.000	9.300	-	5.400	30.928	5.300	222.685	13.809	28.385	264.879
2021	33.100	670	5.200	290	9.240	14.069	22.664	2.863	22.800	92.900	12.000	9.500	-	5.400	31.025	5.400	224.659	13.953	28.509	267.121
2022	33.200	680	5.300	290	9.187	14.051	22.803	2.764	22.500	94.000	12.000	9.600	-	5.400	30.936	5.400	225.719	13.854	28.538	268.111
2023	33.700	690	5.400	290	9.388	14.232	22.810	2.647	22.700	94.500	12.000	9.300	-	5.400	30.940	5.400	226.640	13.737	29.020	269.397
2024	34.500	710	5.500	290	9.728	14.604	23.028	2.627	22.700	94.300	12.000	9.300	-	5.500	30.922	5.500	227.460	13.917	29.832	271.209
2025	35.400	720	5.600	290	10.097	14.914	23.507	2.637	22.700	94.200	12.000	9.500	-	5.500	30.866	5.400	228.893	13.827	30.611	273.331
2026	35.400	720	5.600	300	10.363	15.114	23.920	2.588	22.800	94.600	12.000	9.700	-	5.400	30.676	5.400	229.816	13.688	31.077	274.581
2027	35.400	720	5.600	290	10.502	15.264	24.129	2.501	22.900	95.200	12.000	9.800	-	5.300	30.561	5.500	230.710	13.591	31.366	275.667
2028	35.400	720	5.500	290	10.476	15.422	24.273	2.461	22.900	95.800	12.000	9.900	-	5.300	30.475	5.500	231.468	13.551	31.398	276.417
2029	35.400	720	5.400	280	10.377	15.553	24.359	2.421	23.000	96.400	12.000	9.900	-	5.200	30.431	5.500	232.210	13.401	31.330	276.941
2030	35.400	730	5.400	280	10.290	15.642	24.373	2.381	22.900	96.700	12.000	9.900	-	5.100	30.334	5.500	232.337	13.261	31.332	276.930

Anmerkungen: BW: Die Voraussrechnung in BW hat den Zielhorizont 2025. Für die Folgejahre wird der Wert aus 2025 unverändert fortgeschrieben.

1 Schüler
1.1 Allgemeinbildende Schulen
1.1.3 Sekundarbereich I
1.1.3.6 Integrierte Gesamtschule
1.1.3.6.2 Klassenstufe 7 bis 9

Jahr	BW	BY	BE	BB	HB	HH	HE	MV	NI	NW	RP	SL	SN	ST	SH	TH	w. FL	o. FL	StSt	D
2016	23.563	975	44.833	8.818	12.023	24.014	35.975	3.082	32.355	123.571	18.857	15.380	-	3.361	47.020	6.791	297.696	22.052	80.870	400.618
2017	36.600	960	46.700	9.100	12.480	24.393	35.971	3.276	34.100	134.200	18.700	15.300	-	3.300	48.425	6.800	324.256	22.476	83.573	430.305
2018	44.800	970	48.500	9.400	12.669	24.847	35.562	3.296	35.800	138.400	18.400	15.200	-	3.300	48.703	6.900	337.835	22.896	86.016	446.747
2019	48.200	960	50.900	9.500	13.006	25.333	36.058	3.296	35.800	139.100	18.400	15.500	-	3.300	47.186	6.900	341.204	22.996	89.239	453.439
2020	48.800	970	52.800	9.900	13.380	25.593	36.375	3.261	35.800	139.800	18.300	15.500	-	3.400	47.440	7.100	342.985	23.661	91.773	458.419
2021	49.400	990	54.700	10.100	13.758	25.898	36.567	3.370	35.400	140.300	18.300	15.900	-	3.500	48.306	7.200	345.163	24.170	94.356	463.689
2022	50.500	1.000	56.800	10.300	14.024	25.697	36.116	3.501	35.500	142.400	18.300	16.100	-	3.500	49.042	7.400	348.958	24.701	96.521	470.180
2023	51.200	1.010	57.900	10.400	13.825	25.352	35.887	3.588	35.100	144.600	18.300	16.400	-	3.500	48.991	7.400	351.488	24.888	97.077	473.453
2024	51.700	1.010	58.900	10.500	13.806	25.194	35.856	3.539	34.800	146.800	18.300	16.500	-	3.500	48.939	7.500	353.905	25.039	97.900	476.844
2025	52.000	1.030	60.200	10.500	13.877	25.329	36.063	3.445	34.500	147.900	18.300	16.400	-	3.500	48.559	7.500	354.752	24.945	99.406	479.103
2026	52.000	1.060	61.500	10.600	14.293	25.746	36.279	3.333	34.600	148.300	18.300	16.200	-	3.600	48.564	7.600	355.303	25.133	101.539	481.975
2027	52.000	1.070	64.100	10.600	14.787	26.313	36.797	3.329	34.700	148.200	18.300	16.200	-	3.600	48.326	7.600	355.593	25.129	105.200	485.922
2028	52.000	1.080	65.900	10.600	15.268	26.752	37.420	3.284	34.700	148.400	18.300	16.600	-	3.500	48.200	7.600	356.700	24.984	107.920	489.604
2029	52.000	1.100	67.700	10.600	15.561	27.057	37.932	3.231	34.900	149.100	18.300	16.900	-	3.500	47.897	7.600	358.129	24.931	110.318	493.378
2030	52.000	1.080	68.600	10.500	15.647	27.303	38.211	3.138	35.000	150.000	18.300	17.100	-	3.400	47.761	7.600	359.452	24.638	111.550	495.640

Anmerkungen: BW: Die Voraussrechnung in BW hat den Zielhorizont 2025. Für die Folgejahre wird der Wert aus 2025 unverändert fortgeschrieben.

1 Schüler
1.1 Allgemeinbildende Schulen
1.1.3 Sekundarbereich I
1.1.3.6 Integrierte Gesamtschule
1.1.3.6.3 Klassenstufe 10

Jahr	BW	BY	BE	BB	HB	HH	HE	MV	NI	NW	RP	SL	SN	ST	SH	TH	w. FL	o. FL	StSt	D
2016	565	158	17.129	2.734	4.331	8.839	9.842	587	9.064	33.326	5.314	3.168	-	536	10.438	1.808	71.875	5.665	30.299	107.839
2017	2.300	180	17.000	2.800	4.106	8.821	9.135	572	9.600	37.000	5.200	3.300	-	550	11.110	1.800	77.825	5.722	29.927	113.474
2018	6.000	160	17.700	2.900	4.226	8.585	9.438	677	9.600	42.600	5.100	3.200	-	500	10.786	1.800	86.884	5.877	30.511	123.272
2019	9.900	170	18.400	3.000	4.150	8.947	9.149	696	10.800	44.800	5.000	3.100	-	500	11.958	1.900	94.877	6.096	31.497	132.470
2020	12.500	180	19.200	3.100	4.291	9.152	9.282	745	11.100	45.000	5.000	3.200	-	550	11.151	1.900	97.413	6.295	32.643	136.351
2021	12.600	180	19.800	3.100	4.247	8.932	9.226	685	11.300	45.700	5.000	3.100	-	550	10.883	1.800	97.989	6.135	32.979	137.103
2022	12.600	240	20.600	3.200	4.296	9.444	9.529	694	11.000	45.200	4.900	3.300	-	550	10.934	1.900	97.703	6.344	34.340	138.387
2023	13.000	190	21.000	3.300	4.498	9.443	9.530	732	11.100	45.600	4.900	3.300	-	550	11.188	2.000	98.808	6.582	34.941	140.331
2024	13.100	190	21.400	3.300	4.423	9.227	9.390	755	11.000	46.100	4.900	3.300	-	550	11.194	2.000	99.174	6.605	35.050	140.829
2025	13.500	190	21.900	3.400	4.448	9.146	9.228	776	11.200	47.200	4.900	3.400	-	550	11.281	2.000	100.899	6.726	35.494	143.119
2026	13.500	190	22.300	3.400	4.353	9.071	9.373	780	10.800	47.700	4.900	3.500	-	550	11.069	2.000	101.032	6.730	35.724	143.486
2027	13.500	200	23.300	3.400	4.409	9.057	9.366	727	10.900	48.200	4.900	3.400	-	550	11.108	2.000	101.574	6.677	36.766	145.017
2028	13.500	200	24.000	3.400	4.500	9.284	9.388	721	11.000	48.300	4.900	3.300	-	550	11.006	2.000	101.594	6.671	37.784	146.049
2029	13.500	200	24.600	3.400	4.658	9.510	9.542	716	10.900	48.100	4.900	3.300	-	550	11.057	2.000	101.499	6.666	38.768	146.933
2030	13.500	210	24.900	3.400	4.771	9.653	9.772	727	10.900	48.200	4.900	3.400	-	550	10.941	2.000	101.823	6.677	39.324	147.824

Anmerkungen: BW: (ab 2026): Eine Fortschreibung bis 2030 ist nicht möglich, daher wurde ab 2026 der Wert für 2025 fortgeschrieben.; Bei den Integrierten Gesamtschulen wird in der amtlichen Schulstatistik in BW nicht zwischen G8- und G9-Bildungsgängen unterschieden. Daher sind in Klassenstufe 10 sowohl Schülerinnen und Schüler in Stufe 10 des G9-Bildungsgangs als auch Schülerinnen und Schüler der E-Stufe des G8-Bildungsgangs enthalten.

1 Schüler
 1.1 Allgemeinbildende Schulen
 1.1.3 Sekundarbereich I
 1.1.3.7 Freie Waldorfschule (Klassenstufe 5 bis 10)

Jahr	BW	BY	BE	BB	HB	HH	HE	MV	NI	NW	RP	SL	SN	ST	SH	TH	w. FL	o. FL	StSt	D
2016	11.374	4.144	2.137	755	542	1.609	2.700	493	3.497	7.999	1.197	601	830	536	2.347	723	33.859	3.337	4.288	41.484
2017	11.400	4.140	2.270	760	520	1.613	2.749	500	3.500	8.000	1.190	600	880	550	2.287	740	33.866	3.430	4.403	41.699
2018	11.200	4.200	2.280	780	513	1.635	2.948	499	3.400	8.400	1.170	600	940	550	2.261	750	34.179	3.519	4.428	42.126
2019	11.200	4.240	2.400	790	505	1.642	3.110	512	3.300	8.400	1.180	580	1.030	550	2.242	770	34.252	3.652	4.547	42.451
2020	11.400	4.400	2.500	800	497	1.660	3.117	521	3.200	8.400	1.190	580	1.090	550	2.237	780	34.524	3.741	4.657	42.922
2021	11.500	4.570	2.520	820	490	1.683	3.114	526	3.100	8.300	1.210	570	1.160	550	2.222	800	34.586	3.856	4.693	43.135
2022	11.600	4.760	2.540	830	487	1.695	3.135	525	3.100	8.300	1.220	570	1.220	600	2.218	810	34.903	3.985	4.722	43.610
2023	11.700	4.930	2.660	830	487	1.707	3.149	529	3.100	8.300	1.240	570	1.270	600	2.222	820	35.211	4.049	4.854	44.114
2024	11.800	5.070	2.670	830	487	1.724	3.154	526	3.100	8.300	1.260	570	1.310	600	2.211	840	35.465	4.106	4.881	44.452
2025	12.100	5.240	2.680	830	487	1.749	3.174	517	3.100	8.300	1.280	580	1.320	600	2.213	840	35.987	4.107	4.916	45.010
2026	12.100	5.330	2.680	820	487	1.778	3.217	502	3.100	8.400	1.280	590	1.330	600	2.213	850	36.230	4.102	4.945	45.277
2027	12.100	5.400	2.780	820	487	1.810	3.249	485	3.100	8.400	1.280	590	1.330	600	2.214	850	36.333	4.085	5.077	45.495
2028	12.100	5.480	2.770	800	487	1.842	3.284	477	3.100	8.400	1.280	610	1.330	600	2.216	860	36.470	4.067	5.099	45.636
2029	12.100	5.520	2.860	790	487	1.868	3.321	469	3.100	8.400	1.280	610	1.330	600	2.212	870	36.543	4.059	5.215	45.817
2030	12.100	5.560	2.860	760	487	1.889	3.354	460	3.100	8.500	1.280	610	1.320	550	2.210	880	36.714	3.970	5.236	45.920

Anmerkungen: BW: Die Vorausrechnung in BW hat den Zielhorizont 2025. Für die Folgejahre wird der Wert aus 2025 unverändert fortgeschrieben.

1 Schüler
1.1 Allgemeinbildende Schulen
1.1.3 Sekundarbereich I
1.1.3.7 Freie Waldorfschule
1.1.3.7.1 Klassenstufe 5 und 6

Jahr	BW	BY	BE	BB	HB	HH	HE	MV	NI	NW	RP	SL	SN	ST	SH	TH	w. FL	o. FL	StSt	D
2016	3.809	1.386	754	250	183	549	896	177	1.162	2.582	421	195	303	179	817	243	11.268	1.152	1.486	13.906
2017	3.900	1.400	770	260	174	568	900	171	1.100	2.600	420	200	320	200	800	250	11.320	1.201	1.512	14.033
2018	3.800	1.510	780	270	170	588	917	169	1.100	2.700	410	200	360	200	799	260	11.436	1.259	1.538	14.233
2019	3.800	1.570	800	280	170	591	922	188	1.100	2.700	400	190	400	200	798	270	11.480	1.338	1.561	14.379
2020	4.000	1.670	800	280	170	586	911	200	1.100	2.700	420	190	430	200	801	270	11.792	1.380	1.556	14.728
2021	4.100	1.770	820	290	170	588	914	201	1.100	2.700	450	190	440	200	795	270	12.019	1.401	1.578	14.998
2022	4.000	1.780	840	290	170	590	923	189	1.100	2.700	450	190	440	200	795	270	11.938	1.389	1.600	14.927
2023	4.000	1.820	860	290	170	600	926	177	1.100	2.700	450	200	440	200	796	270	11.992	1.377	1.630	14.999
2024	4.100	1.870	870	290	170	619	935	175	1.100	2.700	450	200	450	200	797	280	12.152	1.395	1.659	15.206
2025	4.300	1.920	880	290	170	633	955	175	1.100	2.700	450	200	450	200	800	280	12.425	1.395	1.683	15.503
2026	4.300	1.940	880	290	170	642	972	172	1.100	2.700	450	200	450	200	799	280	12.461	1.392	1.692	15.545
2027	4.300	1.930	880	290	170	650	981	166	1.100	2.700	450	200	450	200	800	280	12.461	1.386	1.700	15.547
2028	4.300	1.930	870	280	170	657	987	163	1.100	2.700	450	210	440	200	798	290	12.475	1.373	1.697	15.545
2029	4.300	1.940	860	280	170	663	990	161	1.100	2.700	450	210	440	200	797	290	12.487	1.371	1.693	15.551
2030	4.300	1.950	860	270	170	668	991	158	1.100	2.700	450	210	430	200	794	290	12.495	1.348	1.698	15.541

Anmerkungen: BW: Die Vorausrechnung in BW hat den Zielhorizont 2025. Für die Folgejahre wird der Wert aus 2025 unverändert fortgeschrieben.

1 Schüler
1.1 Allgemeinbildende Schulen
1.1.3 Sekundarbereich I
1.1.3.7 Freie Waldorfschule
1.1.3.7.2 Klassenstufe 7 bis 10

Jahr	BW	BY	BE	BB	HB	HH	HE	MV	NI	NW	RP	SL	SN	ST	SH	TH	w. FL	o. FL	StSt	D
2016	7.565	2.758	1.383	505	359	1.060	1.804	316	2.335	5.417	776	406	527	357	1.530	480	22.591	2.185	2.802	27.578
2017	7.500	2.740	1.500	500	346	1.045	1.849	329	2.400	5.400	770	400	560	350	1.487	490	22.546	2.229	2.891	27.666
2018	7.400	2.690	1.500	510	343	1.047	2.031	330	2.300	5.700	760	400	580	350	1.462	490	22.743	2.260	2.890	27.893
2019	7.400	2.670	1.600	510	335	1.051	2.188	324	2.200	5.700	780	390	630	350	1.444	500	22.772	2.314	2.986	28.072
2020	7.400	2.730	1.700	520	327	1.074	2.206	321	2.100	5.700	770	390	660	350	1.436	510	22.732	2.361	3.101	28.194
2021	7.400	2.800	1.700	530	320	1.095	2.200	325	2.000	5.600	760	380	720	350	1.427	530	22.567	2.455	3.115	28.137
2022	7.600	2.980	1.700	540	317	1.105	2.212	336	2.000	5.600	770	380	780	400	1.423	540	22.965	2.596	3.122	28.683
2023	7.700	3.110	1.800	540	317	1.107	2.223	352	2.000	5.600	790	370	830	400	1.426	550	23.219	2.672	3.224	29.115
2024	7.700	3.200	1.800	540	317	1.105	2.219	351	2.000	5.600	810	370	860	400	1.414	560	23.313	2.711	3.222	29.246
2025	7.800	3.320	1.800	540	317	1.116	2.219	342	2.000	5.600	830	380	870	400	1.413	560	23.562	2.712	3.233	29.507
2026	7.800	3.390	1.800	530	317	1.136	2.245	330	2.000	5.700	830	390	880	400	1.414	570	23.769	2.710	3.253	29.732
2027	7.800	3.470	1.900	530	317	1.160	2.268	319	2.000	5.700	830	390	880	400	1.414	570	23.872	2.699	3.377	29.948
2028	7.800	3.550	1.900	520	317	1.185	2.297	314	2.000	5.700	830	400	890	400	1.418	570	23.995	2.694	3.402	30.091
2029	7.800	3.580	2.000	510	317	1.205	2.331	308	2.000	5.700	830	400	890	400	1.415	580	24.056	2.688	3.522	30.266
2030	7.800	3.610	2.000	490	317	1.221	2.363	302	2.000	5.800	830	400	890	350	1.416	590	24.219	2.622	3.538	30.379

Anmerkungen: BW: Die Vorausrechnung in BW hat den Zielhorizont 2025. Für die Folgejahre wird der Wert aus 2025 unverändert fortgeschrieben.

1 Schüler
 1.1 Allgemeinbildende Schulen
 1.1.3 Sekundarbereich I
 1.1.3.8 Abendhauptschule

Jahr	BW	BY	BE	BB	HB	HH	HE	MV	NI	NW	RP	SL	SN	ST	SH	TH	w. FL	o. FL	StSt	D
2016	-	-	335	-	177	-	637	-	-	-	-	-	-	-	-	-	637	-	512	1.149
2017	-	-	300	-	205	-	296	-	-	-	-	-	-	-	-	-	296	-	505	801
2018	-	-	300	-	197	-	291	-	-	-	-	-	-	-	-	-	291	-	497	788
2019	-	-	300	-	159	-	285	-	-	-	-	-	-	-	-	-	285	-	459	744
2020	-	-	300	-	140	-	276	-	-	-	-	-	-	-	-	-	276	-	440	716
2021	-	-	300	-	129	-	267	-	-	-	-	-	-	-	-	-	267	-	429	696
2022	-	-	300	-	129	-	260	-	-	-	-	-	-	-	-	-	260	-	429	689
2023	-	-	300	-	129	-	257	-	-	-	-	-	-	-	-	-	257	-	429	686
2024	-	-	300	-	129	-	256	-	-	-	-	-	-	-	-	-	256	-	429	685
2025	-	-	300	-	129	-	255	-	-	-	-	-	-	-	-	-	255	-	429	684
2026	-	-	300	-	129	-	256	-	-	-	-	-	-	-	-	-	256	-	429	685
2027	-	-	300	-	129	-	258	-	-	-	-	-	-	-	-	-	258	-	429	687
2028	-	-	300	-	129	-	260	-	-	-	-	-	-	-	-	-	260	-	429	689
2029	-	-	300	-	129	-	263	-	-	-	-	-	-	-	-	-	263	-	429	692
2030	-	-	300	-	129	-	267	-	-	-	-	-	-	-	-	-	267	-	429	696

Anmerkungen:

1 Schüler
1.1 Allgemeinbildende Schulen
1.1.3 Sekundarbereich I
1.1.3.9 Abendrealschule

Jahr	BW	BY	BE	BB	HB	HH	HE	MV	NI	NW	RP	SL	SN	ST	SH	TH	w. FL	o. FL	StSt	D
2016	1.201	340	841	1.124	322	597	1.968	-	-	9.984	-	249	931	102	-	-	13.742	2.157	1.760	17.659
2017	1.200	380	800	1.100	276	597	1.863	-	-	10.600	-	270	1.100	100	-	-	14.313	2.300	1.673	18.286
2018	1.200	370	800	1.100	316	597	1.838	-	-	10.600	-	270	1.100	100	-	-	14.278	2.300	1.713	18.291
2019	1.200	360	800	1.100	316	597	1.794	-	-	10.600	-	260	1.000	100	-	-	14.214	2.200	1.713	18.127
2020	1.200	340	800	1.100	316	597	1.739	-	-	10.600	-	260	1.000	100	-	-	14.139	2.200	1.713	18.052
2021	1.200	330	800	1.000	316	597	1.686	-	-	10.600	-	260	1.000	100	-	-	14.076	2.100	1.713	17.889
2022	1.200	330	800	900	316	597	1.635	-	-	10.600	-	250	1.000	100	-	-	14.015	2.000	1.713	17.728
2023	1.200	330	800	900	316	597	1.601	-	-	10.600	-	260	1.000	100	-	-	13.991	2.000	1.713	17.704
2024	1.200	330	800	900	316	597	1.579	-	-	10.600	-	260	1.000	100	-	-	13.969	2.000	1.713	17.682
2025	1.100	330	800	900	316	597	1.572	-	-	10.600	-	260	1.000	100	-	-	13.862	2.000	1.713	17.575
2026	1.100	320	800	900	316	597	1.571	-	-	10.600	-	260	1.000	100	-	-	13.851	2.000	1.713	17.564
2027	1.100	320	800	900	316	597	1.579	-	-	10.600	-	260	1.000	100	-	-	13.859	2.000	1.713	17.572
2028	1.100	320	800	900	316	597	1.592	-	-	10.600	-	260	1.000	100	-	-	13.872	2.000	1.713	17.585
2029	1.100	320	800	900	316	597	1.605	-	-	10.600	-	270	1.000	100	-	-	13.895	2.000	1.713	17.608
2030	1.100	330	800	900	316	597	1.623	-	-	10.600	-	260	1.000	100	-	-	13.913	2.000	1.713	17.626

Anmerkungen: BW: Die Vorausrechnung in BW hat den Zielhorizont 2025. Für die Folgejahre wird der Wert aus 2025 unverändert fortgeschrieben.

1 Schüler
1.1 Allgemeinbildende Schulen
1.1.4 Sekundarbereich II

Jahr	BW	BY	BE	BB	HB	HH	HE	MV	NI	NW	RP	SL	SN	ST	SH	TH	w. FL	o. FL	StSt	D
2016	115.167	126.929	52.396	31.789	9.662	32.137	71.488	17.133	100.117	271.310	52.200	11.524	35.245	19.223	38.056	19.738	786.791	123.128	94.195	1.004.114
2017	111.000	120.160	51.100	30.850	9.654	32.062	68.929	17.291	71.590	277.700	52.070	11.720	35.080	19.400	37.818	20.120	750.987	122.741	92.816	966.544
2018	107.700	115.780	51.200	30.520	9.906	32.101	62.850	17.166	71.240	286.200	52.250	11.700	35.000	19.200	38.214	20.150	745.934	122.036	93.207	961.177
2019	106.800	111.690	52.500	30.770	10.228	32.444	58.910	17.169	73.270	293.200	51.030	11.600	35.500	19.000	38.062	20.170	744.562	122.609	95.172	962.343
2020	108.500	110.990	54.000	31.000	10.309	33.316	59.899	17.101	98.520	297.500	50.020	11.610	36.120	19.000	38.118	20.290	775.157	123.511	97.625	996.293
2021	110.000	109.180	55.700	31.200	10.324	34.086	64.345	17.180	99.280	295.400	48.920	11.600	36.650	18.950	38.462	20.310	777.187	124.290	100.110	1.001.587
2022	110.200	73.510	57.300	31.700	10.329	34.462	68.063	17.143	99.540	294.700	48.530	11.770	36.960	19.150	38.889	20.320	745.202	125.273	102.091	972.566
2023	110.700	77.510	59.700	32.500	10.383	34.844	68.329	17.593	99.520	293.900	48.730	11.900	37.970	19.450	31.541	20.640	742.130	128.153	104.927	975.210
2024	111.300	80.230	61.300	33.310	10.453	35.154	68.621	18.135	99.410	296.900	49.620	12.190	38.880	19.850	32.068	21.160	750.339	131.335	106.907	988.581
2025	111.900	107.960	62.700	34.020	10.543	35.451	69.088	18.775	99.600	300.100	50.210	12.280	39.710	20.000	32.392	21.400	783.530	133.905	108.694	1.026.129
2026	111.900	109.860	63.400	34.430	10.607	35.253	69.033	19.147	99.100	300.300	50.630	12.480	40.120	20.100	39.287	21.640	792.590	135.437	109.260	1.037.287
2027	111.900	110.530	64.900	34.740	10.563	35.112	69.086	18.958	98.490	301.000	50.650	12.690	40.340	20.100	38.972	21.950	793.318	136.088	110.575	1.039.981
2028	111.900	112.170	65.900	34.840	10.554	35.253	69.377	18.554	97.980	301.300	50.860	12.490	40.420	20.250	39.090	22.040	795.167	136.104	111.707	1.042.978
2029	111.900	114.070	67.000	34.840	10.582	35.761	69.943	18.089	98.080	302.100	50.860	12.390	40.610	20.350	39.014	22.150	798.357	136.039	113.343	1.047.739
2030	111.900	116.720	69.300	35.040	10.712	36.496	70.630	18.084	98.280	302.100	51.160	12.500	40.810	20.450	39.155	22.050	802.445	136.434	116.508	1.055.387

Anmerkungen: BW: Die Vorausrechnung in BW hat den Zielhorizont 2025. Für die Folgejahre wird der Wert aus 2025 unverändert fortgeschrieben.

1 Schüler
1.1 Allgemeinbildende Schulen
1.1.4 Sekundarbereich II
1.1.4.1 Gymnasium (Einführungs- und Qualifikationsphasen)

Jahr	BW	BY	BE	BB	HB	HH	HE	MV	NI	NW	RP	SL	SN	ST	SH	TH	w. FL	o. FL	StSt	D
2016	107.371	123.041	35.510	25.617	4.240	19.586	65.179	15.420	86.668	203.315	43.253	9.124	33.700	18.222	28.333	18.653	666.284	111.612	59.336	837.232
2017	103.100	116.250	34.200	24.600	4.243	19.383	63.064	15.533	56.200	207.100	41.800	9.100	33.500	18.400	27.436	19.000	624.050	111.033	57.826	792.909
2018	99.700	111.830	34.700	24.300	4.314	19.374	57.375	15.370	54.000	211.900	41.200	9.000	33.400	18.200	27.400	19.000	612.405	110.270	58.388	781.063
2019	98.500	107.710	36.000	24.400	4.402	19.787	53.692	15.338	55.200	212.900	40.000	8.800	33.900	18.000	27.207	19.000	604.009	110.638	60.189	774.836
2020	99.900	106.960	37.100	24.500	4.402	20.654	54.656	15.185	79.100	211.500	39.200	8.900	34.500	18.000	27.406	19.100	627.622	111.285	62.156	801.063
2021	101.200	105.120	38.000	24.600	4.402	21.221	58.893	15.262	79.200	205.700	38.200	8.800	35.000	18.000	28.052	19.100	625.165	111.962	63.623	800.750
2022	101.400	69.540	39.000	25.000	4.402	21.431	62.441	15.226	78.700	203.400	37.800	9.000	35.300	18.200	28.634	19.100	590.915	112.826	64.833	768.574
2023	101.800	73.490	40.600	25.700	4.402	21.601	62.725	15.687	78.700	202.300	38.100	9.100	36.300	18.500	21.521	19.400	587.736	115.587	66.603	769.926
2024	102.400	76.180	41.500	26.300	4.402	21.773	63.038	16.183	78.500	204.900	39.000	9.400	37.200	18.900	22.055	19.900	595.473	118.483	67.675	781.631
2025	103.000	103.900	42.400	26.900	4.402	21.960	63.507	16.764	78.900	207.800	39.600	9.400	38.000	19.000	22.349	20.100	628.456	120.764	68.762	817.982
2026	103.000	105.730	42.800	27.200	4.402	21.887	63.476	17.085	78.300	207.100	40.000	9.600	38.400	19.100	29.137	20.300	636.343	122.085	69.089	827.517
2027	103.000	106.370	43.700	27.500	4.402	21.896	63.528	16.921	77.900	206.600	40.000	9.800	38.600	19.100	28.839	20.600	636.037	122.721	69.998	828.756
2028	103.000	107.940	44.200	27.500	4.402	22.105	63.799	16.570	77.500	205.700	40.200	9.600	38.700	19.200	28.967	20.700	636.706	122.670	70.707	830.083
2029	103.000	109.780	45.200	27.500	4.402	22.535	64.322	16.162	77.600	205.900	40.200	9.500	38.900	19.300	28.945	20.800	639.247	122.662	72.137	834.046
2030	103.000	112.370	47.000	27.600	4.402	23.065	64.951	16.166	77.800	205.800	40.500	9.600	39.100	19.400	29.075	20.700	643.096	122.966	74.467	840.529

Anmerkungen: BW: Die Vorausrechnung in BW hat den Zielhorizont 2025. Für die Folgejahre wird der Wert aus 2025 unverändert fortgeschrieben. BY (2022 bis 2024): Rückgang aufgrund der Neueinführung des grundständigen neunjährigen Gymnasiums.

1 Schüler
1.1 Allgemeinbildende Schulen
1.1.4 Sekundarbereich II
1.1.4.1 Gymnasium
1.1.4.1.1 Einführungsphase

Jahr	BW	BY	BE	BB	HB	HH	HE	MV	NI	NW	RP	SL	SN	ST	SH	TH	w. FL	o. FL	StSt	D
2016	37.567	41.684	11.469	8.844	1.495	6.704	22.231	5.479	30.508	70.772	15.158	3.201	11.880	6.590	9.946	6.959	231.067	39.752	19.668	290.487
2017	34.500	37.420	11.900	8.500	1.580	6.542	22.297	5.368	1.200	74.800	14.400	3.100	11.600	6.500	9.644	7.000	197.361	38.968	20.022	256.351
2018	34.300	38.710	12.100	8.800	1.580	6.808	18.405	5.188	27.200	75.500	14.600	3.100	11.900	6.400	9.466	6.900	221.281	39.188	20.488	280.957
2019	35.900	37.280	12.900	8.900	1.580	7.103	18.221	5.376	27.500	72.200	13.700	3.000	12.400	6.400	9.688	7.000	217.489	40.076	21.583	279.148
2020	36.200	36.710	13.000	8.800	1.580	7.391	22.608	5.187	27.300	73.300	13.600	3.200	12.300	6.500	9.830	7.000	222.748	39.787	21.971	284.506
2021	35.800	36.700	13.100	8.900	1.580	7.333	23.001	5.270	27.400	69.500	13.500	3.100	12.400	6.500	10.144	6.900	219.145	39.970	22.013	281.128
2022	36.100	-	13.900	9.200	1.580	7.317	22.511	5.326	27.000	69.900	13.300	3.200	12.700	6.600	10.300	7.000	182.311	40.826	22.797	245.934
2023	36.600	34.840	14.400	9.600	1.580	7.586	22.907	5.662	27.300	71.900	13.800	3.200	13.300	6.800	2.758	7.300	213.305	42.662	23.566	279.533
2024	36.500	33.990	14.200	9.600	1.580	7.508	23.266	5.779	27.100	72.200	14.400	3.300	13.400	6.900	10.292	7.400	221.048	43.079	23.288	287.415
2025	36.800	33.790	14.800	9.900	1.580	7.515	23.076	5.943	27.400	72.900	14.000	3.300	13.600	6.800	9.946	7.400	221.212	43.643	23.895	288.750
2026	36.800	34.410	14.800	9.900	1.580	7.494	22.918	5.987	26.700	71.300	14.200	3.400	13.700	6.800	10.074	7.500	219.802	43.887	23.874	287.563
2027	36.800	34.560	15.300	9.900	1.580	7.511	23.272	5.631	26.700	71.800	14.300	3.400	13.700	6.900	9.975	7.600	220.807	43.731	24.391	288.929
2028	36.800	35.310	15.300	9.900	1.580	7.716	23.352	5.589	27.000	71.800	14.200	3.200	13.700	6.900	10.080	7.600	221.742	43.689	24.596	290.027
2029	36.800	36.130	15.900	10.000	1.580	7.923	23.506	5.554	26.800	71.500	14.300	3.300	13.800	7.000	10.049	7.600	222.385	43.954	25.403	291.742
2030	36.800	37.040	17.000	10.000	1.580	8.057	23.929	5.632	26.900	71.700	14.600	3.400	13.900	6.900	10.111	7.500	224.480	43.932	26.637	295.049

Anmerkungen: BW: (ab 2026): Eine Fortschreibung bis 2030 ist nicht möglich, daher wurde ab 2026 der Wert für 2025 fortgeschrieben.; BY (2023): Das neu eingeführte grundständig neunjährige Gymnasium erreicht die Jahrgangsstufe E-Phase.

1 Schüler
1.1 Allgemeinbildende Schulen
1.1.4 Sekundarbereich II
1.1.4.1 Gymnasium
1.1.4.1.2 Qualifikationsphase 1 und 2

Jahr	BW	BY	BE	BB	HB	HH	HE	MV	NI	NW	RP	SL	SN	ST	SH	TH	w. FL	o. FL	StSt	D
2016	69.804	81.357	24.041	16.773	2.745	12.882	42.948	9.941	56.160	132.543	28.095	5.923	21.820	11.632	18.387	11.694	435.217	71.860	39.668	546.745
2017	68.600	78.830	22.300	16.100	2.663	12.841	40.767	10.165	55.000	132.300	27.400	6.000	21.900	11.900	17.792	12.000	426.689	72.065	37.804	536.558
2018	65.400	73.120	22.600	15.500	2.734	12.566	38.970	10.182	26.800	136.400	26.600	5.900	21.500	11.800	17.934	12.100	391.124	71.082	37.900	500.106
2019	62.600	70.430	23.100	15.500	2.822	12.684	35.471	9.962	27.700	140.700	26.300	5.800	21.500	11.600	17.519	12.000	386.520	70.562	38.606	495.688
2020	63.700	70.250	24.100	15.700	2.822	13.263	32.048	9.998	51.800	138.200	25.600	5.700	22.200	11.500	17.576	12.100	404.874	71.498	40.185	516.557
2021	65.400	68.420	24.900	15.700	2.822	13.888	35.892	9.992	51.800	136.200	24.700	5.700	22.600	11.500	17.908	12.200	406.020	71.992	41.610	519.622
2022	65.300	69.540	25.100	15.800	2.822	14.114	39.930	9.900	51.700	133.500	24.500	5.800	22.600	11.600	18.334	12.100	408.604	72.000	42.036	522.640
2023	65.200	38.650	26.200	16.100	2.822	14.015	39.818	10.025	51.400	130.400	24.300	5.900	23.000	11.700	18.763	12.100	374.431	72.925	43.037	490.393
2024	65.900	42.190	27.300	16.700	2.822	14.265	39.772	10.404	51.400	132.700	24.600	6.100	23.800	12.000	11.763	12.500	374.425	75.404	44.387	494.216
2025	66.200	70.110	27.600	17.000	2.822	14.445	40.431	10.821	51.500	134.900	25.600	6.100	24.400	12.200	12.403	12.700	407.244	77.121	44.867	529.232
2026	66.200	71.320	28.000	17.300	2.822	14.393	40.558	11.098	51.600	135.800	25.800	6.200	24.700	12.300	19.063	12.800	416.541	78.198	45.215	539.954
2027	66.200	71.810	28.400	17.600	2.822	14.385	40.256	11.290	51.200	134.800	25.700	6.400	24.900	12.200	18.864	13.000	415.230	78.990	45.607	539.827
2028	66.200	72.630	28.900	17.600	2.822	14.389	40.447	10.981	50.500	133.900	26.000	6.400	25.000	12.300	18.887	13.100	414.964	78.981	46.111	540.056
2029	66.200	73.650	29.300	17.500	2.822	14.612	40.816	10.608	50.800	134.400	25.900	6.200	25.100	12.300	18.896	13.200	416.862	78.708	46.734	542.304
2030	66.200	75.330	30.000	17.600	2.822	15.008	41.022	10.534	50.900	134.100	25.900	6.200	25.200	12.500	18.964	13.200	418.616	79.034	47.830	545.480

Anmerkungen: BW: (ab 2026): Eine Fortschreibung bis 2030 ist nicht möglich, daher wurde ab 2026 der Wert für 2025 fortgeschrieben.; BY (2024): Das neu eingeführte grundständig neunjährige Gymnasium erreicht die Jahrgangsstufe Q-Phasen.

1 Schüler
 1.1 Allgemeinbildende Schulen
 1.1.4 Sekundarbereich II
 1.1.4.2 Integrierte Gesamtschule (Einführungs- und Qualifikationsphasen)

Jahr	BW	BY	BE	BB	HB	HH	HE	MV	NI	NW	RP	SL	SN	ST	SH	TH	w. FL	o. FL	StSt	D
2016	583	73	13.833	5.263	4.826	10.932	3.269	1.072	10.387	51.888	7.779	1.891	-	497	8.495	692	84.365	7.524	29.591	121.480
2017	600	70	13.700	5.400	4.812	11.077	3.097	1.122	12.300	54.100	9.100	2.100	-	500	9.121	710	90.488	7.732	29.589	127.809
2018	800	70	13.300	5.400	4.977	11.116	2.812	1.154	14.200	57.700	9.900	2.200	-	500	9.572	740	97.254	7.794	29.393	134.441
2019	1.100	70	13.200	5.500	5.210	11.038	2.632	1.199	15.200	63.800	9.900	2.300	-	500	9.634	750	104.636	7.949	29.448	142.033
2020	1.500	60	13.600	5.600	5.291	11.051	2.686	1.278	16.600	69.500	9.700	2.200	-	500	9.512	770	111.758	8.148	29.942	149.848
2021	1.900	60	14.300	5.700	5.307	11.268	2.894	1.275	17.400	73.300	9.600	2.300	-	500	9.228	780	116.682	8.255	30.875	155.812
2022	2.100	-	14.900	5.800	5.312	11.435	3.066	1.273	18.200	74.900	9.600	2.300	-	500	9.089	790	119.255	8.363	31.647	159.265
2023	2.200	60	15.600	5.900	5.366	11.633	3.081	1.271	18.300	75.100	9.500	2.300	-	500	8.865	800	119.406	8.471	32.599	160.476
2024	2.200	60	16.300	6.100	5.436	11.755	3.096	1.320	18.400	75.500	9.500	2.300	-	500	8.863	820	119.919	8.740	33.491	162.150
2025	2.200	60	16.800	6.200	5.526	11.859	3.120	1.370	18.200	75.800	9.500	2.400	-	550	8.898	850	120.178	8.970	34.185	163.333
2026	2.200	60	17.100	6.300	5.590	11.733	3.118	1.408	18.300	76.800	9.500	2.400	-	550	9.008	880	121.386	9.138	34.423	164.947
2027	2.200	60	17.600	6.300	5.546	11.585	3.121	1.376	18.100	78.000	9.500	2.400	-	550	8.991	890	122.372	9.116	34.731	166.219
2028	2.200	60	18.100	6.400	5.537	11.515	3.134	1.331	18.000	79.100	9.500	2.400	-	550	8.988	880	123.382	9.161	35.152	167.695
2029	2.200	60	18.200	6.400	5.565	11.583	3.160	1.283	18.000	79.800	9.500	2.400	-	550	8.936	890	124.056	9.123	35.348	168.527
2030	2.200	60	18.700	6.500	5.695	11.775	3.192	1.282	18.000	79.900	9.500	2.400	-	550	8.948	890	124.200	9.222	36.170	169.592

Anmerkungen: BW: Die Voraussrechnung in BW hat den Zielhorizont 2025. Für die Folgejahre wird der Wert aus 2025 unverändert fortgeschrieben.

1 Schüler
1.1 Allgemeinbildende Schulen
1.1.4 Sekundarbereich II
1.1.4.2 Integrierte Gesamtschule
1.1.4.2.1 Einführungsphase

Jahr	BW	BY	BE	BB	HB	HH	HE	MV	NI	NW	RP	SL	SN	ST	SH	TH	w. FL	o. FL	StSt	D
2016	116	73	4.773	2.022	1.645	3.754	1.142	382	4.575	18.925	3.842	602	-	168	3.239	289	32.514	2.861	10.172	45.547
2017	100	70	4.100	2.000	1.785	3.937	1.118	376	5.000	20.700	3.900	800	-	150	3.530	300	35.218	2.826	9.822	47.866
2018	300	70	4.200	2.000	1.879	3.854	921	436	5.800	22.600	3.800	800	-	150	3.563	310	37.854	2.896	9.933	50.683
2019	500	70	4.500	2.000	1.888	3.753	912	444	5.700	25.600	3.800	800	-	150	3.352	310	40.734	2.904	10.141	53.779
2020	600	60	4.700	2.100	1.850	3.930	1.133	470	6.500	26.900	3.700	700	-	150	3.402	320	42.995	3.040	10.480	56.515
2021	700	60	4.800	2.100	1.894	4.040	1.153	439	6.600	27.000	3.700	800	-	150	3.244	320	43.257	3.009	10.734	57.000
2022	700	-	5.000	2.100	1.852	3.943	1.128	445	6.700	27.400	3.700	800	-	150	3.213	320	43.641	3.015	10.795	57.451
2023	700	60	5.400	2.200	1.878	4.163	1.148	460	6.600	27.100	3.700	800	-	150	3.150	330	43.258	3.140	11.441	57.839
2024	700	60	5.600	2.300	1.961	4.164	1.166	488	6.700	27.400	3.700	800	-	150	3.234	340	43.760	3.278	11.725	58.763
2025	700	60	5.500	2.300	1.947	4.071	1.157	499	6.600	27.700	3.700	800	-	200	3.242	350	43.959	3.349	11.518	58.826
2026	700	60	5.700	2.300	1.953	4.034	1.149	501	6.700	28.300	3.700	800	-	200	3.275	360	44.684	3.361	11.687	59.732
2027	700	60	5.800	2.300	1.916	4.001	1.167	458	6.500	28.600	3.700	800	-	200	3.220	360	44.747	3.318	11.717	59.782
2028	700	60	6.100	2.300	1.937	3.995	1.171	453	6.500	28.900	3.700	800	-	200	3.240	350	45.071	3.303	12.032	60.406
2029	700	60	6.000	2.300	1.977	4.097	1.179	449	6.600	29.000	3.700	800	-	200	3.215	360	45.254	3.309	12.074	60.637
2030	700	60	6.300	2.400	2.048	4.197	1.200	457	6.500	28.800	3.700	800	-	200	3.234	360	44.994	3.417	12.545	60.956

Anmerkungen: BW: (ab 2026): Eine Fortschreibung bis 2030 ist nicht möglich, daher wurde ab 2026 der Wert für 2025 fortgeschrieben.; Bei den Integrierten Gesamtschulen (Schulen besonderer Art) in BW wird in der amtlichen Schulstatistik nicht zwischen G8- und G9-Bildungsgängen unterschieden. Daher sind die Schülerinnen und Schüler der E-Stufe des G8-Bildungsgangs in Klassestufe 10 (Tabelle 1.1.3.6.3) enthalten.

1 Schüler
1.1 Allgemeinbildende Schulen
1.1.4 Sekundarbereich II
1.1.4.2 Integrierte Gesamtschule
1.1.4.2.2 Qualifikationsphase 1 und 2

Jahr	BW	BY	BE	BB	HB	HH	HE	MV	NI	NW	RP	SL	SN	ST	SH	TH	w. FL	o. FL	StSt	D
2016	467	-	9.060	3.241	3.181	7.178	2.127	690	5.812	32.963	3.937	1.289	-	329	5.256	403	51.851	4.663	19.419	75.933
2017	500	-	9.600	3.400	3.027	7.140	1.979	746	7.300	33.400	5.200	1.300	-	350	5.591	410	55.270	4.906	19.767	79.943
2018	500	-	9.100	3.400	3.098	7.262	1.891	718	8.400	35.100	6.100	1.400	-	350	6.009	430	59.400	4.898	19.460	83.758
2019	600	-	8.700	3.500	3.322	7.285	1.720	755	9.500	38.200	6.100	1.500	-	350	6.282	440	63.902	5.045	19.307	88.254
2020	900	-	8.900	3.500	3.441	7.121	1.553	808	10.100	42.600	6.000	1.500	-	350	6.110	450	68.763	5.108	19.462	93.333
2021	1.200	-	9.500	3.600	3.413	7.228	1.741	836	10.800	46.300	5.900	1.500	-	350	5.984	460	73.425	5.246	20.141	98.812
2022	1.400	-	9.900	3.700	3.460	7.492	1.938	828	11.500	47.500	5.900	1.500	-	350	5.876	470	75.614	5.348	20.852	101.814
2023	1.500	-	10.200	3.700	3.488	7.470	1.933	811	11.700	48.000	5.800	1.500	-	350	5.715	470	76.148	5.331	21.158	102.637
2024	1.500	-	10.700	3.800	3.475	7.591	1.930	832	11.700	48.100	5.800	1.500	-	350	5.629	480	76.159	5.462	21.766	103.387
2025	1.500	-	11.300	3.900	3.579	7.788	1.963	871	11.600	48.100	5.800	1.600	-	350	5.656	500	76.219	5.621	22.667	104.507
2026	1.500	-	11.400	4.000	3.637	7.699	1.969	907	11.600	48.500	5.800	1.600	-	350	5.733	520	76.702	5.777	22.736	105.215
2027	1.500	-	11.800	4.000	3.630	7.584	1.954	918	11.600	49.400	5.800	1.600	-	350	5.771	530	77.625	5.798	23.014	106.437
2028	1.500	-	12.000	4.100	3.600	7.520	1.963	878	11.500	50.200	5.800	1.600	-	350	5.748	530	78.311	5.858	23.120	107.289
2029	1.500	-	12.200	4.100	3.588	7.486	1.981	834	11.400	50.800	5.800	1.600	-	350	5.721	530	78.802	5.814	23.274	107.890
2030	1.500	-	12.400	4.100	3.647	7.578	1.992	825	11.500	51.100	5.800	1.600	-	350	5.714	530	79.206	5.805	23.625	108.636

Anmerkungen: BW: Die Voraussrechnung in BW hat den Zielhorizont 2025. Für die Folgejahre wird der Wert aus 2025 unverändert fortgeschrieben.

1 Schüler
 1.1 Allgemeinbildende Schulen
 1.1.4 Sekundarbereich II
 1.1.4.3 Freie Waldorfschule

Jahr	BW	BY	BE	BB	HB	HH	HE	MV	NI	NW	RP	SL	SN	ST	SH	TH	w. FL	o. FL	StSt	D
2016	4.735	1.605	786	299	196	598	976	204	1.342	2.969	505	262	284	166	910	277	13.304	1.230	1.580	16.114
2017	4.700	1.640	900	330	215	581	947	217	1.400	2.900	490	260	310	150	941	290	13.278	1.297	1.696	16.271
2018	4.600	1.670	900	350	218	590	855	211	1.400	3.000	480	240	320	150	922	290	13.167	1.321	1.708	16.196
2019	4.600	1.660	1.000	400	219	598	805	194	1.300	2.900	460	240	320	150	901	300	12.866	1.364	1.817	16.047
2020	4.500	1.680	1.000	440	219	590	834	192	1.300	2.900	450	240	350	150	880	300	12.784	1.432	1.809	16.025
2021	4.400	1.650	1.100	480	218	576	893	197	1.200	2.800	450	240	380	150	862	310	12.495	1.517	1.894	15.906
2022	4.300	1.620	1.100	500	218	575	938	198	1.200	2.800	460	220	390	150	846	310	12.384	1.548	1.893	15.825
2023	4.400	1.610	1.200	520	218	589	944	189	1.100	2.900	460	230	410	150	835	320	12.479	1.589	2.007	16.075
2024	4.400	1.680	1.200	530	218	605	949	186	1.100	2.900	450	230	440	150	830	320	12.539	1.626	2.023	16.188
2025	4.400	1.740	1.200	540	218	611	955	195	1.100	2.900	440	220	490	150	825	330	12.580	1.705	2.029	16.314
2026	4.400	1.850	1.200	550	218	612	954	208	1.100	2.800	460	210	520	150	822	340	12.596	1.768	2.030	16.394
2027	4.400	1.920	1.300	560	218	610	956	215	1.100	2.800	480	220	550	150	822	340	12.698	1.815	2.128	16.641
2028	4.400	1.980	1.300	560	218	612	960	207	1.100	2.900	490	220	550	200	815	340	12.865	1.857	2.130	16.852
2029	4.400	2.020	1.300	560	218	622	967	198	1.100	2.800	490	220	560	200	813	340	12.810	1.858	2.140	16.808
2030	4.400	2.070	1.300	560	218	635	977	190	1.100	2.800	490	230	560	200	812	340	12.879	1.850	2.153	16.882

Anmerkungen: BW: Die Voraussrechnung in BW hat den Zielhorizont 2025. Für die Folgejahre wird der Wert aus 2025 unverändert fortgeschrieben.

1 Schüler
 1.1 Allgemeinbildende Schulen
 1.1.4 Sekundarbereich II
 1.1.4.4 Abendgymnasium

Jahr	BW	BY	BE	BB	HB	HH	HE	MV	NI	NW	RP	SL	SN	ST	SH	TH	w. FL	o. FL	StSt	D
2016	2.131	912	314	363	400	843	1.309	437	815	5.566	221	126	392	50	318	-	11.398	1.242	1.557	14.197
2017	2.200	910	300	280	384	843	1.290	419	790	5.600	230	130	430	50	320	-	11.470	1.179	1.527	14.176
2018	2.200	880	300	240	397	843	1.281	431	770	5.600	220	130	430	50	320	-	11.401	1.151	1.540	14.092
2019	2.200	890	300	230	397	843	1.261	438	730	5.600	220	130	430	50	320	-	11.351	1.148	1.540	14.039
2020	2.200	920	300	220	397	843	1.220	446	710	5.600	220	140	430	50	320	-	11.330	1.146	1.540	14.016
2021	2.100	930	300	200	397	843	1.179	446	690	5.600	220	130	430	50	320	-	11.169	1.126	1.540	13.835
2022	2.100	960	300	190	397	843	1.146	446	670	5.600	220	130	430	50	320	-	11.146	1.116	1.540	13.802
2023	2.000	970	300	180	397	843	1.118	446	660	5.600	220	140	430	50	320	-	11.028	1.106	1.540	13.674
2024	2.000	960	300	180	397	843	1.089	446	660	5.600	220	130	430	50	320	-	10.979	1.106	1.540	13.625
2025	2.000	960	300	180	397	843	1.066	446	650	5.600	220	130	430	50	320	-	10.946	1.106	1.540	13.592
2026	2.000	930	300	180	397	843	1.052	446	650	5.600	220	140	430	50	320	-	10.912	1.106	1.540	13.558
2027	2.000	920	300	180	397	843	1.049	446	650	5.600	220	140	430	50	320	-	10.899	1.106	1.540	13.545
2028	2.000	920	300	180	397	843	1.051	446	640	5.600	220	140	430	50	320	-	10.891	1.106	1.540	13.537
2029	2.000	920	300	180	397	843	1.058	446	640	5.600	220	140	430	50	320	-	10.898	1.106	1.540	13.544
2030	2.000	930	300	180	397	843	1.069	446	640	5.600	220	140	430	50	320	-	10.919	1.106	1.540	13.565

Anmerkungen: BW: Die Vorausrechnung in BW hat den Zielhorizont 2025. Für die Folgejahre wird der Wert aus 2025 unverändert fortgeschrieben.

1 Schüler
1.1 Allgemeinbildende Schulen
1.1.4 Sekundarbereich II
1.1.4.5 Kolleg

Jahr	BW	BY	BE	BB	HB	HH	HE	MV	NI	NW	RP	SL	SN	ST	SH	TH	w. FL	o. FL	StSt	D
2016	347	1.298	1.953	247	-	178	755	-	905	7.572	442	121	869	288	-	116	11.440	1.520	2.131	15.091
2017	400	1.290	2.000	240	-	178	531	-	900	8.000	450	130	840	300	-	120	11.701	1.500	2.178	15.379
2018	400	1.330	2.000	230	-	178	528	-	870	8.000	450	130	850	300	-	120	11.708	1.500	2.178	15.386
2019	400	1.360	2.000	240	-	178	520	-	840	8.000	450	130	850	300	-	120	11.700	1.510	2.178	15.388
2020	400	1.370	2.000	240	-	178	503	-	810	8.000	450	130	840	300	-	120	11.663	1.500	2.178	15.341
2021	400	1.420	2.000	220	-	178	486	-	790	8.000	450	130	840	250	-	120	11.676	1.430	2.178	15.284
2022	300	1.390	2.000	210	-	178	472	-	770	8.000	450	120	840	250	-	120	11.502	1.420	2.178	15.100
2023	300	1.380	2.000	200	-	178	461	-	760	8.000	450	130	830	250	-	120	11.481	1.400	2.178	15.059
2024	300	1.350	2.000	200	-	178	449	-	750	8.000	450	130	810	250	-	120	11.429	1.380	2.178	14.987
2025	300	1.300	2.000	200	-	178	439	-	750	8.000	450	130	790	250	-	120	11.369	1.360	2.178	14.907
2026	300	1.290	2.000	200	-	178	433	-	750	8.000	450	130	770	250	-	120	11.353	1.340	2.178	14.871
2027	300	1.260	2.000	200	-	178	432	-	740	8.000	450	130	760	250	-	120	11.312	1.330	2.178	14.820
2028	300	1.270	2.000	200	-	178	433	-	740	8.000	450	130	740	250	-	120	11.323	1.310	2.178	14.811
2029	300	1.290	2.000	200	-	178	436	-	740	8.000	450	130	720	250	-	120	11.346	1.290	2.178	14.814
2030	300	1.290	2.000	200	-	178	441	-	740	8.000	450	130	720	250	-	120	11.351	1.290	2.178	14.819

Anmerkungen: BW: Die Vorausrechnung in BW hat den Zielhorizont 2025. Für die Folgejahre wird der Wert aus 2025 unverändert fortgeschrieben.

1 Schüler
1.1 Allgemeinbildende Schulen
1.1.5 Förderschule (insgesamt)

Jahr	BW	BY	BE	BB	HB	HH	HE	MV	NI	NW	RP	SL	SN	ST	SH	TH	w. FL	o. FL	StSt	D
2016	49.339	54.479	8.199	8.587	685	4.649	22.392	8.171	25.317	77.238	14.547	3.376	19.618	10.148	5.443	6.751	252.131	53.275	13.533	318.939
2017	48.100	55.200	8.100	8.700	657	4.443	23.078	7.950	23.200	74.800	14.500	3.500	20.000	10.200	5.318	6.800	247.696	53.650	13.200	314.546
2018	47.000	55.930	8.000	8.400	643	4.386	22.965	7.753	21.100	71.300	14.300	3.500	20.100	10.300	5.270	6.800	241.365	53.353	13.029	307.747
2019	45.900	56.840	8.100	8.300	604	4.300	22.913	7.646	19.700	67.500	14.200	3.500	20.200	10.400	5.208	6.900	235.761	53.446	13.004	302.211
2020	45.000	58.040	8.300	8.200	608	4.316	22.832	7.564	18.400	63.700	14.200	3.500	20.500	10.400	5.162	7.000	230.834	53.664	13.224	297.722
2021	44.200	59.300	8.400	8.200	601	4.344	22.866	7.491	17.200	59.800	14.100	3.500	20.700	10.600	5.129	7.000	226.095	53.991	13.345	293.431
2022	43.500	60.530	8.800	8.200	602	4.354	22.978	7.476	16.600	57.000	14.100	3.600	20.900	10.600	5.100	7.000	223.408	54.176	13.756	291.340
2023	43.900	61.640	9.100	8.200	599	4.361	23.219	7.521	16.600	55.000	14.200	3.600	21.100	10.700	5.078	7.100	223.237	54.621	14.060	291.918
2024	44.300	62.690	9.400	8.100	599	4.374	23.432	7.515	16.600	54.000	14.200	3.600	21.200	10.700	5.059	7.100	223.881	54.615	14.373	292.869
2025	44.800	63.570	9.600	8.000	598	4.397	23.655	7.426	16.500	53.000	14.200	3.600	21.400	10.700	5.056	7.200	224.381	54.726	14.595	293.702
2026	44.800	64.570	9.700	8.000	598	4.422	23.926	7.315	16.500	51.900	14.200	3.600	21.300	10.700	5.054	7.100	224.550	54.415	14.720	293.685
2027	44.800	65.250	9.800	7.800	598	4.446	24.135	7.302	16.500	51.100	14.200	3.600	21.300	10.500	5.041	7.000	224.626	53.902	14.844	293.372
2028	44.800	65.790	9.900	7.700	598	4.465	24.309	7.200	16.600	49.300	14.200	3.600	21.100	10.400	5.031	7.000	223.630	53.400	14.963	291.993
2029	44.800	66.220	9.900	7.600	598	4.482	24.468	7.093	16.500	49.500	14.200	3.700	21.000	10.300	5.023	7.000	224.411	52.993	14.980	292.384
2030	44.800	66.480	9.900	7.500	598	4.509	24.561	6.962	16.500	49.600	14.200	3.700	20.800	10.200	5.007	7.000	224.848	52.462	15.007	292.317

Anmerkungen: BW: Die Vorausrechnung in BW hat den Zielhorizont 2025. Für die Folgejahre wird der Wert aus 2025 unverändert fortgeschrieben.

1 Schüler
1.1 Allgemeinbildende Schulen
1.1.5 Förderschule
1.1.5.1 Förderschwerpunkt Lernen

Jahr	BW	BY	BE	BB	HB	HH	HE	MV	NI	NW	RP	SL	SN	ST	SH	TH	w. FL	o. FL	StSt	D
2016	16.196	7.994	2.119	4.154	128	1.517	8.491	4.060	7.733	17.844	7.683	1.326	11.212	4.184	1.257	2.532	68.524	26.142	3.764	98.430
2017	15.400	8.340	2.000	4.200	127	1.370	8.751	3.909	5.700	16.100	7.600	1.400	11.200	4.200	1.195	2.500	64.486	26.009	3.497	93.992
2018	14.700	8.440	2.000	4.000	127	1.290	8.708	3.823	4.000	14.500	7.500	1.400	11.200	4.200	1.179	2.500	60.427	25.723	3.417	89.567
2019	14.000	8.580	2.100	3.900	127	1.186	8.689	3.768	2.800	12.800	7.500	1.400	11.200	4.300	1.168	2.600	56.937	25.768	3.413	86.118
2020	13.300	8.760	2.200	3.900	127	1.186	8.658	3.721	1.600	11.500	7.500	1.400	11.400	4.300	1.158	2.600	53.876	25.921	3.513	83.310
2021	12.600	8.940	2.300	3.900	127	1.192	8.671	3.679	500	10.200	7.400	1.400	11.500	4.400	1.151	2.600	50.862	26.079	3.619	80.560
2022	12.000	9.120	2.600	3.900	127	1.190	8.713	3.669	-	9.400	7.400	1.400	11.600	4.400	1.137	2.600	49.170	26.169	3.917	79.256
2023	12.100	9.280	2.800	3.900	127	1.191	8.805	3.688	-	9.000	7.500	1.400	11.700	4.500	1.128	2.700	49.213	26.488	4.118	79.819
2024	12.200	9.430	3.100	3.900	127	1.189	8.885	3.685	-	8.900	7.500	1.400	11.800	4.500	1.120	2.700	49.435	26.585	4.416	80.436
2025	12.400	9.560	3.200	3.800	127	1.190	8.970	3.644	-	8.900	7.500	1.400	11.900	4.500	1.118	2.700	49.848	26.544	4.517	80.909
2026	12.400	9.700	3.300	3.800	127	1.190	9.073	3.590	-	8.900	7.500	1.400	11.900	4.500	1.117	2.700	50.090	26.490	4.617	81.197
2027	12.400	9.800	3.300	3.700	127	1.190	9.152	3.591	-	8.900	7.500	1.400	11.900	4.400	1.113	2.600	50.265	26.191	4.617	81.073
2028	12.400	9.870	3.400	3.700	127	1.190	9.218	3.541	-	8.900	7.500	1.400	11.800	4.400	1.111	2.600	50.399	26.041	4.717	81.157
2029	12.400	9.930	3.400	3.600	127	1.192	9.278	3.488	-	9.000	7.500	1.500	11.700	4.300	1.109	2.600	50.717	25.688	4.719	81.124
2030	12.400	9.960	3.400	3.600	127	1.192	9.313	3.422	-	9.000	7.500	1.500	11.600	4.300	1.105	2.600	50.778	25.522	4.719	81.019

Anmerkungen: BW: Die Vorausrechnung in BW hat den Zielhorizont 2025. Für die Folgejahre wird der Wert aus 2025 unverändert fortgeschrieben.

- 1 Schüler
- 1.1 Allgemeinbildende Schulen
- 1.1.5 Förderschule
- 1.1.5.2 Sonstige Förderschwerpunkte

Jahr	BW	BY	BE	BB	HB	HH	HE	MV	NI	NW	RP	SL	SN	ST	SH	TH	w. FL	o. FL	StSt	D
2016	33.143	46.485	6.080	4.433	557	3.132	13.901	4.111	17.584	59.394	6.864	2.050	8.406	5.964	4.186	4.219	183.607	27.133	9.769	220.509
2017	32.700	46.860	6.100	4.500	530	3.073	14.327	4.041	17.500	58.700	6.900	2.100	8.800	6.000	4.123	4.300	183.210	27.641	9.703	220.554
2018	32.300	47.490	6.000	4.400	516	3.096	14.257	3.930	17.100	56.800	6.800	2.100	8.900	6.100	4.091	4.300	180.938	27.630	9.612	218.180
2019	31.900	48.260	6.000	4.400	477	3.114	14.224	3.878	16.900	54.700	6.700	2.100	9.000	6.100	4.040	4.300	178.824	27.678	9.591	216.093
2020	31.700	49.280	6.100	4.300	481	3.130	14.174	3.843	16.800	52.200	6.700	2.100	9.100	6.100	4.004	4.400	176.958	27.743	9.711	214.412
2021	31.600	50.360	6.100	4.300	474	3.152	14.195	3.812	16.700	49.600	6.700	2.100	9.200	6.200	3.978	4.400	175.233	27.912	9.726	212.871
2022	31.500	51.410	6.200	4.300	475	3.164	14.265	3.807	16.600	47.600	6.700	2.200	9.300	6.200	3.963	4.400	174.238	28.007	9.839	212.084
2023	31.800	52.360	6.300	4.300	472	3.170	14.414	3.833	16.600	46.000	6.700	2.200	9.400	6.200	3.950	4.400	174.024	28.133	9.942	212.099
2024	32.100	53.260	6.300	4.200	472	3.185	14.547	3.830	16.600	45.100	6.700	2.200	9.400	6.200	3.939	4.400	174.446	28.030	9.957	212.433
2025	32.400	54.010	6.400	4.200	471	3.207	14.685	3.782	16.500	44.100	6.700	2.200	9.500	6.200	3.938	4.500	174.533	28.182	10.078	212.793
2026	32.400	54.870	6.400	4.200	471	3.232	14.853	3.725	16.500	43.000	6.700	2.200	9.400	6.200	3.937	4.400	174.460	27.925	10.103	212.488
2027	32.400	55.450	6.500	4.100	471	3.256	14.983	3.711	16.500	42.200	6.700	2.200	9.400	6.100	3.928	4.400	174.361	27.711	10.227	212.299
2028	32.400	55.920	6.500	4.000	471	3.275	15.091	3.659	16.600	40.400	6.700	2.200	9.300	6.000	3.920	4.400	173.231	27.359	10.246	210.836
2029	32.400	56.290	6.500	4.000	471	3.290	15.190	3.605	16.500	40.500	6.700	2.200	9.300	6.000	3.914	4.400	173.694	27.305	10.261	211.260
2030	32.400	56.520	6.500	3.900	471	3.317	15.248	3.540	16.500	40.600	6.700	2.200	9.200	5.900	3.902	4.400	174.070	26.940	10.288	211.298

Anmerkungen: BW: Die Vorausrechnung in BW hat den Zielhorizont 2025. Für die Folgejahre wird der Wert aus 2025 unverändert fortgeschrieben.

1 Schüler
1.2 Berufliche Schulen

Jahr	BW	BY	BE	BB	HB	HH	HE	MV	NI	NW	RP	SL	SN	ST	SH	TH	w. FL	o. FL	StSt	D
2016	410.572	385.433	88.653	44.688	25.862	53.372	187.694	32.928	271.774	566.398	121.494	32.872	101.022	47.682	95.511	50.056	2.071.748	276.376	167.887	2.516.011
2017	405.500	389.630	88.920	44.700	25.327	53.955	185.879	33.406	266.960	574.600	119.900	32.100	103.360	47.900	95.625	50.720	2.070.194	280.086	168.202	2.518.482
2018	393.300	392.990	88.180	44.200	25.556	54.102	183.266	33.564	262.420	569.500	116.400	31.600	105.500	47.700	92.115	51.410	2.041.591	282.374	167.838	2.491.803
2019	383.200	393.640	89.130	43.200	25.876	54.509	179.294	33.521	254.600	567.000	112.300	30.900	106.010	47.100	89.615	51.710	2.010.549	281.541	169.515	2.461.604
2020	381.200	385.530	91.060	42.300	26.065	54.372	173.971	33.416	246.250	560.100	109.000	29.900	106.510	46.700	86.758	52.110	1.972.709	281.036	171.497	2.425.242
2021	373.100	375.450	92.740	41.700	26.153	54.404	170.107	33.416	239.970	554.400	105.700	29.300	106.720	45.900	83.837	52.210	1.931.864	279.946	173.297	2.385.107
2022	366.200	366.840	95.200	41.600	26.221	54.258	167.076	33.343	234.080	545.900	102.800	28.700	107.120	45.700	82.401	52.310	1.893.997	280.073	175.679	2.349.749
2023	359.200	359.740	97.890	41.900	26.056	54.074	165.159	33.345	229.220	539.900	101.700	28.200	107.730	45.700	81.970	52.510	1.865.089	281.185	178.020	2.324.294
2024	356.400	354.030	101.200	42.000	26.074	53.893	163.914	33.558	225.330	541.800	101.400	27.500	108.530	45.850	82.232	52.910	1.852.606	282.848	181.167	2.316.621
2025	354.900	345.880	103.720	42.500	26.085	53.695	163.683	33.997	222.270	544.100	101.400	27.100	109.840	46.050	82.104	53.510	1.841.437	285.897	183.500	2.310.834
2026	354.900	346.550	106.860	43.000	26.104	53.467	164.453	34.520	220.080	544.300	101.700	26.600	110.850	46.350	79.139	54.110	1.837.722	288.830	186.431	2.312.983
2027	354.900	349.470	108.890	43.600	26.075	53.247	165.713	34.942	218.380	540.700	101.900	26.400	111.850	46.550	80.338	54.610	1.837.801	291.552	188.212	2.317.565
2028	354.900	355.880	108.890	44.100	26.104	53.245	167.441	35.105	217.170	539.500	102.100	26.200	112.460	46.550	81.423	55.110	1.844.614	293.325	188.239	2.326.178
2029	354.900	362.090	108.890	44.300	26.151	53.262	169.697	35.090	216.510	539.000	102.300	25.800	113.060	46.650	83.962	55.410	1.854.259	294.510	188.303	2.337.072
2030	354.900	368.900	108.890	44.500	26.282	53.305	170.489	34.973	216.500	539.000	102.900	25.700	113.670	47.050	84.171	55.710	1.862.560	295.903	188.477	2.346.940

Anmerkungen: BW: Die Vorausrechnung in BW hat den Zielhorizont 2025. Für die Folgejahre wird der Wert aus 2025 unverändert fortgeschrieben.

1 Schüler
1.2 a Berufliche Schulen (Vollzeitform)

Jahr	BW	BY	BE	BB	HB	HH	HE	MV	NI	NW	RP	SL	SN	ST	SH	TH	w. FL	o. FL	StSt	D
2016	185.322	104.153	37.938	15.657	7.463	15.037	79.010	12.054	107.473	212.187	45.476	13.982	46.626	19.000	34.143	22.395	781.746	115.732	60.438	957.916
2017	183.200	105.640	36.840	15.700	7.050	15.113	77.581	12.434	104.210	213.200	45.200	13.500	48.700	19.000	34.144	22.600	776.675	118.434	59.003	954.112
2018	175.600	107.450	36.600	15.000	6.924	15.044	76.134	12.397	102.020	212.400	43.200	13.400	49.400	18.700	32.115	23.000	762.319	118.497	58.568	939.384
2019	170.400	111.200	37.340	14.400	6.951	15.195	74.107	12.223	97.470	211.900	41.100	13.200	49.300	18.100	30.949	23.100	750.326	117.123	59.486	926.935
2020	169.600	107.890	38.760	14.100	6.984	15.068	71.788	12.017	93.000	209.200	39.700	12.600	49.300	17.800	29.985	23.300	733.763	116.517	60.812	911.092
2021	164.300	102.040	39.940	14.000	7.014	15.103	70.400	11.986	90.720	206.800	38.500	12.400	49.100	17.300	29.206	23.300	714.366	115.686	62.057	892.109
2022	160.800	96.840	41.100	14.200	7.076	14.949	69.610	11.943	88.600	203.600	37.600	12.300	49.000	17.200	28.826	23.300	698.176	115.643	63.125	876.944
2023	157.800	91.760	42.730	14.200	6.909	14.772	69.437	11.929	86.940	201.600	37.300	12.100	49.200	17.300	28.734	23.400	685.671	116.029	64.411	866.111
2024	157.400	86.780	44.300	14.400	6.944	14.592	69.559	11.961	85.810	202.900	37.200	11.800	49.500	17.400	28.859	23.600	680.308	116.861	65.836	863.005
2025	157.100	84.010	45.250	14.700	6.972	14.386	70.156	12.046	84.890	203.900	37.200	11.600	50.200	17.400	28.781	23.900	677.637	118.246	66.608	862.491
2026	157.100	84.060	46.390	14.900	6.990	14.165	71.112	12.157	84.200	203.600	37.200	11.600	50.500	17.500	28.185	24.200	677.057	119.257	67.545	863.859
2027	157.100	85.170	46.880	15.000	6.956	13.946	72.079	12.273	83.590	202.100	37.100	11.600	50.900	17.500	28.459	24.400	677.198	120.073	67.782	865.053
2028	157.100	86.000	46.880	15.100	6.958	13.936	73.251	12.332	83.120	201.800	37.100	11.500	51.100	17.500	28.690	24.600	678.561	120.632	67.774	866.967
2029	157.100	86.830	46.880	15.100	6.972	13.960	74.483	12.353	83.000	201.800	37.100	11.300	51.400	17.500	29.018	24.700	680.631	121.053	67.812	869.496
2030	157.100	88.210	46.880	15.300	7.022	14.004	74.845	12.338	83.120	201.800	37.400	11.300	51.700	17.700	28.997	24.800	682.772	121.838	67.906	872.516

Anmerkungen: BW: Die Voraussrechnung in BW hat den Zielhorizont 2025. Für die Folgejahre wird der Wert aus 2025 unverändert fortgeschrieben.

1 Schüler
1.2 b Berufliche Schulen (Teilzeitform)

Jahr	BW	BY	BE	BB	HB	HH	HE	MV	NI	NW	RP	SL	SN	ST	SH	TH	w. FL	o. FL	StSt	D
2016	225.250	281.280	50.715	29.031	18.399	38.335	108.684	20.874	164.301	354.211	76.018	18.890	54.396	28.682	61.368	27.661	1.290.002	160.644	107.449	1.558.095
2017	222.300	283.990	52.080	29.000	18.277	38.842	108.298	20.972	162.750	361.400	74.700	18.600	54.660	28.900	61.481	28.120	1.293.519	161.652	109.199	1.564.370
2018	217.700	285.540	51.580	29.200	18.632	39.058	107.132	21.167	160.400	357.100	73.200	18.200	56.100	29.000	60.000	28.410	1.279.272	163.877	109.270	1.552.419
2019	212.800	282.440	51.790	28.800	18.925	39.314	105.187	21.298	157.130	355.100	71.200	17.700	56.710	29.000	58.666	28.610	1.260.223	164.418	110.029	1.534.670
2020	211.600	277.640	52.300	28.200	19.081	39.304	102.183	21.399	153.250	350.900	69.300	17.300	57.210	28.900	56.773	28.810	1.238.946	164.519	110.685	1.514.150
2021	208.800	273.410	52.800	27.700	19.139	39.301	99.707	21.430	149.250	347.600	67.200	16.900	57.620	28.600	54.631	28.910	1.217.498	164.260	111.240	1.492.998
2022	205.400	270.000	54.100	27.400	19.145	39.309	97.467	21.400	145.480	342.300	65.200	16.400	58.120	28.500	53.575	29.010	1.195.822	164.430	112.554	1.472.806
2023	201.400	267.980	55.160	27.700	19.147	39.302	95.723	21.416	142.280	338.300	64.400	16.100	58.530	28.400	53.236	29.110	1.179.419	165.156	113.609	1.458.183
2024	199.000	267.250	56.900	27.600	19.130	39.301	94.355	21.597	139.520	338.900	64.200	15.700	59.030	28.450	53.373	29.310	1.172.298	165.987	115.331	1.453.616
2025	197.800	261.870	58.470	27.800	19.113	39.309	93.526	21.951	137.380	340.200	64.200	15.500	59.640	28.650	53.323	29.610	1.163.799	167.651	116.892	1.448.343
2026	197.800	262.490	60.470	28.100	19.114	39.302	93.341	22.363	135.880	340.700	64.500	15.000	60.350	28.850	50.954	29.910	1.160.665	169.573	118.886	1.449.124
2027	197.800	264.300	62.010	28.600	19.119	39.301	93.634	22.669	134.790	338.600	64.800	14.800	60.950	29.050	51.879	30.210	1.160.603	171.479	120.430	1.452.512
2028	197.800	269.880	62.010	29.000	19.146	39.309	94.190	22.773	134.050	337.700	65.000	14.700	61.360	29.050	52.733	30.510	1.166.053	172.693	120.465	1.459.211
2029	197.800	275.260	62.010	29.200	19.179	39.302	95.214	22.737	133.510	337.200	65.200	14.500	61.660	29.150	54.944	30.710	1.173.628	173.457	120.491	1.467.576
2030	197.800	280.690	62.010	29.200	19.260	39.301	95.644	22.635	133.380	337.200	65.500	14.400	61.970	29.350	55.174	30.910	1.179.788	174.065	120.571	1.474.424

Anmerkungen: BW: Die Vorausrechnung in BW hat den Zielhorizont 2025. Für die Folgejahre wird der Wert aus 2025 unverändert fortgeschrieben.

1 Schüler
1.2 Berufliche Schulen
1.2.1 Berufsschule

Jahr	BW	BY	BE	BB	HB	HH	HE	MV	NI	NW	RP	SL	SN	ST	SH	TH	w. FL	o. FL	StSt	D
2016	204.843	281.915	50.630	27.135	19.846	41.747	114.496	21.730	164.861	347.280	72.650	20.074	57.306	30.105	64.449	28.117	1.270.568	164.393	112.223	1.547.184
2017	202.700	286.550	51.670	26.800	19.535	41.869	113.028	21.930	161.850	355.500	71.400	19.600	57.700	30.400	65.927	28.700	1.276.555	165.530	113.074	1.555.159
2018	196.500	291.420	51.290	26.700	19.558	41.813	111.283	21.965	159.440	351.100	68.900	19.300	59.000	30.100	63.290	28.900	1.261.233	166.665	112.661	1.540.560
2019	189.300	293.700	51.650	26.100	19.834	41.780	108.679	21.972	154.240	349.300	66.500	18.800	59.200	29.700	61.770	29.100	1.242.289	166.072	113.264	1.521.625
2020	186.100	286.820	52.400	25.500	19.978	41.684	105.374	21.866	148.440	345.000	64.600	18.200	59.400	29.300	59.731	29.300	1.214.265	165.366	114.062	1.493.693
2021	181.400	277.900	52.930	25.000	20.031	41.683	103.110	21.900	144.480	341.600	62.600	17.800	59.500	28.700	57.521	29.400	1.186.411	164.500	114.644	1.465.555
2022	178.400	270.000	54.480	24.800	20.068	41.526	101.233	21.871	140.810	336.000	60.900	17.400	59.700	28.600	56.430	29.500	1.161.173	164.471	116.074	1.441.718
2023	174.900	263.210	55.880	25.000	19.862	41.326	100.010	21.887	137.680	331.800	60.200	17.100	60.100	28.600	56.022	29.600	1.140.922	165.187	117.068	1.423.177
2024	172.800	257.480	57.830	25.000	19.857	41.126	99.192	22.069	134.970	332.200	60.100	16.500	60.600	28.700	56.078	29.800	1.129.320	166.169	118.813	1.414.302
2025	171.800	250.140	59.550	25.200	19.851	40.926	99.113	22.423	132.890	333.600	60.300	16.300	61.400	28.900	55.993	30.200	1.120.136	168.123	120.327	1.408.587
2026	171.800	250.450	61.710	25.600	19.858	40.726	99.846	22.834	131.410	334.200	60.700	15.900	62.100	29.100	53.657	30.500	1.117.963	170.134	122.294	1.410.391
2027	171.800	252.410	63.320	26.000	19.845	40.526	100.959	23.140	130.350	332.100	61.100	15.700	62.700	29.300	54.527	30.800	1.118.946	171.940	123.691	1.414.577
2028	171.800	257.780	63.320	26.300	19.876	40.526	102.306	23.243	129.610	331.100	61.400	15.600	63.100	29.400	55.293	31.100	1.124.889	173.143	123.722	1.421.754
2029	171.800	262.830	63.320	26.500	19.915	40.526	104.268	23.207	129.080	330.500	61.700	15.400	63.500	29.500	57.432	31.300	1.133.010	174.007	123.761	1.430.779
2030	171.800	267.860	63.320	26.500	20.020	40.526	104.818	23.105	128.910	330.500	62.000	15.300	63.900	29.700	57.638	31.500	1.138.826	174.705	123.866	1.437.397

Anmerkungen: BW: Die Vorausrechnung in BW hat den Zielhorizont 2025. Für die Folgejahre wird der Wert aus 2025 unverändert fortgeschrieben.

1 Schüler
1.2 Berufliche Schulen
1.2.1 Berufsschule
1.2.1.1 Teilzeit-Berufsschule

Jahr	BW	BY	BE	BB	HB	HH	HE	MV	NI	NW	RP	SL	SN	ST	SH	TH	w. FL	o. FL	StSt	D
2016	190.408	254.844	43.408	27.135	17.101	36.417	103.348	19.117	151.068	323.226	68.028	17.634	49.830	27.198	60.348	26.279	1.168.904	149.559	96.926	1.415.389
2017	187.600	258.480	44.800	26.800	16.998	36.683	102.838	19.168	149.870	330.900	66.700	17.300	50.300	27.500	60.484	26.800	1.174.172	150.568	98.481	1.423.221
2018	183.700	260.820	44.300	26.700	17.241	36.758	101.684	19.404	147.750	326.800	65.500	17.000	51.700	27.600	59.073	27.000	1.162.327	152.404	98.299	1.413.031
2019	179.300	258.100	44.400	26.100	17.537	36.826	99.815	19.611	144.800	325.100	63.700	16.500	52.300	27.600	57.764	27.200	1.145.079	152.811	98.763	1.396.653
2020	178.200	254.020	44.800	25.500	17.694	36.831	96.944	19.705	141.200	321.100	61.900	16.100	52.800	27.500	55.884	27.400	1.125.348	152.905	99.325	1.377.578
2021	176.000	249.790	45.200	25.000	17.739	36.830	94.603	19.739	137.420	317.900	59.900	15.700	53.300	27.300	53.753	27.500	1.105.066	152.839	99.769	1.357.674
2022	173.200	246.590	46.400	24.800	17.738	36.831	92.480	19.710	133.910	312.700	58.200	15.300	53.700	27.200	52.704	27.600	1.085.084	153.010	100.969	1.339.062
2023	169.700	244.420	47.300	25.000	17.730	36.831	90.827	19.726	130.880	308.800	57.500	15.000	54.100	27.100	52.366	27.700	1.069.493	153.626	101.861	1.324.980
2024	167.600	243.320	48.900	25.000	17.711	36.831	89.542	19.908	128.210	309.200	57.400	14.600	54.600	27.200	52.497	27.900	1.062.369	154.608	103.442	1.320.418
2025	166.600	238.120	50.400	25.200	17.693	36.831	88.790	20.262	126.190	310.500	57.600	14.400	55.200	27.400	52.457	28.200	1.054.657	156.262	104.924	1.315.843
2026	166.600	238.240	52.300	25.600	17.695	36.831	88.667	20.673	124.760	311.100	58.000	14.000	55.800	27.600	50.186	28.500	1.051.553	158.173	106.826	1.316.552
2027	166.600	239.930	53.800	26.000	17.703	36.831	89.019	20.979	123.750	309.100	58.400	13.800	56.400	27.800	51.047	28.800	1.051.646	159.979	108.334	1.319.958
2028	166.600	245.130	53.800	26.300	17.729	36.831	89.631	21.082	123.050	308.200	58.700	13.700	56.800	27.900	51.851	29.100	1.056.862	161.182	108.360	1.326.404
2029	166.600	250.040	53.800	26.500	17.760	36.831	90.688	21.046	122.510	307.600	58.900	13.500	57.200	28.000	53.991	29.300	1.063.829	162.046	108.391	1.334.266
2030	166.600	254.900	53.800	26.500	17.831	36.831	91.132	20.944	122.340	307.600	59.200	13.400	57.500	28.200	54.221	29.500	1.069.393	162.644	108.462	1.340.499

Anmerkungen: BW: Die Vorausschätzung in BW hat den Zielhorizont 2025. Für die Folgejahre wird der Wert aus 2025 unverändert fortgeschrieben.

1 Schüler
1.2 Berufliche Schulen
1.2.1 Berufsschule
1.2.1.2 Berufsvorbereitungsjahr

Jahr	BW	BY	BE	BB	HB	HH	HE	MV	NI	NW	RP	SL	SN	ST	SH	TH	w. FL	o. FL	StSt	D
2016	14.169	23.129	7.219	-	2.745	5.330	11.060	2.613	13.793	-	4.622	1.162	6.662	2.907	3.671	1.838	71.606	14.020	15.294	100.920
2017	14.900	24.180	6.870	-	2.537	5.186	10.104	2.762	11.980	-	4.700	1.100	6.400	2.900	5.043	1.900	72.007	13.962	14.593	100.562
2018	12.600	26.790	6.990	-	2.317	5.055	9.514	2.561	11.690	-	3.400	1.100	6.300	2.500	3.829	1.900	68.923	13.261	14.362	96.546
2019	9.800	31.880	7.250	-	2.297	4.954	8.782	2.361	9.440	-	2.800	1.100	5.900	2.100	3.634	1.900	67.436	12.261	14.501	94.198
2020	7.700	29.180	7.600	-	2.284	4.853	8.350	2.161	7.240	-	2.700	1.000	5.600	1.800	3.485	1.900	59.655	11.461	14.737	85.853
2021	5.200	24.520	7.730	-	2.292	4.853	8.429	2.161	7.060	-	2.700	1.000	5.200	1.400	3.414	1.900	52.323	10.661	14.875	77.859
2022	5.000	19.860	8.080	-	2.330	4.695	8.676	2.161	6.900	-	2.700	1.000	5.000	1.400	3.374	1.900	47.510	10.461	15.105	73.076
2023	5.000	15.200	8.580	-	2.132	4.495	9.106	2.161	6.800	-	2.700	1.000	5.000	1.500	3.299	1.900	43.105	10.561	15.207	68.873
2024	5.000	10.540	8.930	-	2.146	4.295	9.574	2.161	6.760	-	2.700	900	5.000	1.500	3.221	1.900	38.695	10.561	15.371	64.627
2025	5.000	8.590	9.150	-	2.158	4.095	10.246	2.161	6.700	-	2.700	900	5.100	1.500	3.180	2.000	37.316	10.761	15.403	63.480
2026	5.000	8.560	9.410	-	2.163	3.895	11.101	2.161	6.650	-	2.700	900	5.200	1.500	3.133	2.000	38.044	10.861	15.468	64.373
2027	5.000	8.780	9.520	-	2.142	3.695	11.862	2.161	6.600	-	2.700	900	5.200	1.500	3.117	2.000	38.959	10.861	15.357	65.177
2028	5.000	8.890	9.520	-	2.147	3.695	12.596	2.161	6.560	-	2.700	900	5.200	1.500	3.081	2.000	39.727	10.861	15.362	65.950
2029	5.000	8.960	9.520	-	2.155	3.695	13.500	2.161	6.570	-	2.800	900	5.200	1.500	3.080	2.000	40.810	10.861	15.370	67.041
2030	5.000	9.040	9.520	-	2.189	3.695	13.605	2.161	6.570	-	2.800	900	5.300	1.500	3.057	2.000	40.972	10.961	15.404	67.337

Anmerkungen: BW: (ab 2026): Eine Fortschreibung bis 2030 ist nicht möglich, daher wurde ab 2026 der Wert für 2025 fortgeschrieben.; BY: Einschließlich Schülern in Berufsintegrationsklassen für berufsschulpflichtige Asylbewerber und Flüchtlinge. Diese wurden im Schuljahr 2016/17 als eigenständiger zweijähriger Bildungsgang in identischer Weise an folgenden unterschiedlichen Schularten eingerichtet: Berufsschule, Berufsfachschule, Berufsfachschule des Gesundheitswesens, Fachoberschule, Berufsoberschule, Wirtschaftsschule.; HE: Einschließlich Schülerinnen und Schüler aus InteA (Intensivklassen an beruflichen Schule).; NI: In der vorliegenden Vorausberechnung sind ab Schuljahr 2020/2021 nach Niedersachsen geflohenen Schülerinnen und Schüler nicht mehr enthalten.

1 Schüler
1.2 Berufliche Schulen
1.2.1 Berufsschule
1.2.1.2 Berufsvorbereitungsjahr
1.2.1.2.1 Vollzeit

Jahr	BW	BY	BE	BB	HB	HH	HE	MV	NI	NW	RP	SL	SN	ST	SH	TH	w. FL	o. FL	StSt	D
2016	14.169	23.129	6.047	-	2.379	4.847	11.060	1.360	13.793	-	4.622	1.162	4.921	2.907	3.612	1.838	71.547	11.026	13.273	95.846
2017	14.900	24.180	5.750	-	2.164	4.646	10.104	1.462	11.980	-	4.700	1.100	4.600	2.900	4.962	1.900	71.926	10.862	12.560	95.348
2018	12.600	26.790	5.860	-	1.910	4.545	9.514	1.261	11.690	-	3.400	1.100	4.500	2.500	3.767	1.900	68.861	10.161	12.315	91.337
2019	9.800	31.880	6.060	-	1.893	4.444	8.782	1.061	9.440	-	2.800	1.100	4.100	2.100	3.576	1.900	67.378	9.161	12.397	88.936
2020	7.700	29.180	6.360	-	1.881	4.343	8.350	861	7.240	-	2.700	1.000	3.800	1.800	3.429	1.900	59.599	8.361	12.584	80.544
2021	5.200	24.520	6.460	-	1.884	4.343	8.429	861	7.060	-	2.700	1.000	3.400	1.400	3.359	1.900	52.268	7.561	12.687	72.516
2022	5.000	19.860	6.760	-	1.915	4.185	8.676	861	6.900	-	2.700	1.000	3.100	1.400	3.320	1.900	47.456	7.261	12.860	67.577
2023	5.000	15.200	7.170	-	1.708	3.985	9.106	861	6.800	-	2.700	1.000	3.100	1.500	3.246	1.900	43.052	7.361	12.863	63.276
2024	5.000	10.540	7.470	-	1.719	3.785	9.574	861	6.760	-	2.700	900	3.100	1.500	3.169	1.900	38.643	7.361	12.974	58.978
2025	5.000	8.590	7.670	-	1.730	3.585	10.246	861	6.700	-	2.700	900	3.200	1.500	3.129	2.000	37.265	7.561	12.985	57.811
2026	5.000	8.560	7.880	-	1.736	3.385	11.101	861	6.650	-	2.700	900	3.200	1.500	3.083	2.000	37.994	7.561	13.001	58.556
2027	5.000	8.780	7.980	-	1.718	3.185	11.862	861	6.600	-	2.700	900	3.200	1.500	3.067	2.000	38.909	7.561	12.883	59.353
2028	5.000	8.890	7.980	-	1.723	3.185	12.596	861	6.560	-	2.700	900	3.200	1.500	3.031	2.000	39.677	7.561	12.888	60.126
2029	5.000	8.960	7.980	-	1.729	3.185	13.500	861	6.570	-	2.800	900	3.200	1.500	3.030	2.000	40.760	7.561	12.894	61.215
2030	5.000	9.040	7.980	-	1.752	3.185	13.605	861	6.570	-	2.800	900	3.300	1.500	3.008	2.000	40.923	7.661	12.917	61.501

Anmerkungen: BW: Die Vorausrechnung in BW hat den Zielhorizont 2025. Für die Folgejahre wird der Wert aus 2025 unverändert fortgeschrieben.

1 Schüler
1.2 Berufliche Schulen
1.2.1 Berufsschule
1.2.1.2 Berufsvorbereitungsjahr
1.2.1.2.2 Teilzeit

Jahr	BW	BY	BE	BB	HB	HH	HE	MV	NI	NW	RP	SL	SN	ST	SH	TH	w. FL	o. FL	StSt	D
2016	-	-	1.172	-	366	483	-	1.253	-	-	-	-	1.741	-	59	-	59	2.994	2.021	5.074
2017	-	-	1.120	-	373	540	-	1.300	-	-	-	-	1.800	-	81	-	81	3.100	2.033	5.214
2018	-	-	1.130	-	407	510	-	1.300	-	-	-	-	1.800	-	62	-	62	3.100	2.047	5.209
2019	-	-	1.190	-	404	510	-	1.300	-	-	-	-	1.800	-	58	-	58	3.100	2.104	5.262
2020	-	-	1.240	-	403	510	-	1.300	-	-	-	-	1.800	-	56	-	56	3.100	2.153	5.309
2021	-	-	1.270	-	408	510	-	1.300	-	-	-	-	1.800	-	55	-	55	3.100	2.188	5.343
2022	-	-	1.320	-	415	510	-	1.300	-	-	-	-	1.900	-	54	-	54	3.200	2.245	5.499
2023	-	-	1.410	-	424	510	-	1.300	-	-	-	-	1.900	-	53	-	53	3.200	2.344	5.597
2024	-	-	1.460	-	427	510	-	1.300	-	-	-	-	1.900	-	52	-	52	3.200	2.397	5.649
2025	-	-	1.480	-	428	510	-	1.300	-	-	-	-	1.900	-	51	-	51	3.200	2.418	5.669
2026	-	-	1.530	-	427	510	-	1.300	-	-	-	-	2.000	-	50	-	50	3.300	2.467	5.817
2027	-	-	1.540	-	424	510	-	1.300	-	-	-	-	2.000	-	50	-	50	3.300	2.474	5.824
2028	-	-	1.540	-	424	510	-	1.300	-	-	-	-	2.000	-	50	-	50	3.300	2.474	5.824
2029	-	-	1.540	-	426	510	-	1.300	-	-	-	-	2.000	-	50	-	50	3.300	2.476	5.826
2030	-	-	1.540	-	437	510	-	1.300	-	-	-	-	2.000	-	49	-	49	3.300	2.487	5.836

Anmerkungen:

1 Schüler
 1.2 Berufliche Schulen
 1.2.1 Berufsschule
 1.2.1.3 Berufsgrundbildungsjahr

Jahr	BW	BY	BE	BB	HB	HH	HE	MV	NI	NW	RP	SL	SN	ST	SH	TH	w. FL	o. FL	StSt	D
2016	266	3.942	3	-	-	-	88	-	-	24.054	-	1.278	814	-	430	-	30.058	814	3	30.875
2017	200	3.890	-	-	-	-	86	-	-	24.600	-	1.200	1.000	-	400	-	30.376	1.000	-	31.376
2018	200	3.810	-	-	-	-	85	-	-	24.300	-	1.200	1.000	-	388	-	29.983	1.000	-	30.983
2019	200	3.720	-	-	-	-	82	-	-	24.200	-	1.200	1.000	-	372	-	29.774	1.000	-	30.774
2020	200	3.620	-	-	-	-	80	-	-	23.900	-	1.100	1.000	-	362	-	29.262	1.000	-	30.262
2021	200	3.590	-	-	-	-	78	-	-	23.700	-	1.100	1.000	-	354	-	29.022	1.000	-	30.022
2022	200	3.550	-	-	-	-	77	-	-	23.300	-	1.100	1.000	-	352	-	28.579	1.000	-	29.579
2023	200	3.590	-	-	-	-	77	-	-	23.000	-	1.100	1.000	-	357	-	28.324	1.000	-	29.324
2024	200	3.620	-	-	-	-	77	-	-	23.000	-	1.000	1.000	-	360	-	28.257	1.000	-	29.257
2025	200	3.430	-	-	-	-	77	-	-	23.100	-	1.000	1.100	-	356	-	28.163	1.100	-	29.263
2026	200	3.650	-	-	-	-	78	-	-	23.100	-	1.000	1.100	-	338	-	28.366	1.100	-	29.466
2027	200	3.700	-	-	-	-	78	-	-	23.000	-	1.000	1.100	-	363	-	28.341	1.100	-	29.441
2028	200	3.760	-	-	-	-	79	-	-	22.900	-	1.000	1.100	-	361	-	28.300	1.100	-	29.400
2029	200	3.830	-	-	-	-	80	-	-	22.900	-	1.000	1.100	-	361	-	28.371	1.100	-	29.471
2030	200	3.920	-	-	-	-	81	-	-	22.900	-	1.000	1.100	-	360	-	28.461	1.100	-	29.561

Anmerkungen: BW: Die Vorausrechnung in BW hat den Zielhorizont 2025. Für die Folgejahre wird der Wert aus 2025 unverändert fortgeschrieben.

1 Schüler
 1.2 Berufliche Schulen
 1.2.2 Berufsaufbauschule (Vollzeit)

Jahr	BW	BY	BE	BB	HB	HH	HE	MV	NI	NW	RP	SL	SN	ST	SH	TH	w. FL	o. FL	StSt	D
2016	147	-	-	-	-	-	-	-	-	-	-	-	-	-	-	-	147	-	-	147
2017	100	-	-	-	-	-	-	-	-	-	-	-	-	-	-	-	100	-	-	100
2018	100	-	-	-	-	-	-	-	-	-	-	-	-	-	-	-	100	-	-	100
2019	100	-	-	-	-	-	-	-	-	-	-	-	-	-	-	-	100	-	-	100
2020	100	-	-	-	-	-	-	-	-	-	-	-	-	-	-	-	100	-	-	100
2021	100	-	-	-	-	-	-	-	-	-	-	-	-	-	-	-	100	-	-	100
2022	100	-	-	-	-	-	-	-	-	-	-	-	-	-	-	-	100	-	-	100
2023	100	-	-	-	-	-	-	-	-	-	-	-	-	-	-	-	100	-	-	100
2024	100	-	-	-	-	-	-	-	-	-	-	-	-	-	-	-	100	-	-	100
2025	100	-	-	-	-	-	-	-	-	-	-	-	-	-	-	-	100	-	-	100
2026	100	-	-	-	-	-	-	-	-	-	-	-	-	-	-	-	100	-	-	100
2027	100	-	-	-	-	-	-	-	-	-	-	-	-	-	-	-	100	-	-	100
2028	100	-	-	-	-	-	-	-	-	-	-	-	-	-	-	-	100	-	-	100
2029	100	-	-	-	-	-	-	-	-	-	-	-	-	-	-	-	100	-	-	100
2030	100	-	-	-	-	-	-	-	-	-	-	-	-	-	-	-	100	-	-	100

Anmerkungen: BW: Die Vorausrechnung in BW hat den Zielhorizont 2025. Für die Folgejahre wird der Wert aus 2025 unverändert fortgeschrieben.

1 Schüler
1.2 Berufliche Schulen
1.2.3 Berufsfachschule

Jahr	BW	BY	BE	BB	HB	HH	HE	MV	NI	NW	RP	SL	SN	ST	SH	TH	w. FL	o. FL	StSt	D
2016	117.328	19.785	15.088	4.515	2.799	4.439	20.426	6.494	47.485	109.257	19.480	3.022	20.009	8.352	13.247	11.711	350.030	51.081	22.326	423.437
2017	115.100	19.470	14.520	4.800	2.736	4.844	20.282	6.722	46.660	109.300	19.600	2.900	20.760	8.400	12.673	12.020	345.985	52.702	22.100	420.787
2018	111.100	18.970	14.410	4.300	2.746	5.037	20.046	6.891	45.720	108.300	19.200	2.900	21.400	8.400	12.427	12.210	338.663	53.201	22.193	414.057
2019	109.500	18.460	14.850	4.000	2.777	5.085	19.664	6.914	44.550	107.400	18.300	2.800	21.610	8.300	11.956	12.310	332.630	53.134	22.712	408.476
2020	111.100	17.950	15.500	3.900	2.760	5.090	19.161	6.928	43.460	105.300	17.400	2.700	21.810	8.300	11.503	12.410	328.574	53.348	23.350	405.272
2021	109.100	17.620	16.160	3.900	2.756	5.114	18.708	6.921	42.480	103.400	16.700	2.600	21.920	8.200	11.189	12.410	321.797	53.351	24.030	399.178
2022	106.600	17.420	16.700	3.900	2.787	5.111	18.297	6.900	41.520	101.500	16.300	2.600	22.020	8.200	11.048	12.410	315.285	53.430	24.598	393.313
2023	104.900	17.450	17.460	3.900	2.827	5.122	18.037	6.895	40.820	100.400	16.400	2.500	22.130	8.200	11.109	12.510	311.616	53.635	25.409	390.660
2024	104.900	17.580	18.230	3.900	2.851	5.137	17.883	6.927	40.370	101.500	16.600	2.500	22.230	8.150	11.214	12.610	312.547	53.817	26.218	392.582
2025	105.000	16.930	18.670	4.000	2.868	5.127	17.846	7.003	39.980	102.200	16.700	2.400	22.440	8.150	11.219	12.710	312.275	54.303	26.665	393.243
2026	105.000	17.170	19.210	4.000	2.880	5.116	17.900	7.098	39.690	101.800	16.800	2.400	22.550	8.250	11.167	12.910	311.927	54.808	27.206	393.941
2027	105.000	17.760	19.540	4.100	2.864	5.106	18.009	7.190	39.460	100.800	16.800	2.400	22.750	8.250	11.139	13.010	311.368	55.300	27.510	394.178
2028	105.000	18.140	19.540	4.100	2.861	5.103	18.207	7.229	39.280	100.700	16.900	2.400	22.860	8.250	11.131	13.110	311.758	55.549	27.504	394.811
2029	105.000	18.480	19.540	4.100	2.869	5.118	18.282	7.234	39.290	100.800	16.900	2.300	23.060	8.250	11.117	13.210	312.169	55.854	27.527	395.550
2030	105.000	18.880	19.540	4.100	2.896	5.144	18.386	7.215	39.410	100.700	17.100	2.300	23.170	8.250	11.102	13.310	312.878	56.045	27.580	396.503

Anmerkungen: BW: Die Voraussrechnung in BW hat den Zielhorizont 2025. Für die Folgejahre wird der Wert aus 2025 unverändert fortgeschrieben.

1 Schüler
1.2 Berufliche Schulen
1.2.3 Berufsfachschule
1.2.3.1 Vollzeit

Jahr	BW	BY	BE	BB	HB	HH	HE	MV	NI	NW	RP	SL	SN	ST	SH	TH	w. FL	o. FL	StSt	D
2016	92.411	19.785	13.910	4.515	2.799	4.439	20.426	6.494	47.076	109.257	19.480	3.022	19.075	8.146	13.247	11.580	324.704	49.810	21.148	395.662
2017	90.400	19.470	13.300	4.800	2.736	4.844	20.282	6.722	46.340	109.300	19.600	2.900	19.900	8.200	12.673	11.900	320.965	51.522	20.880	393.367
2018	86.900	18.970	13.200	4.300	2.746	5.037	20.046	6.891	45.360	108.300	19.200	2.900	20.500	8.200	12.427	12.100	314.103	51.991	20.983	387.077
2019	85.700	18.460	13.600	4.000	2.777	5.085	19.664	6.914	44.190	107.400	18.300	2.800	20.700	8.100	11.956	12.200	308.470	51.914	21.462	381.846
2020	87.300	17.950	14.200	3.900	2.760	5.090	19.161	6.928	43.110	105.300	17.400	2.700	20.900	8.100	11.503	12.300	304.424	52.128	22.050	378.602
2021	85.800	17.620	14.800	3.900	2.756	5.114	18.708	6.921	42.120	103.400	16.700	2.600	21.000	8.000	11.189	12.300	298.137	52.121	22.670	372.928
2022	83.700	17.420	15.300	3.900	2.787	5.111	18.297	6.900	41.160	101.500	16.300	2.600	21.100	8.000	11.048	12.300	292.025	52.200	23.198	367.423
2023	82.300	17.450	16.000	3.900	2.827	5.122	18.037	6.895	40.460	100.400	16.400	2.500	21.200	8.000	11.109	12.400	288.656	52.395	23.949	365.000
2024	82.500	17.580	16.700	3.900	2.851	5.137	17.883	6.927	40.010	101.500	16.600	2.500	21.300	8.000	11.214	12.500	289.787	52.627	24.688	367.102
2025	82.700	16.930	17.100	4.000	2.868	5.127	17.846	7.003	39.620	102.200	16.700	2.400	21.500	8.000	11.219	12.600	289.615	53.103	25.095	367.813
2026	82.700	17.170	17.600	4.000	2.880	5.116	17.900	7.098	39.320	101.800	16.800	2.400	21.600	8.100	11.167	12.800	289.257	53.598	25.596	368.451
2027	82.700	17.760	17.900	4.100	2.864	5.106	18.009	7.190	39.090	100.800	16.800	2.400	21.800	8.100	11.139	12.900	288.698	54.090	25.870	368.658
2028	82.700	18.140	17.900	4.100	2.861	5.103	18.207	7.229	38.900	100.700	16.900	2.400	21.900	8.100	11.131	13.000	289.078	54.329	25.864	369.271
2029	82.700	18.480	17.900	4.100	2.869	5.118	18.282	7.234	38.910	100.800	16.900	2.300	22.100	8.100	11.117	13.100	289.489	54.634	25.887	370.010
2030	82.700	18.880	17.900	4.100	2.896	5.144	18.386	7.215	39.020	100.700	17.100	2.300	22.200	8.100	11.102	13.200	290.188	54.815	25.940	370.943

Anmerkungen: BW: Die Voraussrechnung in BW hat den Zielhorizont 2025. Für die Folgejahre wird der Wert aus 2025 unverändert fortgeschrieben.

1 Schüler
1.2 Berufliche Schulen
1.2.3 Berufsfachschule
1.2.3.2 Teilzeit

Jahr	BW	BY	BE	BB	HB	HH	HE	MV	NI	NW	RP	SL	SN	ST	SH	TH	w. FL	o. FL	StSt	D
2016	24.917	-	1.178	-	-	-	-	-	409	-	-	-	934	206	-	131	25.326	1.271	1.178	27.775
2017	24.700	-	1.220	-	-	-	-	-	320	-	-	-	860	200	-	120	25.020	1.180	1.220	27.420
2018	24.200	-	1.210	-	-	-	-	-	360	-	-	-	900	200	-	110	24.560	1.210	1.210	26.980
2019	23.800	-	1.250	-	-	-	-	-	360	-	-	-	910	200	-	110	24.160	1.220	1.250	26.630
2020	23.800	-	1.300	-	-	-	-	-	350	-	-	-	910	200	-	110	24.150	1.220	1.300	26.670
2021	23.300	-	1.360	-	-	-	-	-	360	-	-	-	920	200	-	110	23.660	1.230	1.360	26.250
2022	22.900	-	1.400	-	-	-	-	-	360	-	-	-	920	200	-	110	23.260	1.230	1.400	25.890
2023	22.600	-	1.460	-	-	-	-	-	360	-	-	-	930	200	-	110	22.960	1.240	1.460	25.660
2024	22.400	-	1.530	-	-	-	-	-	360	-	-	-	930	150	-	110	22.760	1.190	1.530	25.480
2025	22.300	-	1.570	-	-	-	-	-	360	-	-	-	940	150	-	110	22.660	1.200	1.570	25.430
2026	22.300	-	1.610	-	-	-	-	-	370	-	-	-	950	150	-	110	22.670	1.210	1.610	25.490
2027	22.300	-	1.640	-	-	-	-	-	370	-	-	-	950	150	-	110	22.670	1.210	1.640	25.520
2028	22.300	-	1.640	-	-	-	-	-	380	-	-	-	960	150	-	110	22.680	1.220	1.640	25.540
2029	22.300	-	1.640	-	-	-	-	-	380	-	-	-	960	150	-	110	22.680	1.220	1.640	25.540
2030	22.300	-	1.640	-	-	-	-	-	390	-	-	-	970	150	-	110	22.690	1.230	1.640	25.560

Anmerkungen: BW: Die Vorausrechnung in BW hat den Zielhorizont 2025. Für die Folgejahre wird der Wert aus 2025 unverändert fortgeschrieben.

1 Schüler
 1.2 Berufliche Schulen
 1.2.4 Berufsoberschule/ Technische Oberschule

Jahr	BW	BY	BE	BB	HB	HH	HE	MV	NI	NW	RP	SL	SN	ST	SH	TH	w. FL	o. FL	StSt	D
2016	1.640	9.886	933	-	51	281	-	-	144	-	3.036	-	-	-	911	-	15.617	-	1.265	16.882
2017	1.700	9.720	890	-	69	285	-	-	140	-	3.000	-	-	-	791	-	15.351	-	1.244	16.595
2018	1.700	9.860	920	-	81	290	-	-	140	-	3.000	-	-	-	802	-	15.502	-	1.291	16.793
2019	1.700	9.810	940	-	81	290	-	-	140	-	2.900	-	-	-	788	-	15.338	-	1.311	16.649
2020	1.700	10.130	950	-	81	290	-	-	140	-	2.900	-	-	-	772	-	15.642	-	1.321	16.963
2021	1.600	9.980	990	-	81	290	-	-	140	-	2.900	-	-	-	761	-	15.381	-	1.361	16.742
2022	1.600	9.690	1.040	-	81	290	-	-	130	-	2.700	-	-	-	715	-	14.835	-	1.411	16.246
2023	1.600	9.470	1.080	-	81	290	-	-	130	-	2.700	-	-	-	706	-	14.606	-	1.451	16.057
2024	1.500	9.170	1.120	-	81	290	-	-	130	-	2.600	-	-	-	685	-	14.085	-	1.491	15.576
2025	1.500	9.070	1.150	-	81	290	-	-	120	-	2.500	-	-	-	686	-	13.876	-	1.521	15.397
2026	1.500	8.970	1.200	-	81	290	-	-	120	-	2.500	-	-	-	687	-	13.777	-	1.571	15.348
2027	1.500	9.010	1.210	-	81	290	-	-	120	-	2.500	-	-	-	703	-	13.833	-	1.581	15.414
2028	1.500	9.170	1.210	-	81	290	-	-	120	-	2.400	-	-	-	691	-	13.881	-	1.581	15.462
2029	1.500	9.180	1.210	-	81	290	-	-	120	-	2.400	-	-	-	699	-	13.899	-	1.581	15.480
2030	1.500	9.320	1.210	-	81	290	-	-	120	-	2.400	-	-	-	688	-	14.028	-	1.581	15.609

Anmerkungen: BW: Die Vorausrechnung in BW hat den Zielhorizont 2025. Für die Folgejahre wird der Wert aus 2025 unverändert fortgeschrieben.

1 Schüler
 1.2 Berufliche Schulen
 1.2.4 Berufsoberschule/ Technische Oberschule
 1.2.4.1 Vollzeit

Jahr	BW	BY	BE	BB	HB	HH	HE	MV	NI	NW	RP	SL	SN	ST	SH	TH	w. FL	o. FL	StSt	D
2016	1.640	9.846	899	-	51	281	-	-	144	-	1.749	-	-	-	911	-	14.290	-	1.231	15.521
2017	1.700	9.680	860	-	69	285	-	-	140	-	1.700	-	-	-	791	-	14.011	-	1.214	15.225
2018	1.700	9.820	890	-	81	290	-	-	140	-	1.800	-	-	-	802	-	14.262	-	1.261	15.523
2019	1.700	9.770	910	-	81	290	-	-	140	-	1.700	-	-	-	788	-	14.098	-	1.281	15.379
2020	1.700	10.090	920	-	81	290	-	-	140	-	1.700	-	-	-	772	-	14.402	-	1.291	15.693
2021	1.600	9.940	960	-	81	290	-	-	140	-	1.700	-	-	-	761	-	14.141	-	1.331	15.472
2022	1.600	9.650	1.010	-	81	290	-	-	130	-	1.600	-	-	-	715	-	13.695	-	1.381	15.076
2023	1.600	9.430	1.050	-	81	290	-	-	130	-	1.600	-	-	-	706	-	13.466	-	1.421	14.887
2024	1.500	9.130	1.090	-	81	290	-	-	130	-	1.500	-	-	-	685	-	12.945	-	1.461	14.406
2025	1.500	9.030	1.120	-	81	290	-	-	120	-	1.500	-	-	-	686	-	12.836	-	1.491	14.327
2026	1.500	8.930	1.170	-	81	290	-	-	120	-	1.500	-	-	-	687	-	12.737	-	1.541	14.278
2027	1.500	8.970	1.180	-	81	290	-	-	120	-	1.500	-	-	-	703	-	12.793	-	1.551	14.344
2028	1.500	9.130	1.180	-	81	290	-	-	120	-	1.400	-	-	-	691	-	12.841	-	1.551	14.392
2029	1.500	9.140	1.180	-	81	290	-	-	120	-	1.400	-	-	-	699	-	12.859	-	1.551	14.410
2030	1.500	9.280	1.180	-	81	290	-	-	120	-	1.400	-	-	-	688	-	12.988	-	1.551	14.539

Anmerkungen:

1 Schüler
 1.2 Berufliche Schulen
 1.2.4 Berufsoberschule/ Technische Oberschule
 1.2.4.2 Teilzeit

Jahr	BW	BY	BE	BB	HB	HH	HE	MV	NI	NW	RP	SL	SN	ST	SH	TH	w. FL	o. FL	StSt	D
2016	-	40	34	-	-	-	-	-	-	-	1.287	-	-	-	-	-	1.327	-	34	1.361
2017	-	40	30	-	-	-	-	-	-	-	1.300	-	-	-	-	-	1.340	-	30	1.370
2018	-	40	30	-	-	-	-	-	-	-	1.200	-	-	-	-	-	1.240	-	30	1.270
2019	-	40	30	-	-	-	-	-	-	-	1.200	-	-	-	-	-	1.240	-	30	1.270
2020	-	40	30	-	-	-	-	-	-	-	1.200	-	-	-	-	-	1.240	-	30	1.270
2021	-	40	30	-	-	-	-	-	-	-	1.200	-	-	-	-	-	1.240	-	30	1.270
2022	-	40	30	-	-	-	-	-	-	-	1.100	-	-	-	-	-	1.140	-	30	1.170
2023	-	40	30	-	-	-	-	-	-	-	1.100	-	-	-	-	-	1.140	-	30	1.170
2024	-	40	30	-	-	-	-	-	-	-	1.100	-	-	-	-	-	1.140	-	30	1.170
2025	-	40	30	-	-	-	-	-	-	-	1.000	-	-	-	-	-	1.040	-	30	1.070
2026	-	40	30	-	-	-	-	-	-	-	1.000	-	-	-	-	-	1.040	-	30	1.070
2027	-	40	30	-	-	-	-	-	-	-	1.000	-	-	-	-	-	1.040	-	30	1.070
2028	-	40	30	-	-	-	-	-	-	-	1.000	-	-	-	-	-	1.040	-	30	1.070
2029	-	40	30	-	-	-	-	-	-	-	1.000	-	-	-	-	-	1.040	-	30	1.070
2030	-	40	30	-	-	-	-	-	-	-	1.000	-	-	-	-	-	1.040	-	30	1.070

Anmerkungen:

1 Schüler
1.2 Berufliche Schulen
1.2.5 Fachgymnasium

Jahr	BW	BY	BE	BB	HB	HH	HE	MV	NI	NW	RP	SL	SN	ST	SH	TH	w. FL	o. FL	StSt	D
2016	66.097	-	5.747	4.486	1.138	1.406	15.639	2.334	23.860	37.671	9.823	1.734	8.000	2.008	9.883	3.358	164.707	20.186	8.291	193.184
2017	65.200	-	5.680	4.500	1.044	1.300	15.201	2.404	23.330	37.800	9.600	1.700	8.300	2.000	9.490	3.400	162.321	20.604	8.024	190.949
2018	63.400	-	5.410	4.300	1.052	1.189	14.887	2.428	22.690	38.200	9.400	1.700	8.400	2.100	9.196	3.500	159.473	20.728	7.651	187.852
2019	62.300	-	5.430	4.200	1.065	1.130	14.569	2.445	21.960	38.700	9.200	1.700	8.500	2.000	8.851	3.500	157.280	20.645	7.625	185.550
2020	62.000	-	5.700	4.200	1.127	1.088	14.188	2.445	21.280	38.600	9.000	1.700	8.500	2.000	8.590	3.500	155.358	20.645	7.915	183.918
2021	61.100	-	5.900	4.200	1.127	1.099	13.987	2.445	20.690	38.300	8.800	1.700	8.600	2.000	8.310	3.500	152.887	20.745	8.126	181.758
2022	60.100	-	6.080	4.300	1.127	1.105	13.944	2.445	20.180	37.600	8.600	1.800	8.700	2.000	8.202	3.500	150.426	20.945	8.312	179.683
2023	58.700	-	6.330	4.300	1.127	1.117	13.932	2.445	19.790	37.100	8.400	1.800	8.800	2.000	8.146	3.500	147.868	21.045	8.574	177.487
2024	58.300	-	6.620	4.500	1.127	1.123	13.995	2.445	19.530	37.100	8.400	1.800	8.900	2.100	8.223	3.600	147.348	21.545	8.870	177.763
2025	58.000	-	6.810	4.600	1.127	1.126	14.063	2.445	19.360	37.300	8.400	1.900	9.100	2.100	8.231	3.600	147.254	21.845	9.063	178.162
2026	58.000	-	6.960	4.700	1.127	1.117	14.161	2.445	19.250	37.400	8.400	1.900	9.200	2.100	8.266	3.600	147.377	22.045	9.204	178.626
2027	58.000	-	7.020	4.700	1.127	1.107	14.309	2.445	19.080	37.200	8.300	1.900	9.300	2.100	8.210	3.700	146.999	22.245	9.254	178.498
2028	58.000	-	7.020	4.700	1.127	1.101	14.495	2.445	18.960	37.000	8.300	1.900	9.400	2.100	8.213	3.700	146.868	22.345	9.248	178.461
2029	58.000	-	7.020	4.700	1.127	1.109	14.518	2.445	18.900	36.900	8.300	1.900	9.400	2.100	8.178	3.700	146.696	22.345	9.256	178.297
2030	58.000	-	7.020	4.800	1.127	1.128	14.577	2.445	18.910	37.000	8.400	1.900	9.400	2.100	8.193	3.700	146.980	22.445	9.275	178.700

Anmerkungen: BW: Die Vorausrechnung in BW hat den Zielhorizont 2025. Für die Folgejahre wird der Wert aus 2025 unverändert fortgeschrieben.

1 Schüler
 1.2 Berufliche Schulen
 1.2.6 Fachoberschule

Jahr	BW	BY	BE	BB	HB	HH	HE	MV	NI	NW	RP	SL	SN	ST	SH	TH	w. FL	o. FL	StSt	D
2016	-	48.480	4.790	2.719	1.161	558	21.152	118	20.176	21.142	2.154	4.978	5.844	2.400	984	1.703	119.066	12.784	6.509	138.359
2017	-	48.650	4.610	2.600	1.092	475	20.779	112	19.840	21.400	2.100	4.900	6.100	2.400	997	1.700	118.666	12.912	6.177	137.755
2018	-	47.630	4.600	2.700	1.191	475	20.510	112	19.370	21.400	2.000	4.800	6.200	2.400	981	1.800	116.691	13.212	6.266	136.169
2019	-	46.390	4.710	2.600	1.191	475	20.057	112	18.790	21.500	1.900	4.700	6.200	2.400	960	1.800	114.297	13.112	6.376	133.785
2020	-	45.030	4.960	2.600	1.191	475	19.375	112	18.250	21.100	1.800	4.500	6.300	2.400	947	1.800	111.002	13.212	6.626	130.840
2021	-	44.260	5.210	2.600	1.230	475	18.857	112	17.780	20.900	1.700	4.400	6.300	2.400	890	1.800	108.787	13.212	6.915	128.915
2022	-	43.740	5.350	2.700	1.230	475	18.545	112	17.310	20.500	1.600	4.300	6.400	2.400	878	1.800	106.873	13.412	7.055	127.340
2023	-	43.700	5.590	2.700	1.230	475	18.428	112	16.930	20.300	1.600	4.200	6.400	2.400	853	1.800	106.011	13.412	7.295	126.718
2024	-	44.210	5.850	2.800	1.230	475	18.387	112	16.710	20.700	1.600	4.100	6.500	2.400	854	1.800	106.561	13.612	7.555	127.728
2025	-	44.420	5.990	2.800	1.230	475	18.455	112	16.510	20.700	1.600	4.000	6.600	2.500	856	1.800	106.541	13.812	7.695	128.048
2026	-	44.980	6.230	2.900	1.230	475	18.568	112	16.350	20.600	1.600	4.000	6.700	2.500	875	1.900	106.973	14.112	7.935	129.020
2027	-	45.500	6.250	2.900	1.230	475	18.678	112	16.220	20.300	1.700	4.000	6.800	2.500	861	1.900	107.259	14.212	7.955	129.426
2028	-	46.160	6.250	2.900	1.230	475	18.855	112	16.100	20.500	1.700	3.900	6.800	2.500	870	1.900	108.085	14.212	7.955	130.252
2029	-	47.020	6.250	2.900	1.230	475	19.151	112	16.040	20.500	1.700	3.900	6.800	2.500	857	1.900	109.168	14.212	7.955	131.335
2030	-	48.080	6.250	2.900	1.230	475	19.222	112	16.050	20.500	1.700	3.900	6.900	2.600	863	1.900	110.315	14.412	7.955	132.682

Anmerkungen:

1 Schüler
 1.2 Berufliche Schulen
 1.2.6 Fachoberschule
 1.2.6.1 Vollzeit

Jahr	BW	BY	BE	BB	HB	HH	HE	MV	NI	NW	RP	SL	SN	ST	SH	TH	w. FL	o. FL	StSt	D
2016	-	25.379	4.523	2.719	953	558	21.081	118	10.916	11.016	2.154	4.906	5.844	2.400	957	1.703	76.409	12.784	6.034	95.227
2017	-	26.440	4.350	2.600	886	475	20.707	112	10.780	11.100	2.100	4.800	6.100	2.400	970	1.700	76.897	12.912	5.711	95.520
2018	-	26.160	4.340	2.700	984	475	20.439	112	10.590	11.100	2.000	4.700	6.200	2.400	954	1.800	75.943	13.212	5.799	94.954
2019	-	25.330	4.440	2.600	984	475	19.988	112	10.310	11.100	1.900	4.600	6.200	2.400	934	1.800	74.162	13.112	5.899	93.173
2020	-	24.740	4.680	2.600	984	475	19.309	112	10.000	10.900	1.800	4.400	6.300	2.400	921	1.800	72.070	13.212	6.139	91.421
2021	-	23.990	4.920	2.600	1.015	475	18.792	112	9.730	10.800	1.700	4.300	6.300	2.400	866	1.800	70.178	13.212	6.410	89.800
2022	-	23.710	5.050	2.700	1.015	475	18.482	112	9.480	10.600	1.600	4.200	6.400	2.400	854	1.800	68.926	13.412	6.540	88.878
2023	-	23.490	5.280	2.700	1.015	475	18.366	112	9.230	10.500	1.600	4.100	6.400	2.400	830	1.800	68.116	13.412	6.770	88.298
2024	-	23.590	5.520	2.800	1.015	475	18.326	112	9.060	10.700	1.600	4.000	6.500	2.400	831	1.800	68.107	13.612	7.010	88.729
2025	-	23.940	5.650	2.800	1.015	475	18.395	112	8.950	10.700	1.600	3.900	6.600	2.500	833	1.800	68.318	13.812	7.140	89.270
2026	-	23.960	5.880	2.900	1.015	475	18.509	112	8.840	10.700	1.600	3.900	6.700	2.500	851	1.900	68.360	14.112	7.370	89.842
2027	-	24.350	5.900	2.900	1.015	475	18.618	112	8.770	10.500	1.700	3.900	6.800	2.500	837	1.900	68.675	14.212	7.390	90.277
2028	-	24.620	5.900	2.900	1.015	475	18.795	112	8.700	10.600	1.700	3.800	6.800	2.500	846	1.900	69.061	14.212	7.390	90.663
2029	-	25.000	5.900	2.900	1.015	475	19.090	112	8.640	10.600	1.700	3.800	6.800	2.500	833	1.900	69.663	14.212	7.390	91.265
2030	-	25.520	5.900	2.900	1.015	475	19.161	112	8.640	10.600	1.700	3.800	6.900	2.600	839	1.900	70.260	14.412	7.390	92.062

Anmerkungen:

1 Schüler
 1.2 Berufliche Schulen
 1.2.6 Fachoberschule
 1.2.6.2 Teilzeit

Jahr	BW	BY	BE	BB	HB	HH	HE	MV	NI	NW	RP	SL	SN	ST	SH	TH	w. FL	o. FL	StSt	D
2016	-	23.101	267	-	208	-	71	-	9.260	10.126	-	72	-	-	27	-	42.657	-	475	43.132
2017	-	22.210	260	-	206	-	71	-	9.060	10.300	-	100	-	-	27	-	41.768	-	466	42.234
2018	-	21.470	260	-	207	-	71	-	8.780	10.300	-	100	-	-	27	-	40.748	-	467	41.215
2019	-	21.060	270	-	207	-	69	-	8.480	10.400	-	100	-	-	26	-	40.135	-	477	40.612
2020	-	20.290	280	-	207	-	67	-	8.250	10.200	-	100	-	-	26	-	38.933	-	487	39.420
2021	-	20.270	290	-	215	-	65	-	8.050	10.100	-	100	-	-	24	-	38.609	-	505	39.114
2022	-	20.030	300	-	215	-	63	-	7.830	9.900	-	100	-	-	24	-	37.947	-	515	38.463
2023	-	20.210	310	-	215	-	62	-	7.700	9.800	-	100	-	-	23	-	37.895	-	525	38.420
2024	-	20.620	330	-	215	-	61	-	7.650	10.000	-	100	-	-	23	-	38.454	-	545	38.999
2025	-	20.480	340	-	215	-	60	-	7.560	10.000	-	100	-	-	23	-	38.223	-	555	38.778
2026	-	21.020	350	-	215	-	60	-	7.510	9.900	-	100	-	-	24	-	38.614	-	565	39.179
2027	-	21.150	350	-	215	-	60	-	7.450	9.800	-	100	-	-	24	-	38.584	-	565	39.149
2028	-	21.540	350	-	215	-	60	-	7.400	9.900	-	100	-	-	24	-	39.024	-	565	39.590
2029	-	22.020	350	-	215	-	61	-	7.400	9.900	-	100	-	-	24	-	39.505	-	565	40.070
2030	-	22.560	350	-	215	-	61	-	7.410	9.900	-	100	-	-	24	-	40.055	-	565	40.621

Anmerkungen:

1 Schüler
 1.2 Berufliche Schulen
 1.2.7 Fachschule

Jahr	BW	BY	BE	BB	HB	HH	HE	MV	NI	NW	RP	SL	SN	ST	SH	TH	w. FL	o. FL	StSt	D
2016	20.517	16.346	11.465	5.833	867	4.941	15.981	2.252	15.248	51.048	14.351	3.064	9.863	4.817	6.037	5.167	142.592	27.932	17.273	187.797
2017	20.700	16.180	11.550	6.000	851	5.182	16.589	2.238	15.140	50.600	14.200	3.000	10.500	4.700	5.747	4.900	142.156	28.338	17.583	188.077
2018	20.500	16.050	11.550	6.200	928	5.298	16.540	2.168	15.060	50.500	13.900	2.900	10.500	4.700	5.419	5.000	140.869	28.568	17.776	187.213
2019	20.300	16.220	11.550	6.300	928	5.749	16.325	2.078	14.920	50.100	13.500	2.900	10.500	4.700	5.290	5.000	139.555	28.578	18.227	186.360
2020	20.200	16.540	11.550	6.100	928	5.745	15.872	2.065	14.680	50.100	13.300	2.800	10.500	4.700	5.215	5.100	138.707	28.465	18.223	185.395
2021	19.800	16.630	11.550	6.000	928	5.743	15.443	2.038	14.400	50.200	13.000	2.800	10.400	4.600	5.166	5.100	137.439	28.138	18.221	183.798
2022	19.400	16.930	11.550	5.900	928	5.751	15.057	2.015	14.130	50.300	12.700	2.600	10.300	4.500	5.128	5.100	136.245	27.815	18.229	182.289
2023	19.000	16.850	11.550	6.000	928	5.744	14.754	2.006	13.870	50.300	12.400	2.600	10.300	4.500	5.134	5.100	134.908	27.906	18.222	181.036
2024	18.800	16.530	11.550	5.800	928	5.742	14.457	2.005	13.620	50.300	12.100	2.600	10.300	4.500	5.178	5.100	133.585	27.705	18.220	179.510
2025	18.500	16.260	11.550	5.900	928	5.751	14.206	2.014	13.410	50.300	11.900	2.500	10.300	4.400	5.119	5.200	132.195	27.814	18.229	178.238
2026	18.500	15.920	11.550	5.800	928	5.743	13.977	2.031	13.260	50.300	11.700	2.400	10.300	4.400	4.487	5.200	130.544	27.731	18.221	176.496
2027	18.500	15.730	11.550	5.900	928	5.743	13.756	2.055	13.150	50.300	11.500	2.400	10.300	4.400	4.898	5.200	130.234	27.855	18.221	176.310
2028	18.500	15.570	11.550	6.100	928	5.750	13.579	2.076	13.100	50.200	11.400	2.400	10.300	4.300	5.225	5.300	129.974	28.076	18.228	176.278
2029	18.500	15.520	11.550	6.100	928	5.744	13.479	2.092	13.080	50.300	11.300	2.300	10.300	4.300	5.679	5.300	130.158	28.092	18.222	176.472
2030	18.500	15.700	11.550	6.200	928	5.742	13.486	2.096	13.100	50.300	11.300	2.300	10.300	4.400	5.687	5.300	130.373	28.296	18.220	176.889

Anmerkungen: BW: Die Vorausrechnung in BW hat den Zielhorizont 2025. Für die Folgejahre wird der Wert aus 2025 unverändert fortgeschrieben.

1 Schüler
1.2 Berufliche Schulen
1.2.7 Fachschule
1.2.7.1 Vollzeit

Jahr	BW	BY	BE	BB	HB	HH	HE	MV	NI	NW	RP	SL	SN	ST	SH	TH	w. FL	o. FL	StSt	D
2016	10.592	13.714	6.809	3.937	143	3.506	10.716	1.748	11.684	30.189	7.648	1.880	7.972	3.539	5.103	3.916	91.526	21.112	10.458	123.096
2017	10.700	13.580	6.900	3.800	151	3.563	11.201	1.734	11.640	30.400	7.500	1.800	8.800	3.500	4.858	3.700	91.679	21.534	10.614	123.827
2018	10.700	13.500	6.900	3.700	151	3.508	11.163	1.705	11.550	30.500	7.400	1.800	8.800	3.500	4.581	3.700	91.194	21.405	10.559	123.158
2019	10.600	13.640	6.900	3.600	151	3.771	11.022	1.691	11.430	30.500	7.200	1.800	8.800	3.500	4.472	3.700	90.664	21.291	10.822	122.777
2020	10.600	13.910	6.900	3.400	151	3.782	10.700	1.671	11.230	30.500	7.100	1.700	8.800	3.500	4.408	3.800	90.148	21.171	10.833	122.152
2021	10.300	13.980	6.900	3.300	151	3.782	10.404	1.647	10.980	30.600	6.900	1.700	8.800	3.500	4.367	3.800	89.231	21.047	10.833	121.111
2022	10.100	14.250	6.900	3.300	151	3.783	10.134	1.625	10.750	30.600	6.800	1.600	8.700	3.400	4.335	3.800	88.569	20.825	10.834	120.228
2023	9.900	14.200	6.900	3.300	151	3.783	9.919	1.616	10.530	30.600	6.600	1.600	8.700	3.400	4.340	3.800	87.689	20.816	10.834	119.339
2024	9.800	13.920	6.900	3.200	151	3.782	9.704	1.616	10.320	30.600	6.400	1.600	8.700	3.400	4.377	3.800	86.721	20.716	10.833	118.270
2025	9.600	13.690	6.900	3.300	151	3.783	9.530	1.625	10.140	30.600	6.300	1.500	8.700	3.300	4.327	3.900	85.687	20.825	10.834	117.346
2026	9.600	13.390	6.900	3.300	151	3.782	9.363	1.641	10.020	30.600	6.200	1.500	8.700	3.300	3.793	3.900	84.466	20.841	10.833	116.140
2027	9.600	13.210	6.900	3.300	151	3.783	9.201	1.665	9.930	30.600	6.100	1.500	8.700	3.300	4.140	3.900	84.281	20.865	10.834	115.980
2028	9.600	13.060	6.900	3.400	151	3.782	9.079	1.685	9.880	30.600	6.100	1.500	8.700	3.300	4.417	4.000	84.236	21.085	10.833	116.154
2029	9.600	13.020	6.900	3.400	151	3.783	9.013	1.701	9.860	30.600	6.000	1.400	8.800	3.300	4.800	4.000	84.293	21.201	10.834	116.328
2030	9.600	13.170	6.900	3.500	151	3.782	9.035	1.705	9.860	30.600	6.000	1.400	8.800	3.400	4.807	4.000	84.472	21.405	10.833	116.710

Anmerkungen: BW: Die Vorausrechnung in BW hat den Zielhorizont 2025. Für die Folgejahre wird der Wert aus 2025 unverändert fortgeschrieben.

1 Schüler
1.2 Berufliche Schulen
1.2.7 Fachschule
1.2.7.2 Teilzeit

Jahr	BW	BY	BE	BB	HB	HH	HE	MV	NI	NW	RP	SL	SN	ST	SH	TH	w. FL	o. FL	StSt	D
2016	9.925	2.632	4.656	1.896	724	1.435	5.265	504	3.564	20.859	6.703	1.184	1.891	1.278	934	1.251	51.066	6.820	6.815	64.701
2017	10.000	2.600	4.650	2.200	700	1.619	5.388	504	3.500	20.200	6.700	1.200	1.700	1.200	889	1.200	50.477	6.804	6.969	64.250
2018	9.800	2.550	4.650	2.500	777	1.790	5.377	463	3.510	20.000	6.500	1.100	1.700	1.200	838	1.300	49.675	7.163	7.217	64.055
2019	9.700	2.580	4.650	2.700	777	1.978	5.303	387	3.490	19.600	6.300	1.100	1.700	1.200	818	1.300	48.891	7.287	7.405	63.583
2020	9.600	2.630	4.650	2.700	777	1.963	5.172	394	3.450	19.600	6.200	1.100	1.700	1.200	807	1.300	48.559	7.294	7.390	63.243
2021	9.500	2.650	4.650	2.700	777	1.961	5.039	391	3.420	19.600	6.100	1.100	1.600	1.100	799	1.300	48.208	7.091	7.388	62.687
2022	9.300	2.680	4.650	2.600	777	1.968	4.924	390	3.380	19.700	5.900	1.000	1.600	1.100	793	1.300	47.677	6.990	7.395	62.062
2023	9.100	2.650	4.650	2.700	777	1.961	4.834	390	3.340	19.700	5.800	1.000	1.600	1.100	794	1.300	47.218	7.090	7.388	61.696
2024	9.000	2.610	4.650	2.600	777	1.960	4.753	389	3.300	19.700	5.700	1.000	1.600	1.100	801	1.300	46.864	6.989	7.387	61.240
2025	8.900	2.570	4.650	2.600	777	1.968	4.676	389	3.270	19.700	5.600	1.000	1.600	1.100	792	1.300	46.508	6.989	7.395	60.892
2026	8.900	2.530	4.650	2.500	777	1.961	4.614	390	3.240	19.700	5.500	900	1.600	1.100	694	1.300	46.078	6.890	7.388	60.356
2027	8.900	2.520	4.650	2.600	777	1.960	4.555	390	3.220	19.700	5.400	900	1.600	1.100	758	1.300	45.953	6.990	7.387	60.330
2028	8.900	2.510	4.650	2.700	777	1.968	4.500	391	3.220	19.600	5.300	900	1.600	1.000	808	1.300	45.738	6.991	7.395	60.124
2029	8.900	2.500	4.650	2.700	777	1.961	4.466	391	3.220	19.700	5.300	900	1.500	1.000	879	1.300	45.865	6.891	7.388	60.144
2030	8.900	2.530	4.650	2.700	777	1.960	4.451	391	3.240	19.700	5.300	900	1.500	1.000	880	1.300	45.901	6.891	7.387	60.179

Anmerkungen: BW: Die Vorausrechnung in BW hat den Zielhorizont 2025. Für die Folgejahre wird der Wert aus 2025 unverändert fortgeschrieben.

1 Schüler
 1.2 Berufliche Schulen
 1.2.8 Fachakademie

Jahr	BW	BY	BE	BB	HB	HH	HE	MV	NI	NW	RP	SL	SN	ST	SH	TH	w. FL	o. FL	StSt	D
2016	-	9.021	-	-	-	-	-	-	-	-	-	-	-	-	-	-	9.021	-	-	9.021
2017	-	9.060	-	-	-	-	-	-	-	-	-	-	-	-	-	-	9.060	-	-	9.060
2018	-	9.060	-	-	-	-	-	-	-	-	-	-	-	-	-	-	9.060	-	-	9.060
2019	-	9.060	-	-	-	-	-	-	-	-	-	-	-	-	-	-	9.060	-	-	9.060
2020	-	9.060	-	-	-	-	-	-	-	-	-	-	-	-	-	-	9.060	-	-	9.060
2021	-	9.060	-	-	-	-	-	-	-	-	-	-	-	-	-	-	9.060	-	-	9.060
2022	-	9.060	-	-	-	-	-	-	-	-	-	-	-	-	-	-	9.060	-	-	9.060
2023	-	9.060	-	-	-	-	-	-	-	-	-	-	-	-	-	-	9.060	-	-	9.060
2024	-	9.060	-	-	-	-	-	-	-	-	-	-	-	-	-	-	9.060	-	-	9.060
2025	-	9.060	-	-	-	-	-	-	-	-	-	-	-	-	-	-	9.060	-	-	9.060
2026	-	9.060	-	-	-	-	-	-	-	-	-	-	-	-	-	-	9.060	-	-	9.060
2027	-	9.060	-	-	-	-	-	-	-	-	-	-	-	-	-	-	9.060	-	-	9.060
2028	-	9.060	-	-	-	-	-	-	-	-	-	-	-	-	-	-	9.060	-	-	9.060
2029	-	9.060	-	-	-	-	-	-	-	-	-	-	-	-	-	-	9.060	-	-	9.060
2030	-	9.060	-	-	-	-	-	-	-	-	-	-	-	-	-	-	9.060	-	-	9.060

Anmerkungen:

1 Schüler
1.2 Berufliche Schulen
1.2.7 Fachakademie
1.2.7.1 Vollzeit

Jahr	BW	BY	BE	BB	HB	HH	HE	MV	NI	NW	RP	SL	SN	ST	SH	TH	w. FL	o. FL	StSt	D
2016	-	8.358	-	-	-	-	-	-	-	-	-	-	-	-	-	-	8.358	-	-	8.358
2017	-	8.400	-	-	-	-	-	-	-	-	-	-	-	-	-	-	8.400	-	-	8.400
2018	-	8.400	-	-	-	-	-	-	-	-	-	-	-	-	-	-	8.400	-	-	8.400
2019	-	8.400	-	-	-	-	-	-	-	-	-	-	-	-	-	-	8.400	-	-	8.400
2020	-	8.400	-	-	-	-	-	-	-	-	-	-	-	-	-	-	8.400	-	-	8.400
2021	-	8.400	-	-	-	-	-	-	-	-	-	-	-	-	-	-	8.400	-	-	8.400
2022	-	8.400	-	-	-	-	-	-	-	-	-	-	-	-	-	-	8.400	-	-	8.400
2023	-	8.400	-	-	-	-	-	-	-	-	-	-	-	-	-	-	8.400	-	-	8.400
2024	-	8.400	-	-	-	-	-	-	-	-	-	-	-	-	-	-	8.400	-	-	8.400
2025	-	8.400	-	-	-	-	-	-	-	-	-	-	-	-	-	-	8.400	-	-	8.400
2026	-	8.400	-	-	-	-	-	-	-	-	-	-	-	-	-	-	8.400	-	-	8.400
2027	-	8.400	-	-	-	-	-	-	-	-	-	-	-	-	-	-	8.400	-	-	8.400
2028	-	8.400	-	-	-	-	-	-	-	-	-	-	-	-	-	-	8.400	-	-	8.400
2029	-	8.400	-	-	-	-	-	-	-	-	-	-	-	-	-	-	8.400	-	-	8.400
2030	-	8.400	-	-	-	-	-	-	-	-	-	-	-	-	-	-	8.400	-	-	8.400

Anmerkungen:

1 Schüler
 1.2 Berufliche Schulen
 1.2.7 Fachakademie
 1.2.7.2 Teilzeit

Jahr	BW	BY	BE	BB	HB	HH	HE	MV	NI	NW	RP	SL	SN	ST	SH	TH	w. FL	o. FL	StSt	D
2016	-	663	-	-	-	-	-	-	-	-	-	-	-	-	-	-	663	-	-	663
2017	-	660	-	-	-	-	-	-	-	-	-	-	-	-	-	-	660	-	-	660
2018	-	660	-	-	-	-	-	-	-	-	-	-	-	-	-	-	660	-	-	660
2019	-	660	-	-	-	-	-	-	-	-	-	-	-	-	-	-	660	-	-	660
2020	-	660	-	-	-	-	-	-	-	-	-	-	-	-	-	-	660	-	-	660
2021	-	660	-	-	-	-	-	-	-	-	-	-	-	-	-	-	660	-	-	660
2022	-	660	-	-	-	-	-	-	-	-	-	-	-	-	-	-	660	-	-	660
2023	-	660	-	-	-	-	-	-	-	-	-	-	-	-	-	-	660	-	-	660
2024	-	660	-	-	-	-	-	-	-	-	-	-	-	-	-	-	660	-	-	660
2025	-	660	-	-	-	-	-	-	-	-	-	-	-	-	-	-	660	-	-	660
2026	-	660	-	-	-	-	-	-	-	-	-	-	-	-	-	-	660	-	-	660
2027	-	660	-	-	-	-	-	-	-	-	-	-	-	-	-	-	660	-	-	660
2028	-	660	-	-	-	-	-	-	-	-	-	-	-	-	-	-	660	-	-	660
2029	-	660	-	-	-	-	-	-	-	-	-	-	-	-	-	-	660	-	-	660
2030	-	660	-	-	-	-	-	-	-	-	-	-	-	-	-	-	660	-	-	660

Anmerkungen:

2 Absolventen und Abgänger
2.1 Allgemeinbildende Schulen

Jahr	BW	BY	BE	BB	HB	HH	HE	MV	NI	NW	RP	SL	SN	ST	SH	TH	w. FL	o. FL	StSt	D
2016	118.906	140.156	29.702	21.005	7.389	16.706	63.952	12.563	84.165	202.969	43.231	9.552	30.620	17.198	37.220	17.074	700.151	98.460	53.797	852.408
2017	112.600	138.050	31.200	21.500	7.320	16.624	63.014	12.849	75.100	198.400	42.200	9.020	32.200	17.300	30.366	17.400	668.750	101.249	55.144	825.143
2018	108.400	134.690	31.400	21.540	7.206	16.396	62.150	13.280	66.900	195.100	41.900	9.230	32.200	17.300	29.066	17.500	647.436	101.820	55.002	804.258
2019	108.300	131.020	32.500	21.300	7.131	16.531	60.800	13.410	64.600	196.200	40.700	9.130	32.200	17.200	28.662	17.700	639.412	101.810	56.162	797.384
2020	109.100	124.500	32.400	21.240	7.284	16.862	61.433	13.620	39.100	196.800	39.400	9.130	32.700	17.100	28.200	17.800	607.663	102.460	56.546	766.669
2021	104.400	124.950	33.100	21.500	7.429	17.005	58.731	13.550	62.000	199.300	38.700	9.130	33.200	17.100	27.673	17.700	624.884	103.050	57.534	785.468
2022	104.100	122.780	34.100	21.640	7.484	17.710	58.036	13.460	60.800	194.600	37.300	9.140	33.500	17.200	27.623	17.700	614.379	103.500	59.294	777.173
2023	103.500	123.160	35.700	21.700	7.535	17.729	62.141	13.430	61.400	194.000	37.700	9.350	34.000	17.400	27.950	17.800	619.201	104.330	60.964	784.495
2024	103.800	125.540	36.700	21.940	7.667	17.530	62.507	13.890	61.900	194.000	38.000	9.350	34.800	17.700	28.245	18.000	623.342	106.330	61.897	791.569
2025	103.700	99.230	38.000	22.200	7.602	17.910	61.546	14.130	61.300	194.000	37.700	9.550	35.100	17.800	27.964	18.200	594.990	107.430	63.512	765.932
2026	103.700	125.780	39.300	22.950	7.601	17.809	61.520	14.630	61.600	195.400	38.400	9.660	35.900	18.000	21.824	18.600	617.884	110.080	64.710	792.674
2027	103.700	128.090	39.300	22.900	7.643	17.733	62.256	14.720	60.800	193.300	39.000	9.750	36.200	18.100	28.443	18.800	625.339	110.720	64.676	800.735
2028	103.700	129.740	39.300	23.350	7.679	17.824	62.146	14.520	60.000	195.100	38.500	9.640	36.400	18.100	28.128	19.000	626.954	111.370	64.803	803.127
2029	103.700	132.400	39.300	23.300	7.770	17.967	62.295	14.490	59.700	194.200	39.100	9.650	36.600	18.200	28.213	19.200	629.258	111.790	65.037	806.085
2030	103.700	134.790	39.300	23.350	7.849	18.256	63.322	14.090	58.600	194.500	39.400	9.760	36.700	18.400	27.774	19.100	631.846	111.640	65.405	808.891

Anmerkungen: Einschließlich Nichtschülerprüfungen; BW: Die Vorausrechnung in BW hat den Zielhorizont 2025. Für die Folgejahre wird der Wert aus 2025 unverändert fortgeschrieben.

2 Absolventen und Abgänger
 2.1 Allgemeinbildende Schulen
 2.1.1 Abgänger ohne Hauptschulabschluss

Jahr	BW	BY	BE	BB	HB	HH	HE	MV	NI	NW	RP	SL	SN	ST	SH	TH	w. FL	o. FL	StSt	D
2016	6.125	7.033	2.490	1.523	437	881	3.217	1.175	4.291	10.805	2.525	662	2.533	1.663	2.436	1.286	37.094	8.180	3.808	49.082
2017	5.800	6.960	2.600	1.600	500	863	3.081	1.133	4.100	10.200	2.400	520	2.400	1.700	1.959	1.300	35.020	8.133	3.963	47.116
2018	5.600	6.920	2.600	1.600	459	842	3.123	1.110	4.000	9.900	2.400	530	2.400	1.600	1.731	1.300	34.204	8.010	3.901	46.115
2019	5.700	6.850	2.700	1.600	444	850	3.069	1.080	3.700	9.400	2.300	530	2.500	1.600	1.662	1.300	33.211	8.080	3.994	45.285
2020	5.500	6.520	2.900	1.600	412	862	3.008	1.080	3.600	9.300	2.200	530	2.400	1.600	1.576	1.300	32.234	7.980	4.174	44.388
2021	5.400	6.390	3.000	1.600	409	855	3.012	1.060	3.600	8.900	2.200	530	2.400	1.600	1.570	1.300	31.602	7.960	4.264	43.826
2022	5.400	6.300	3.100	1.600	403	884	3.058	1.050	3.000	8.700	2.200	540	2.500	1.700	1.513	1.300	30.711	8.150	4.387	43.248
2023	5.400	6.150	3.300	1.600	408	881	3.025	1.060	4.100	8.800	2.200	550	2.500	1.700	1.555	1.300	31.780	8.160	4.589	44.529
2024	5.400	6.060	3.500	1.600	408	874	3.005	1.090	4.100	8.800	2.200	550	2.500	1.700	1.508	1.300	31.623	8.190	4.782	44.595
2025	5.400	6.180	3.600	1.600	398	871	2.990	1.120	4.100	8.700	2.200	550	2.500	1.700	1.488	1.300	31.608	8.220	4.869	44.697
2026	5.400	6.170	3.700	1.700	384	869	3.009	1.120	4.000	8.700	2.200	560	2.600	1.700	1.439	1.300	31.478	8.420	4.953	44.851
2027	5.400	6.420	3.700	1.700	377	870	3.024	1.080	4.000	8.600	2.200	550	2.600	1.700	1.447	1.400	31.641	8.480	4.947	45.068
2028	5.400	6.580	3.700	1.700	381	884	3.048	1.070	4.000	8.800	2.200	540	2.600	1.700	1.379	1.400	31.947	8.470	4.965	45.382
2029	5.400	6.710	3.700	1.700	388	898	3.092	1.070	4.000	8.700	2.300	550	2.600	1.800	1.386	1.400	32.138	8.570	4.986	45.694
2030	5.400	6.760	3.700	1.700	399	907	3.145	1.060	4.000	8.700	2.300	560	2.600	1.800	1.346	1.400	32.211	8.560	5.006	45.777

Anmerkungen: Einschließlich Nichtschülerprüfungen; BW: Die Vorausrechnung in BW hat den Zielhorizont 2025. Für die Folgejahre wird der Wert aus 2025 unverändert fortgeschrieben.

2 Absolventen und Abgänger
 2.1 Allgemeinbildende Schulen
 2.1.1 Abgänger ohne Hauptschulabschluss
 2.1.1.1 aus Förderschulen

Jahr	BW	BY	BE	BB	HB	HH	HE	MV	NI	NW	RP	SL	SN	ST	SH	TH	w. FL	o. FL	StSt	D
2016	3.639	2.866	656	880	120	409	1.909	575	2.299	5.982	1.382	293	1.659	1.000	747	462	19.117	4.576	1.185	24.878
2017	3.800	2.920	640	910	75	394	1.804	505	2.200	5.700	1.400	240	1.600	1.000	588	480	18.652	4.495	1.109	24.256
2018	3.700	2.980	640	910	61	383	1.840	480	1.900	5.600	1.400	260	1.500	1.000	519	480	18.199	4.370	1.084	23.653
2019	3.700	2.960	660	910	55	371	1.816	440	1.700	5.500	1.400	260	1.500	1.000	499	490	17.835	4.340	1.086	23.261
2020	3.700	2.890	710	910	35	373	1.790	450	1.700	5.500	1.300	260	1.500	1.000	473	490	17.613	4.350	1.118	23.081
2021	3.700	2.920	740	910	35	376	1.770	440	1.600	5.300	1.300	260	1.500	1.000	471	490	17.321	4.340	1.151	22.812
2022	3.700	2.950	760	910	33	379	1.764	420	1.100	5.300	1.300	260	1.500	1.000	454	480	16.828	4.310	1.172	22.310
2023	3.700	3.010	810	910	35	378	1.759	410	1.000	5.300	1.300	270	1.500	1.000	467	490	16.806	4.310	1.223	22.339
2024	3.700	3.050	860	910	34	381	1.768	420	1.000	5.400	1.300	260	1.600	1.000	452	490	16.930	4.420	1.275	22.625
2025	3.800	3.170	880	910	30	382	1.778	440	1.000	5.200	1.300	260	1.600	1.000	446	490	16.954	4.440	1.292	22.686
2026	3.800	3.110	910	950	30	384	1.789	450	1.000	5.300	1.300	270	1.600	1.000	432	500	17.001	4.500	1.324	22.825
2027	3.800	3.290	910	950	30	386	1.808	430	1.000	5.200	1.300	270	1.600	1.000	434	510	17.102	4.490	1.326	22.918
2028	3.800	3.370	910	950	30	388	1.832	430	1.000	5.400	1.300	260	1.600	1.100	414	510	17.376	4.590	1.328	23.294
2029	3.800	3.430	910	950	30	390	1.857	420	1.000	5.300	1.300	260	1.600	1.100	416	520	17.363	4.590	1.330	23.283
2030	3.800	3.520	910	950	30	393	1.884	420	1.000	5.300	1.300	260	1.600	1.100	404	520	17.468	4.590	1.333	23.391

Anmerkungen: Einschließlich Nichtschülerprüfungen; BW: (ab 2026): Eine Fortschreibung bis 2030 ist nicht möglich, daher wurde ab 2026 der Wert für 2025 fortgeschrieben.; NI: Berücksichtigung der Einführung der Inklusion im Schuljahr 2013/2014 jeweils aufsteigend in den Schuljahrgängen 1 und 5.

2 Absolventen und Abgänger
 2.1 Allgemeinbildende Schulen
 2.1.2 Absolventen mit Hauptschulabschluss

Jahr	BW	BY	BE	BB	HB	HH	HE	MV	NI	NW	RP	SL	SN	ST	SH	TH	w. FL	o. FL	StSt	D
2016	21.858	28.729	3.904	2.891	1.352	2.617	10.492	1.711	11.333	29.768	8.062	2.273	2.798	1.720	5.572	2.447	118.087	11.567	7.873	137.527
2017	18.700	29.270	4.300	2.800	1.417	2.607	10.193	1.782	10.200	28.600	8.300	2.300	3.400	1.700	5.400	2.500	112.963	12.182	8.324	133.469
2018	17.600	28.540	4.400	2.900	1.452	2.549	9.736	1.770	9.200	28.100	7.700	2.300	3.500	1.700	5.265	2.500	108.441	12.370	8.401	129.212
2019	16.400	27.790	4.500	2.900	1.394	2.649	9.197	1.780	8.500	28.000	7.300	2.300	3.600	1.700	5.039	2.500	104.526	12.480	8.543	125.549
2020	19.100	27.600	4.800	2.900	1.433	2.701	8.873	1.810	8.000	26.900	7.100	2.300	3.700	1.700	4.817	2.500	104.690	12.610	8.934	126.234
2021	18.100	27.050	4.900	2.900	1.421	2.647	8.996	1.760	7.800	26.400	6.800	2.200	3.600	1.700	4.713	2.500	102.059	12.460	8.968	123.487
2022	17.200	27.040	5.000	2.900	1.436	2.782	9.449	1.720	7.600	25.400	6.900	2.400	3.600	1.700	4.682	2.500	100.671	12.420	9.218	122.309
2023	17.100	27.560	5.400	2.900	1.489	2.777	9.232	1.780	7.200	24.600	7.100	2.400	3.700	1.700	4.790	2.600	99.982	12.680	9.666	122.328
2024	16.900	27.270	5.500	3.000	1.470	2.720	9.051	1.820	7.200	25.000	7.000	2.400	3.700	1.800	4.772	2.600	99.593	12.920	9.690	122.203
2025	16.900	27.590	5.600	3.000	1.476	2.698	8.850	1.870	7.100	25.000	7.100	2.400	3.700	1.800	4.803	2.600	99.743	12.970	9.774	122.487
2026	16.900	27.540	5.800	3.100	1.451	2.679	8.896	1.900	7.100	25.000	7.100	2.500	3.700	1.800	4.757	2.700	99.793	13.200	9.930	122.923
2027	16.900	28.050	5.800	3.100	1.466	2.679	8.865	1.830	6.900	24.800	7.100	2.400	3.800	1.800	4.753	2.700	99.768	13.230	9.945	122.943
2028	16.900	28.590	5.800	3.100	1.491	2.740	8.864	1.800	6.800	25.000	7.100	2.400	3.800	1.800	4.733	2.700	100.387	13.200	10.031	123.618
2029	16.900	29.250	5.800	3.100	1.534	2.805	8.990	1.790	6.900	25.000	7.200	2.400	3.800	1.800	4.740	2.700	101.380	13.190	10.139	124.709
2030	16.900	29.910	5.800	3.100	1.565	2.843	9.189	1.800	6.900	24.900	7.300	2.500	3.800	1.800	4.713	2.700	102.312	13.200	10.208	125.720

Anmerkungen: Einschließlich Nichtschülerprüfungen; BW: Die Vorausrechnung in BW hat den Zielhorizont 2025. Für die Folgejahre wird der Wert aus 2025 unverändert fortgeschrieben.

2 Absolventen und Abgänger
 2.1 Allgemeinbildende Schulen
 2.1.3 Absolventen mit mittlerem Abschluss

Jahr	BW	BY	BE	BB	HB	HH	HE	MV	NI	NW	RP	SL	SN	ST	SH	TH	w. FL	o. FL	StSt	D
2016	55.930	65.405	9.437	8.637	2.609	3.986	28.993	5.198	40.977	82.747	16.944	3.314	15.671	8.669	12.287	7.424	306.597	45.599	16.032	368.228
2017	53.700	62.760	9.200	8.100	2.520	3.988	28.851	5.352	33.600	82.700	16.500	3.100	16.100	8.700	11.769	7.500	292.980	45.752	15.708	354.440
2018	51.400	60.880	9.800	8.200	2.507	3.939	28.627	5.560	26.700	80.600	16.700	3.200	15.700	8.600	11.610	7.500	279.717	45.560	16.246	341.523
2019	52.900	59.660	9.900	8.300	2.570	4.027	29.661	5.630	25.200	81.900	15.500	3.100	15.800	8.500	10.984	7.500	278.905	45.730	16.497	341.132
2020	53.700	57.380	10.200	8.400	2.539	4.098	30.660	5.880	22.600	79.100	14.800	3.100	16.500	8.500	10.845	7.600	272.185	46.880	16.837	335.902
2021	50.200	57.370	10.400	8.500	2.603	4.085	31.011	5.970	23.400	80.500	14.300	3.200	16.900	8.600	10.552	7.600	270.533	47.570	17.088	335.191
2022	49.400	56.530	10.700	8.600	2.640	4.230	29.976	5.770	22.800	77.600	13.700	3.100	16.700	8.600	10.574	7.500	263.680	47.170	17.570	328.420
2023	48.600	57.030	11.200	8.700	2.663	4.254	30.765	5.810	22.400	75.900	14.000	3.200	17.100	8.700	10.599	7.500	262.494	47.810	18.117	328.421
2024	49.300	58.290	11.500	8.800	2.749	4.213	31.021	6.150	22.700	78.600	14.400	3.200	17.800	8.900	10.825	7.800	268.336	49.450	18.462	336.248
2025	49.000	57.920	11.700	8.900	2.723	4.212	30.682	6.260	22.500	78.100	14.200	3.300	17.800	9.000	10.426	7.900	266.128	49.860	18.635	334.623
2026	49.000	59.200	12.100	9.100	2.741	4.185	30.272	6.450	22.700	78.000	14.400	3.300	18.000	9.000	10.552	7.900	267.424	50.450	19.026	336.900
2027	49.000	59.450	12.100	9.100	2.709	4.170	30.733	6.520	22.200	75.800	14.500	3.400	18.200	9.000	10.632	8.000	265.715	50.820	18.979	335.514
2028	49.000	60.530	12.100	9.200	2.728	4.227	30.755	6.210	21.300	76.400	14.400	3.300	18.200	9.100	10.697	8.100	266.382	50.810	19.055	336.247
2029	49.000	61.800	12.100	9.200	2.763	4.300	30.859	6.150	21.500	76.500	14.500	3.200	18.300	9.100	10.635	8.200	267.994	50.950	19.163	338.107
2030	49.000	63.280	12.100	9.200	2.829	4.370	31.342	6.090	21.400	76.300	14.700	3.300	18.400	9.200	10.391	8.100	269.713	50.990	19.299	340.002

Anmerkungen: Einschließlich Nichtschülerprüfungen; BW: Die Vorausrechnung in BW hat den Zielhorizont 2025. Für die Folgejahre wird der Wert aus 2025 unverändert fortgeschrieben.

2 Absolventen und Abgänger
 2.1 Allgemeinbildende Schulen
 2.1.4 Absolventen mit Fachhochschulreife

Jahr	BW	BY	BE	BB	HB	HH	HE	MV	NI	NW	RP	SL	SN	ST	SH	TH	w. FL	o. FL	StSt	D
2016	362	4	-	32	157	-	291	-	-	89	-	-	-	-	-	-	746	32	157	935
2017	300	10	-	-	165	-	236	-	-	100	-	-	-	-	-	-	646	-	165	811
2018	300	-	-	40	165	-	234	-	-	100	-	-	-	-	-	-	634	40	165	839
2019	300	-	-	-	165	-	231	-	-	100	-	-	-	-	-	-	631	-	165	796
2020	300	-	-	40	165	-	223	-	-	100	-	-	-	-	-	-	623	40	165	828
2021	300	-	-	-	165	-	216	-	-	100	-	-	-	-	-	-	616	-	165	781
2022	300	-	-	40	165	-	209	-	-	100	-	-	-	-	-	-	609	40	165	814
2023	300	-	-	-	165	-	204	-	-	100	-	-	-	-	-	-	604	-	165	769
2024	300	-	-	40	165	-	199	-	-	100	-	-	-	-	-	-	599	40	165	804
2025	300	-	-	-	165	-	195	-	-	100	-	-	-	-	-	-	595	-	165	760
2026	300	-	-	50	165	-	192	-	-	100	-	-	-	-	-	-	592	50	165	807
2027	300	-	-	-	165	-	192	-	-	100	-	-	-	-	-	-	592	-	165	757
2028	300	-	-	50	165	-	192	-	-	100	-	-	-	-	-	-	592	50	165	807
2029	300	-	-	-	165	-	193	-	-	100	-	-	-	-	-	-	593	-	165	758
2030	300	-	-	50	165	-	195	-	-	100	-	-	-	-	-	-	595	50	165	810

Anmerkungen: Einschließlich Nichtschülerprüfungen; BW: Die Vorausrechnung in BW hat den Zielhorizont 2025. Für die Folgejahre wird der Wert aus 2025 unverändert fortgeschrieben.

2 Absolventen und Abgänger
 2.1 Allgemeinbildende Schulen
 2.1.5 Absolventen mit Hochschulreife

Jahr	BW	BY	BE	BB	HB	HH	HE	MV	NI	NW	RP	SL	SN	ST	SH	TH	w. FL	o. FL	StSt	D
2016	34.631	38.985	13.871	7.922	2.834	9.222	20.959	4.479	27.564	79.560	15.700	3.303	9.618	5.146	16.925	5.917	237.627	33.082	25.927	296.636
2017	34.100	39.050	15.100	9.000	2.718	9.166	20.653	4.582	27.200	76.800	15.000	3.100	10.300	5.200	11.238	6.100	227.141	35.182	26.984	289.307
2018	33.500	38.350	14.600	8.800	2.623	9.066	20.430	4.840	27.000	76.400	15.100	3.200	10.600	5.400	10.460	6.200	224.440	35.840	26.289	286.569
2019	33.000	36.720	15.400	8.500	2.558	9.005	18.641	4.920	27.200	76.800	15.600	3.200	10.300	5.400	10.977	6.400	222.138	35.520	26.963	284.621
2020	30.500	33.000	14.500	8.300	2.735	9.201	18.669	4.850	4.900	81.400	15.300	3.200	10.100	5.300	10.962	6.400	197.931	34.950	26.436	259.317
2021	30.400	34.140	14.800	8.500	2.831	9.418	15.497	4.760	27.200	83.400	15.400	3.200	10.300	5.200	10.838	6.300	220.075	35.060	27.049	282.184
2022	31.800	32.910	15.300	8.500	2.840	9.814	15.343	4.920	27.400	82.800	14.500	3.100	10.700	5.200	10.854	6.400	218.707	35.720	27.954	282.381
2023	32.100	32.420	15.800	8.500	2.810	9.817	18.914	4.780	27.700	84.600	14.400	3.200	10.700	5.300	11.006	6.400	224.340	35.680	28.427	288.447
2024	31.900	33.920	16.200	8.500	2.875	9.723	19.231	4.830	27.900	81.500	14.400	3.200	10.800	5.300	11.140	6.300	223.191	35.730	28.798	287.719
2025	32.100	7.540	17.100	8.700	2.840	10.129	18.829	4.880	27.600	82.100	14.200	3.300	11.100	5.300	11.247	6.400	196.916	36.380	30.069	263.365
2026	32.100	32.870	17.700	9.000	2.860	10.076	19.150	5.160	27.800	83.600	14.700	3.300	11.600	5.500	5.076	6.700	218.596	37.960	30.636	287.192
2027	32.100	34.170	17.700	9.000	2.926	10.014	19.442	5.290	27.700	84.000	15.200	3.400	11.600	5.600	11.611	6.700	227.623	38.190	30.640	296.453
2028	32.100	34.040	17.700	9.300	2.914	9.973	19.287	5.440	27.900	84.800	14.800	3.400	11.800	5.500	11.319	6.800	227.646	38.840	30.587	297.073
2029	32.100	34.640	17.700	9.300	2.920	9.964	19.161	5.480	27.300	83.900	15.100	3.500	11.900	5.500	11.452	6.900	227.153	39.080	30.584	296.817
2030	32.100	34.840	17.700	9.300	2.891	10.136	19.451	5.140	26.300	84.500	15.100	3.400	11.900	5.600	11.324	6.900	227.015	38.840	30.727	296.582

Anmerkungen: Einschließlich Nichtschülerprüfungen; BW: (ab 2026): Eine Fortschreibung bis 2030 ist nicht möglich, daher wurde ab 2026 der Wert für 2025 fortgeschrieben.; BY (2025) + NI (2020) + SH (2026): Durch die Umstellung von G8 auf G9 gibt es nur wenige Absolventen aus der Q2-Phase.

2 Absolventen und Abgänger
2.2 Berufliche Schulen

Jahr	BW	BY	BE	BB	HB	HH	HE	MV	NI	NW	RP	SL	SN	ST	SH	TH	w. FL	o. FL	StSt	D
2016	194.409	129.802	27.733	15.389	8.698	19.513	63.880	11.027	106.936	263.385	47.311	13.194	33.697	16.356	35.381	16.684	854.298	93.153	55.944	1.003.395
2017	197.100	132.050	27.690	15.900	9.111	19.671	61.965	11.690	108.640	262.000	45.950	12.750	33.540	17.250	34.585	16.820	855.040	95.200	56.472	1.006.712
2018	195.200	133.810	27.510	16.600	9.126	19.707	61.213	11.920	108.590	265.600	45.130	12.420	33.450	17.450	33.985	16.930	855.948	96.350	56.343	1.008.641
2019	190.200	136.410	27.920	16.300	8.976	19.839	60.054	11.850	103.910	263.100	44.540	12.170	34.750	17.050	32.443	17.140	842.827	97.090	56.735	996.652
2020	183.400	139.500	28.620	16.000	9.151	19.767	58.330	11.710	99.800	261.800	43.150	12.020	35.060	16.650	31.575	17.340	829.575	96.760	57.538	983.873
2021	179.100	137.195	29.240	15.700	9.297	19.778	56.963	11.570	96.670	258.800	42.000	11.670	35.270	16.250	30.581	17.440	812.979	96.230	58.315	967.524
2022	175.000	131.680	29.960	15.400	9.352	19.682	55.864	11.550	94.350	255.900	40.570	11.210	35.280	15.950	29.488	17.540	794.062	95.720	58.994	948.776
2023	174.000	128.090	30.880	15.400	9.391	19.563	55.112	11.540	92.130	252.000	39.430	11.000	35.680	15.850	28.764	17.540	780.526	96.010	59.834	936.370
2024	169.400	124.370	31.790	15.200	9.287	19.444	54.561	11.530	90.180	249.100	38.740	10.760	35.790	15.650	28.605	17.540	765.716	95.710	60.521	921.947
2025	168.000	120.640	32.610	15.300	9.308	19.319	54.310	11.590	88.750	250.300	38.170	10.550	36.010	15.750	28.667	17.550	759.387	96.200	61.237	916.824
2026	168.000	119.400	33.630	15.500	9.323	19.183	54.339	11.730	87.570	251.100	38.260	10.440	36.220	15.650	28.616	17.660	757.725	96.760	62.136	916.621
2027	168.000	118.370	34.330	15.600	9.318	19.051	54.539	11.890	86.720	251.200	38.370	10.300	36.730	15.650	27.658	17.770	755.157	97.640	62.699	915.496
2028	168.000	116.680	34.330	15.800	9.299	19.050	54.915	12.030	86.180	249.700	38.180	10.200	37.140	15.750	28.047	17.870	751.902	98.590	62.679	913.171
2029	168.000	119.080	34.330	16.000	9.311	19.056	55.450	12.080	85.760	249.100	38.470	10.100	37.340	15.850	28.380	18.180	754.340	99.450	62.697	916.487
2030	168.000	121.200	34.330	16.200	9.317	19.072	55.682	12.080	85.670	248.900	38.780	9.980	37.650	15.850	29.182	18.290	757.394	100.070	62.719	920.183

Anmerkungen: Einschließlich Nichtschülerprüfungen (davon ausgenommen: BW, MV + SN); BW: (ab 2026): Eine Fortschreibung bis 2030 ist nicht möglich, daher wurde ab 2026 der Wert für 2025 fortgeschrieben.; BY: Mit Ausnahme der Berufsschule, dem Berufsvorbereitungsjahr sowie dem Berufsgrundbildungsjahr ausschließlich Absolventen und erfolgreich abgelegte Nichtschülerprüfungen.

2 Absolventen und Abgänger
 2.2 Berufliche Schulen
 2.2.1 Berufsschule im dualen System

Jahr	BW	BY	BE	BB	HB	HH	HE	MV	NI	NW	RP	SL	SN	ST	SH	TH	w. FL	o. FL	StSt	D
2016	69.566	78.325	12.265	9.653	4.999	11.329	32.811	5.677	45.130	134.337	21.548	6.216	13.805	7.788	20.426	7.881	408.359	44.804	28.593	481.756
2017	68.800	76.290	12.700	9.600	4.956	11.412	32.144	5.620	44.980	133.600	21.100	6.000	14.200	7.900	20.133	7.900	403.047	45.220	29.068	477.335
2018	68.200	77.280	12.500	9.500	4.985	11.435	31.784	5.640	44.860	135.500	20.700	5.900	13.800	8.000	19.178	8.000	403.402	44.940	28.920	477.262
2019	68.800	78.800	12.500	9.400	4.956	11.456	31.199	5.710	44.390	134.200	20.600	5.800	14.600	8.100	18.746	8.100	402.535	45.910	28.912	477.357
2020	66.300	79.970	12.700	9.300	5.088	11.458	30.302	5.770	43.630	133.600	19.900	5.700	14.900	8.100	18.115	8.200	397.517	46.270	29.246	473.033
2021	64.400	79.510	12.800	9.200	5.187	11.457	29.570	5.790	42.700	132.000	19.600	5.500	15.000	8.100	17.533	8.200	390.813	46.290	29.444	466.547
2022	63.900	77.040	13.100	8.900	5.233	11.458	28.907	5.800	41.650	130.500	19.000	5.400	15.100	8.100	16.770	8.300	383.167	46.200	29.791	459.158
2023	64.500	76.300	13.400	8.800	5.239	11.458	28.390	5.800	40.620	128.500	18.300	5.200	15.300	8.000	16.391	8.300	378.201	46.200	30.097	454.498
2024	62.400	75.240	13.800	8.700	5.233	11.458	27.988	5.800	39.650	127.100	17.800	5.100	15.400	7.900	16.297	8.300	371.575	46.100	30.491	448.166
2025	61.100	74.140	14.200	8.800	5.232	11.458	27.753	5.850	38.820	127.600	17.400	5.000	15.500	7.900	16.345	8.300	368.158	46.350	30.890	445.398
2026	61.100	74.130	14.800	8.900	5.232	11.458	27.715	5.960	38.110	128.100	17.500	4.900	15.600	7.900	16.337	8.300	367.892	46.660	31.490	446.042
2027	61.100	73.270	15.200	8.900	5.218	11.458	27.825	6.080	37.650	128.200	17.700	4.800	15.800	7.900	15.631	8.400	366.176	47.080	31.876	445.132
2028	61.100	71.040	15.200	9.000	5.216	11.458	28.016	6.170	37.380	127.300	17.600	4.700	16.000	8.000	15.902	8.500	363.038	47.670	31.874	442.582
2029	61.100	72.960	15.200	9.200	5.229	11.458	28.347	6.200	37.210	127.100	17.800	4.700	16.200	8.100	16.152	8.600	365.369	48.300	31.887	445.556
2030	61.100	74.650	15.200	9.300	5.226	11.458	28.485	6.190	37.130	126.900	18.000	4.600	16.300	8.100	16.817	8.600	367.682	48.490	31.884	448.056

Anmerkungen: Einschließlich Nichtschülerprüfungen (davon ausgenommen: BW, MV + SN); BW: Die Vorausrechnung in BW hat den Zielhorizont 2025. Für die Folgejahre wird der Wert aus 2025 unverändert fortgeschrieben.

2 Absolventen und Abgänger
 2.2 Berufliche Schulen
 2.2.2 Berufsvorbereitungsjahr

Jahr	BW	BY	BE	BB	HB	HH	HE	MV	NI	NW	RP	SL	SN	ST	SH	TH	w. FL	o. FL	StSt	D
2016	9.738	7.234	2.850	-	1.088	3.342	3.355	1.548	8.577	16.288	2.798	701	4.646	1.824	2.353	1.171	51.044	9.189	7.280	67.513
2017	14.600	12.900	2.700	-	1.458	3.254	3.173	2.250	11.240	16.200	2.300	1.020	4.300	2.800	2.412	1.200	63.845	10.550	7.412	81.807
2018	14.600	13.560	2.800	-	1.503	3.171	3.102	2.380	10.050	16.400	2.200	990	4.300	2.800	3.314	1.200	64.216	10.680	7.474	82.370
2019	12.600	14.960	2.900	-	1.373	3.108	3.039	2.200	7.920	16.300	2.200	970	4.300	2.400	2.512	1.200	60.501	10.100	7.381	77.982
2020	9.700	17.640	3.000	-	1.361	3.045	2.965	2.030	6.960	16.200	2.200	940	4.200	2.100	2.643	1.300	59.248	9.630	7.406	76.284
2021	7.600	16.180	3.100	-	1.353	3.045	2.928	1.860	6.060	16.000	2.100	910	4.100	1.700	2.545	1.300	54.323	8.960	7.498	70.781
2022	5.000	13.710	3.200	-	1.358	2.945	2.924	1.860	5.910	15.800	2.000	880	4.000	1.400	2.499	1.300	48.723	8.560	7.503	64.786
2023	4.900	11.240	3.400	-	1.380	2.820	2.936	1.860	5.780	15.600	2.000	860	4.000	1.400	2.302	1.300	45.618	8.560	7.600	61.778
2024	4.900	8.780	3.500	-	1.263	2.694	2.934	1.860	5.710	15.400	1.900	840	4.000	1.400	2.252	1.300	42.716	8.560	7.457	58.733
2025	4.900	6.310	3.600	-	1.271	2.569	2.955	1.860	5.680	15.500	1.900	830	4.100	1.500	2.201	1.300	40.276	8.760	7.440	56.476
2026	4.900	5.300	3.700	-	1.279	2.443	2.987	1.860	5.630	15.500	1.900	820	4.100	1.500	2.174	1.300	39.211	8.760	7.422	55.393
2027	4.900	5.270	3.800	-	1.281	2.318	3.007	1.860	5.590	15.500	1.900	800	4.200	1.500	2.143	1.300	39.110	8.860	7.399	55.369
2028	4.900	5.430	3.800	-	1.269	2.318	3.030	1.860	5.550	15.400	1.900	800	4.200	1.500	2.133	1.300	39.143	8.860	7.387	55.390
2029	4.900	5.500	3.800	-	1.273	2.318	3.089	1.860	5.530	15.400	1.900	800	4.200	1.500	2.109	1.400	39.228	8.960	7.391	55.579
2030	4.900	5.560	3.800	-	1.277	2.318	3.089	1.860	5.540	15.400	1.900	790	4.200	1.500	2.109	1.400	39.288	8.960	7.395	55.643

Anmerkungen: Einschließlich Nichtschülerprüfungen (davon ausgenommen: BW, MV + SN); BW: Die Vorausrechnung in BW hat den Zielhorizont 2025. Für die Folgejahre wird der Wert aus 2025 unverändert fortgeschrieben.

2 Absolventen und Abgänger
 2.2 Berufliche Schulen
 2.2.3 Berufsgrundbildungsjahr

Jahr	BW	BY	BE	BB	HB	HH	HE	MV	NI	NW	RP	SL	SN	ST	SH	TH	w. FL	o. FL	StSt	D
2016	244	2.756	12	-	-	-	82	-	-	-	-	970	719	306	211	-	4.263	1.025	12	5.300
2017	300	2.870	10	-	-	-	71	-	-	-	-	900	840	-	229	-	4.370	840	10	5.220
2018	200	2.830	10	-	-	-	70	-	-	-	-	800	850	-	212	-	4.112	850	10	4.972
2019	200	2.770	10	-	-	-	68	-	-	-	-	800	850	-	206	-	4.044	850	10	4.904
2020	200	2.700	10	-	-	-	66	-	-	-	-	800	860	-	198	-	3.964	860	10	4.834
2021	200	2.630	10	-	-	-	65	-	-	-	-	800	870	-	192	-	3.887	870	10	4.767
2022	200	2.610	10	-	-	-	64	-	-	-	-	700	880	-	188	-	3.762	880	10	4.652
2023	200	2.580	10	-	-	-	64	-	-	-	-	700	880	-	187	-	3.731	880	10	4.621
2024	200	2.600	10	-	-	-	64	-	-	-	-	700	890	-	190	-	3.754	890	10	4.654
2025	200	2.620	10	-	-	-	64	-	-	-	-	700	910	-	191	-	3.775	910	10	4.695
2026	200	2.490	10	-	-	-	64	-	-	-	-	700	920	-	189	-	3.643	920	10	4.573
2027	200	2.640	10	-	-	-	65	-	-	-	-	700	930	-	180	-	3.785	930	10	4.725
2028	200	2.670	10	-	-	-	66	-	-	-	-	700	940	-	193	-	3.829	940	10	4.779
2029	200	2.720	10	-	-	-	67	-	-	-	-	700	940	-	192	-	3.879	940	10	4.829
2030	200	2.770	10	-	-	-	67	-	-	-	-	700	950	-	192	-	3.929	950	10	4.889

Anmerkungen: Einschließlich Nichtschülerprüfungen (davon ausgenommen: BW + SN); BW: Die Vorausrechnung in BW hat den Zielhorizont 2025. Für die Folgejahre wird der Wert aus 2025 unverändert fortgeschrieben.

2 Absolventen und Abgänger
 2.2 Berufliche Schulen
 2.2.4 Berufsaufbauschule

Jahr	BW	BY	BE	BB	HB	HH	HE	MV	NI	NW	RP	SL	SN	ST	SH	TH	w. FL	o. FL	StSt	D
2016	239	-	-	-	-	-	-	-	-	-	-	-	-	-	-	-	239	-	-	239
2017	100	-	-	-	-	-	-	-	-	-	-	-	-	-	-	-	100	-	-	100
2018	100	-	-	-	-	-	-	-	-	-	-	-	-	-	-	-	100	-	-	100
2019	100	-	-	-	-	-	-	-	-	-	-	-	-	-	-	-	100	-	-	100
2020	100	-	-	-	-	-	-	-	-	-	-	-	-	-	-	-	100	-	-	100
2021	100	-	-	-	-	-	-	-	-	-	-	-	-	-	-	-	100	-	-	100
2022	100	-	-	-	-	-	-	-	-	-	-	-	-	-	-	-	100	-	-	100
2023	100	-	-	-	-	-	-	-	-	-	-	-	-	-	-	-	100	-	-	100
2024	100	-	-	-	-	-	-	-	-	-	-	-	-	-	-	-	100	-	-	100
2025	100	-	-	-	-	-	-	-	-	-	-	-	-	-	-	-	100	-	-	100
2026	100	-	-	-	-	-	-	-	-	-	-	-	-	-	-	-	100	-	-	100
2027	100	-	-	-	-	-	-	-	-	-	-	-	-	-	-	-	100	-	-	100
2028	100	-	-	-	-	-	-	-	-	-	-	-	-	-	-	-	100	-	-	100
2029	100	-	-	-	-	-	-	-	-	-	-	-	-	-	-	-	100	-	-	100
2030	100	-	-	-	-	-	-	-	-	-	-	-	-	-	-	-	100	-	-	100

Anmerkungen: Einschließlich Nichtschülerprüfungen (davon ausgenommen: BW); BW: (ab 2026): Eine Fortschreibung bis 2030 ist nicht möglich, daher wurde ab 2026 der Wert für 2025 fortgeschrieben.; BY: Ausschließlich Absolventen und erfolgreich abgelegte Nichtschülerprüfungen.

2 Absolventen und Abgänger
 2.2 Berufliche Schulen
 2.2.5 Berufsfachschule

Jahr	BW	BY	BE	BB	HB	HH	HE	MV	NI	NW	RP	SL	SN	ST	SH	TH	w. FL	o. FL	StSt	D
2016	81.731	7.431	5.557	1.453	1.404	1.858	8.264	2.131	29.689	62.299	12.238	1.394	6.218	3.417	5.409	4.169	208.455	17.388	8.819	234.662
2017	81.200	7.070	5.300	1.800	1.321	2.027	7.931	2.150	29.060	62.000	12.100	1.300	6.400	3.400	5.388	4.100	206.049	17.850	8.648	232.547
2018	79.800	7.020	5.300	2.600	1.321	2.108	7.839	2.220	30.580	62.800	12.200	1.200	6.400	3.500	5.155	4.200	206.594	18.920	8.729	234.243
2019	76.600	6.850	5.500	2.300	1.288	2.128	7.690	2.290	28.880	62.200	11.800	1.200	6.800	3.500	5.054	4.300	200.274	19.190	8.916	228.380
2020	75.900	6.670	5.700	2.100	1.317	2.131	7.493	2.290	27.020	61.900	11.400	1.200	6.900	3.400	4.863	4.300	196.446	18.990	9.148	224.584
2021	76.400	6.490	6.000	2.000	1.309	2.141	7.316	2.300	26.330	61.200	10.800	1.200	7.000	3.400	4.679	4.300	194.415	19.000	9.450	222.865
2022	75.400	6.340	6.200	1.900	1.305	2.139	7.155	2.290	25.760	60.500	10.300	1.100	7.000	3.400	4.551	4.300	191.106	18.890	9.644	219.640
2023	74.100	6.260	6.400	1.900	1.316	2.144	7.053	2.290	25.170	59.600	10.200	1.100	7.100	3.400	4.493	4.300	187.976	18.990	9.860	216.826
2024	72.700	6.230	6.700	1.900	1.335	2.150	6.993	2.280	24.730	58.900	10.200	1.100	7.100	3.300	4.518	4.300	185.371	18.880	10.185	214.436
2025	72.900	6.280	6.900	1.900	1.349	2.146	6.979	2.290	24.530	59.200	10.300	1.000	7.100	3.300	4.561	4.300	185.750	18.890	10.395	215.035
2026	72.900	6.190	7.100	1.900	1.356	2.141	7.000	2.320	24.340	59.400	10.400	1.000	7.100	3.300	4.563	4.400	185.793	19.020	10.597	215.410
2027	72.900	6.040	7.200	1.900	1.363	2.137	7.043	2.350	24.150	59.400	10.400	1.000	7.200	3.300	4.542	4.400	185.475	19.150	10.700	215.325
2028	72.900	6.290	7.200	2.000	1.358	2.136	7.120	2.390	24.040	59.100	10.400	1.000	7.300	3.300	4.530	4.400	185.380	19.390	10.694	215.464
2029	72.900	6.460	7.200	2.000	1.353	2.142	7.149	2.400	23.910	58.900	10.500	1.000	7.300	3.300	4.527	4.500	185.346	19.500	10.695	215.541
2030	72.900	6.570	7.200	2.000	1.358	2.153	7.190	2.400	23.960	58.900	10.600	1.000	7.400	3.300	4.522	4.500	185.642	19.600	10.711	215.953

Anmerkungen: Einschließlich Nichtschülerprüfungen (davon ausgenommen: BW, MV + SN); BW: Die Vorausrechnung in BW hat den Zielhorizont 2025. Für die Folgejahre wird der Wert aus 2025 unverändert fortgeschrieben.; BY: Ausschließlich Absolventen und erfolgreich abgelegte Nichtschülerprüfungen.

2 Absolventen und Abgänger
 2.2 Berufliche Schulen
 2.2.6 Berufsoberschule/ Technische Oberschule

Jahr	BW	BY	BE	BB	HB	HH	HE	MV	NI	NW	RP	SL	SN	ST	SH	TH	w. FL	o. FL	StSt	D
2016	1.028	5.983	403	-	51	225	-	-	159	-	2.110	-	-	-	815	-	10.095	-	679	10.774
2017	900	5.300	380	-	69	229	-	-	160	-	1.900	-	-	-	737	-	8.997	-	678	9.675
2018	900	5.100	400	-	81	233	-	-	160	-	1.800	-	-	-	640	-	8.600	-	714	9.314
2019	900	5.170	410	-	81	233	-	-	160	-	1.900	-	-	-	648	-	8.778	-	724	9.502
2020	900	5.160	410	-	81	233	-	-	160	-	1.800	-	-	-	637	-	8.657	-	724	9.381
2021	900	5.280	430	-	81	233	-	-	150	-	1.800	-	-	-	624	-	8.754	-	744	9.498
2022	900	5.250	450	-	81	233	-	-	150	-	1.800	-	-	-	615	-	8.715	-	764	9.479
2023	900	5.110	470	-	81	233	-	-	140	-	1.700	-	-	-	579	-	8.429	-	784	9.213
2024	900	4.990	480	-	81	233	-	-	140	-	1.700	-	-	-	571	-	8.301	-	794	9.095
2025	900	4.850	500	-	81	233	-	-	140	-	1.600	-	-	-	554	-	8.044	-	814	8.858
2026	900	4.780	520	-	81	233	-	-	130	-	1.600	-	-	-	555	-	7.965	-	834	8.799
2027	900	4.730	520	-	81	233	-	-	130	-	1.500	-	-	-	556	-	7.816	-	834	8.650
2028	900	4.740	520	-	81	233	-	-	130	-	1.500	-	-	-	569	-	7.839	-	834	8.673
2029	900	4.810	520	-	81	233	-	-	130	-	1.500	-	-	-	559	-	7.899	-	834	8.733
2030	900	4.830	520	-	81	233	-	-	130	-	1.500	-	-	-	565	-	7.925	-	834	8.759

Anmerkungen: Einschließlich Nichtschülerprüfungen (davon ausgenommen: BW); BW: Die Vorausrechnung in BW hat den Zielhorizont 2025. Für die Folgejahre wird der Wert aus 2025 unverändert fortgeschrieben.; BY: Ausschließlich Absolventen und erfolgreich abgelegte Nichtschülerprüfungen.

2 Absolventen und Abgänger
 2.2 Berufliche Schulen
 2.2.7 Fachgymnasium

Jahr	BW	BY	BE	BB	HB	HH	HE	MV	NI	NW	RP	SL	SN	ST	SH	TH	w. FL	o. FL	StSt	D
2016	22.331	-	984	1.248	311	416	4.449	609	6.926	12.721	2.776	504	2.165	601	3.067	904	52.774	5.527	1.711	60.012
2017	21.900	-	1.000	1.300	321	385	4.258	620	6.890	12.700	2.900	450	2.200	650	2.783	980	51.881	5.750	1.706	59.337
2018	22.000	-	900	1.500	305	352	4.170	640	6.750	12.800	2.700	460	2.300	650	2.672	1.000	51.552	6.090	1.557	59.199
2019	21.600	-	900	1.400	304	335	4.081	640	6.620	12.700	2.600	450	2.400	650	2.590	1.000	50.641	6.090	1.539	58.270
2020	21.000	-	1.000	1.300	246	322	3.974	650	6.420	12.600	2.600	450	2.400	650	2.493	1.000	49.537	6.000	1.568	57.105
2021	20.300	5	1.000	1.300	305	325	3.918	650	6.190	12.500	2.600	450	2.400	650	2.419	1.100	48.382	6.100	1.630	56.112
2022	20.400	-	1.000	1.300	305	327	3.906	650	5.980	12.400	2.500	430	2.400	650	2.340	1.100	47.956	6.100	1.632	55.688
2023	20.500	-	1.100	1.400	305	331	3.902	650	5.850	12.200	2.400	460	2.500	650	2.310	1.100	47.622	6.300	1.736	55.658
2024	19.500	-	1.100	1.400	305	333	3.920	650	5.710	12.000	2.400	460	2.500	650	2.294	1.100	46.284	6.300	1.738	54.322
2025	19.400	-	1.200	1.400	305	333	3.939	650	5.580	12.100	2.300	470	2.500	650	2.316	1.100	46.105	6.300	1.838	54.243
2026	19.400	-	1.200	1.400	305	331	3.966	650	5.530	12.100	2.300	480	2.500	650	2.318	1.100	46.094	6.300	1.836	54.230
2027	19.400	-	1.200	1.500	305	328	4.008	650	5.520	12.100	2.300	480	2.600	650	2.328	1.100	46.136	6.500	1.833	54.469
2028	19.400	-	1.200	1.500	305	326	4.060	650	5.470	12.100	2.300	490	2.600	650	2.312	1.100	46.132	6.500	1.831	54.463
2029	19.400	-	1.200	1.500	305	328	4.066	650	5.450	12.000	2.300	500	2.600	650	2.313	1.100	46.029	6.500	1.833	54.362
2030	19.400	-	1.200	1.500	305	334	4.083	650	5.410	12.000	2.300	490	2.700	650	2.303	1.100	45.986	6.600	1.839	54.425

Anmerkungen: Einschließlich Nichtschülerprüfungen (davon ausgenommen: BW, MV + SN); BW: Die Vorausrechnung in BW hat den Zielhorizont 2025. Für die Folgejahre wird der Wert aus 2025 unverändert fortgeschrieben.

2 Absolventen und Abgänger
 2.2 Berufliche Schulen
 2.2.8 Fachoberschule

Jahr	BW	BY	BE	BB	HB	HH	HE	MV	NI	NW	RP	SL	SN	ST	SH	TH	w. FL	o. FL	StSt	D
2016	-	16.268	2.112	1.213	516	470	10.238	100	10.114	19.433	910	2.490	2.449	1.028	866	727	60.319	5.517	3.098	68.934
2017	-	16.070	2.000	1.400	560	400	9.628	80	10.000	19.300	850	2.300	2.400	1.100	822	740	58.970	5.720	2.960	67.650
2018	-	16.580	2.000	1.300	535	400	9.504	80	9.880	19.600	830	2.300	2.500	1.100	833	730	59.527	5.710	2.935	68.172
2019	-	16.470	2.100	1.400	578	400	9.294	80	9.690	19.400	840	2.200	2.500	1.100	819	740	58.713	5.820	3.078	67.611
2020	-	15.950	2.200	1.300	578	400	8.978	80	9.430	19.300	750	2.200	2.500	1.100	802	740	57.410	5.720	3.178	66.308
2021	-	15.570	2.300	1.300	582	400	8.738	80	9.140	19.100	700	2.100	2.600	1.100	791	740	56.139	5.820	3.282	65.241
2022	-	15.090	2.400	1.400	590	400	8.593	80	8.900	18.900	670	2.000	2.600	1.100	744	740	54.897	5.920	3.390	64.207
2023	-	14.890	2.500	1.400	590	400	8.539	80	8.680	18.600	630	2.000	2.600	1.100	734	740	54.073	5.920	3.490	63.483
2024	-	14.750	2.600	1.400	590	400	8.520	80	8.450	18.400	640	1.900	2.600	1.100	713	740	53.373	5.920	3.590	62.883
2025	-	14.780	2.600	1.400	590	400	8.552	80	8.300	18.500	670	1.900	2.600	1.100	714	750	53.416	5.930	3.590	62.936
2026	-	15.010	2.700	1.400	590	400	8.604	80	8.210	18.500	660	1.900	2.700	1.100	715	760	53.599	6.040	3.690	63.329
2027	-	15.040	2.800	1.500	590	400	8.655	80	8.120	18.500	670	1.900	2.700	1.100	731	770	53.616	6.150	3.790	63.556
2028	-	15.270	2.800	1.500	590	400	8.737	80	8.070	18.400	680	1.900	2.800	1.100	719	770	53.776	6.250	3.790	63.816
2029	-	15.450	2.800	1.500	590	400	8.874	80	8.010	18.400	670	1.800	2.800	1.100	727	780	53.931	6.260	3.790	63.981
2030	-	15.680	2.800	1.500	590	400	8.908	80	7.970	18.400	680	1.800	2.800	1.100	716	790	54.154	6.270	3.790	64.214

Anmerkungen: Einschließlich Nichtschülerprüfungen (davon ausgenommen: MV + SN); BY: Ausschließlich Absolventen und erfolgreich abgelegte Nichtschülerprüfungen.

2 Absolventen und Abgänger
 2.2 Berufliche Schulen
 2.2.9 Fachschule

Jahr	BW	BY	BE	BB	HB	HH	HE	MV	NI	NW	RP	SL	SN	ST	SH	TH	w. FL	o. FL	StSt	D
2016	9.532	7.772	3.550	1.822	329	1.873	4.681	962	6.341	18.307	4.931	919	3.695	1.392	2.234	1.832	54.717	9.703	5.752	70.172
2017	9.300	7.530	3.600	1.800	426	1.964	4.759	970	6.310	18.200	4.800	780	3.200	1.400	2.081	1.900	53.760	9.270	5.990	69.020
2018	9.400	7.400	3.600	1.700	396	2.008	4.745	960	6.310	18.500	4.700	770	3.300	1.400	1.981	1.800	53.806	9.160	6.004	68.970
2019	9.400	7.350	3.600	1.800	396	2.179	4.683	930	6.250	18.300	4.600	750	3.300	1.300	1.868	1.800	53.201	9.130	6.175	68.506
2020	9.300	7.370	3.600	2.000	480	2.178	4.552	890	6.180	18.200	4.500	730	3.300	1.300	1.824	1.800	52.656	9.290	6.258	68.204
2021	9.200	7.490	3.600	1.900	480	2.177	4.428	890	6.100	18.000	4.400	710	3.300	1.300	1.798	1.800	52.126	9.190	6.257	67.573
2022	9.100	7.600	3.600	1.900	480	2.180	4.316	870	6.000	17.800	4.300	700	3.300	1.300	1.781	1.800	51.597	9.170	6.260	67.027
2023	8.800	7.670	3.600	1.900	480	2.177	4.228	860	5.890	17.500	4.200	680	3.300	1.300	1.768	1.800	50.736	9.160	6.257	66.153
2024	8.700	7.740	3.600	1.800	480	2.176	4.141	860	5.790	17.300	4.100	660	3.300	1.300	1.770	1.800	50.201	9.060	6.256	65.517
2025	8.500	7.620	3.600	1.800	480	2.180	4.069	860	5.700	17.400	4.000	650	3.300	1.300	1.785	1.800	49.724	9.060	6.260	65.044
2026	8.500	7.460	3.600	1.900	480	2.177	4.002	860	5.620	17.500	3.900	640	3.300	1.200	1.765	1.800	49.387	9.060	6.257	64.704
2027	8.500	7.340	3.600	1.800	480	2.177	3.937	870	5.560	17.500	3.900	620	3.300	1.200	1.547	1.800	48.904	8.970	6.257	64.131
2028	8.500	7.200	3.600	1.800	480	2.179	3.886	880	5.540	17.400	3.800	610	3.300	1.200	1.689	1.800	48.625	8.980	6.259	63.864
2029	8.500	7.140	3.600	1.800	480	2.177	3.857	890	5.520	17.300	3.800	600	3.300	1.200	1.801	1.800	48.518	8.990	6.257	63.765
2030	8.500	7.100	3.600	1.900	480	2.176	3.861	900	5.530	17.300	3.800	600	3.300	1.200	1.958	1.900	48.649	9.200	6.256	64.105

Anmerkungen: Einschließlich Nichtschülerprüfungen (davon ausgenommen: BW, MV + SN); BW: (ab 2026): Eine Fortschreibung bis 2030 ist nicht möglich, daher wurde ab 2026 der Wert für 2025 fortgeschrieben.; BY: Ausschließlich Absolventen und erfolgreich abgelegte Nichtschülerprüfungen.

2 Absolventen und Abgänger
 2.2 Berufliche Schulen
 2.2.10 Fachakademie

Jahr	BW	BY	BE	BB	HB	HH	HE	MV	NI	NW	RP	SL	SN	ST	SH	TH	w. FL	o. FL	StSt	D
2016	-	4.033	-	-	-	-	-	-	-	-	-	-	-	-	-	-	4.033	-	-	4.033
2017	-	4.020	-	-	-	-	-	-	-	-	-	-	-	-	-	-	4.020	-	-	4.020
2018	-	4.040	-	-	-	-	-	-	-	-	-	-	-	-	-	-	4.040	-	-	4.040
2019	-	4.040	-	-	-	-	-	-	-	-	-	-	-	-	-	-	4.040	-	-	4.040
2020	-	4.040	-	-	-	-	-	-	-	-	-	-	-	-	-	-	4.040	-	-	4.040
2021	-	4.040	-	-	-	-	-	-	-	-	-	-	-	-	-	-	4.040	-	-	4.040
2022	-	4.040	-	-	-	-	-	-	-	-	-	-	-	-	-	-	4.040	-	-	4.040
2023	-	4.040	-	-	-	-	-	-	-	-	-	-	-	-	-	-	4.040	-	-	4.040
2024	-	4.040	-	-	-	-	-	-	-	-	-	-	-	-	-	-	4.040	-	-	4.040
2025	-	4.040	-	-	-	-	-	-	-	-	-	-	-	-	-	-	4.040	-	-	4.040
2026	-	4.040	-	-	-	-	-	-	-	-	-	-	-	-	-	-	4.040	-	-	4.040
2027	-	4.040	-	-	-	-	-	-	-	-	-	-	-	-	-	-	4.040	-	-	4.040
2028	-	4.040	-	-	-	-	-	-	-	-	-	-	-	-	-	-	4.040	-	-	4.040
2029	-	4.040	-	-	-	-	-	-	-	-	-	-	-	-	-	-	4.040	-	-	4.040
2030	-	4.040	-	-	-	-	-	-	-	-	-	-	-	-	-	-	4.040	-	-	4.040

Anmerkungen: Einschließlich Nichtschülerprüfungen; BY: Ausschließlich Absolventen und erfolgreich abgelegte Nichtschülerprüfungen.

2 Absolventen und Abgänger
2.2 Berufliche Schulen
nachr.: **Absolventen mit Fachhochschulreife**

Jahr	BW	BY	BE	BB	HB	HH	HE	MV	NI	NW	RP	SL	SN	ST	SH	TH	w. FL	o. FL	StSt	D
2016	19.051	21.358	2.853	1.482	555	1.625	9.998	466	13.999	14.857	3.747	2.599	2.495	1.082	1.563	1.607	87.172	7.132	5.033	99.337
2017	18.200	19.340	2.800	1.600	614	1.648	9.439	440	13.890	15.500	3.600	2.400	2.400	1.100	1.438	1.700	83.807	7.240	5.062	96.109
2018	18.000	20.350	2.800	1.600	621	1.686	9.322	440	13.770	15.700	3.600	2.300	2.500	1.100	1.420	1.600	84.462	7.240	5.107	96.809
2019	17.900	19.700	2.900	1.700	664	1.750	9.120	420	13.550	15.500	3.500	2.300	2.500	1.100	1.373	1.600	82.943	7.320	5.314	95.577
2020	17.800	19.660	2.900	1.800	662	1.751	8.813	410	13.250	15.500	3.500	2.200	2.500	1.100	1.348	1.600	82.071	7.410	5.313	94.794
2021	17.800	19.190	3.000	1.800	664	1.753	8.578	410	12.920	15.300	3.300	2.200	2.500	1.100	1.327	1.700	80.615	7.510	5.417	93.542
2022	17.200	19.120	3.100	1.800	669	1.754	8.432	400	12.620	15.100	3.200	2.100	2.600	1.100	1.276	1.700	79.048	7.600	5.523	92.171
2023	16.800	18.570	3.200	1.800	670	1.754	8.372	400	12.340	14.900	3.100	2.000	2.600	1.000	1.261	1.700	77.343	7.500	5.624	90.467
2024	16.500	18.770	3.300	1.800	670	1.755	8.345	400	12.050	14.700	3.000	2.000	2.600	1.000	1.241	1.700	76.606	7.500	5.725	89.831
2025	16.400	18.310	3.400	1.800	670	1.755	8.367	400	11.840	14.800	3.000	2.000	2.600	1.000	1.246	1.700	75.963	7.500	5.825	89.288
2026	16.400	18.810	3.500	1.900	670	1.753	8.410	400	11.690	14.800	3.000	1.900	2.700	1.000	1.242	1.700	76.252	7.700	5.923	89.875
2027	16.400	18.320	3.500	1.900	670	1.752	8.451	400	11.560	14.800	2.900	1.900	2.700	1.000	1.193	1.700	75.524	7.700	5.922	89.146
2028	16.400	18.920	3.500	1.900	670	1.752	8.522	410	11.490	14.700	2.900	1.900	2.700	1.000	1.223	1.700	76.055	7.710	5.922	89.687
2029	16.400	18.690	3.500	2.000	670	1.753	8.647	410	11.420	14.700	2.900	1.900	2.700	1.000	1.251	1.700	75.908	7.810	5.923	89.641
2030	16.400	19.250	3.500	2.000	670	1.756	8.678	410	11.380	14.700	2.900	1.800	2.700	1.000	1.302	1.700	76.410	7.810	5.926	90.146

Anmerkungen: Einschließlich Nichtschülerprüfungen (davon ausgenommen: BW, MV + SN); BW: (ab 2026): Eine Fortschreibung bis 2030 ist nicht möglich, daher wurde ab 2026 der Wert für 2025 fortgeschrieben.

2 Absolventen und Abgänger
2.2 Berufliche Schulen
nachr.: **Absolventen mit Hochschulreife**

Jahr	BW	BY	BE	BB	HB	HH	HE	MV	NI	NW	RP	SL	SN	ST	SH	TH	w. FL	o. FL	StSt	D
2016	18.646	4.795	1.338	875	389	490	3.942	483	5.935	10.221	3.075	467	2.089	473	3.190	805	50.271	4.725	2.217	57.213
2017	18.400	5.610	1.300	920	371	465	3.773	490	5.910	10.200	3.200	420	2.200	450	3.193	870	50.706	4.930	2.136	57.772
2018	18.500	5.240	1.300	1.000	357	439	3.695	510	5.780	10.300	3.000	420	2.300	450	3.019	930	49.954	5.190	2.096	57.240
2019	18.300	5.480	1.300	1.000	372	424	3.616	510	5.670	10.200	2.900	410	2.300	450	2.908	930	49.484	5.190	2.096	56.770
2020	17.700	5.390	1.400	1.000	327	413	3.521	510	5.510	10.200	3.000	410	2.400	450	2.824	940	48.555	5.300	2.140	55.995
2021	17.000	5.250	1.400	1.000	383	415	3.471	510	5.310	10.100	2.900	410	2.400	450	2.776	940	47.217	5.300	2.198	54.715
2022	17.200	5.210	1.400	1.000	384	417	3.461	510	5.130	10.000	2.800	400	2.400	450	2.639	950	46.840	5.310	2.201	54.351
2023	17.400	5.050	1.500	1.000	385	420	3.457	510	5.020	9.800	2.700	420	2.400	450	2.574	950	46.421	5.310	2.305	54.036
2024	16.400	4.990	1.500	1.000	386	422	3.473	510	4.900	9.700	2.700	420	2.400	450	2.510	950	45.093	5.310	2.308	52.711
2025	16.300	4.930	1.600	1.000	387	422	3.490	510	4.790	9.700	2.600	440	2.400	450	2.496	950	44.746	5.310	2.409	52.465
2026	16.300	4.920	1.600	1.000	388	420	3.514	510	4.740	9.800	2.600	440	2.500	400	2.501	950	44.815	5.360	2.408	52.583
2027	16.300	4.980	1.700	1.000	389	418	3.551	510	4.730	9.800	2.600	450	2.500	400	2.543	960	44.954	5.370	2.507	52.831
2028	16.300	4.950	1.700	1.000	390	416	3.597	510	4.690	9.700	2.600	450	2.600	400	2.523	970	44.810	5.480	2.506	52.796
2029	16.300	5.040	1.700	1.100	391	418	3.603	510	4.670	9.700	2.600	460	2.600	400	2.534	970	44.907	5.580	2.509	52.996
2030	16.300	5.100	1.700	1.100	392	423	3.618	510	4.640	6.500	2.500	450	2.600	400	2.511	980	41.619	5.590	2.515	49.724

Anmerkungen: Einschließlich Nichtschülerprüfungen (davon ausgenommen: BW, MV + SN); BW: (ab 2026): Eine Fortschreibung bis 2030 ist nicht möglich, daher wurde ab 2026 der Wert für 2025 fortgeschrieben.

2 Absolventen und Abgänger
 2.3 Allgemeinbildende und Berufliche Schulen
 2.3.1 a Absolventen mit Hochschulreife und Fachhochschulreife

Jahr	BW	BY	BE	BB	HB	HH	HE	MV	NI	NW	RP	SL	SN	ST	SH	TH	w. FL	o. FL	StSt	D
2016	72.690	65.142	18.062	10.311	3.935	11.337	35.190	5.428	47.498	104.727	22.522	6.369	14.202	6.701	21.678	8.329	375.816	44.971	33.334	454.121
2017	71.000	64.010	19.200	11.520	3.868	11.279	34.100	5.512	47.000	102.600	21.800	5.920	14.900	6.750	15.869	8.670	362.299	47.352	34.347	443.998
2018	70.300	63.940	18.700	11.440	3.766	11.191	33.680	5.790	46.550	102.500	21.700	5.920	15.400	6.950	14.899	8.730	359.489	48.310	33.657	441.456
2019	69.500	61.900	19.600	11.200	3.759	11.179	31.607	5.850	46.420	102.600	22.000	5.910	15.100	6.950	15.258	8.930	355.195	48.030	34.538	437.763
2020	66.300	58.050	18.800	11.140	3.889	11.365	31.227	5.770	23.660	107.200	21.800	5.810	15.000	6.850	15.134	8.940	329.181	47.700	34.054	410.935
2021	65.500	58.580	19.200	11.300	4.043	11.586	27.762	5.680	45.430	108.900	21.600	5.810	15.200	6.750	14.941	8.940	348.523	47.870	34.829	431.222
2022	66.500	57.240	19.800	11.340	4.058	11.985	27.444	5.830	45.150	108.000	20.500	5.600	15.700	6.750	14.769	9.050	345.203	48.670	35.843	429.716
2023	66.600	56.040	20.500	11.300	4.030	11.991	30.948	5.690	45.060	109.400	20.200	5.620	15.700	6.750	14.841	9.050	348.709	48.490	36.521	433.720
2024	65.100	57.680	21.000	11.340	4.096	11.900	31.248	5.740	44.850	106.000	20.100	5.620	15.800	6.750	14.891	8.950	345.489	48.580	36.996	431.065
2025	65.100	30.780	22.100	11.500	4.062	12.306	30.881	5.790	44.230	106.700	19.800	5.740	16.100	6.750	14.989	9.050	318.220	49.190	38.468	405.878
2026	65.100	56.600	22.800	11.950	4.083	12.249	31.267	6.070	44.230	108.300	20.300	5.640	16.800	6.900	8.819	9.350	340.256	51.070	39.132	430.458
2027	65.100	57.470	22.900	11.900	4.150	12.184	31.635	6.200	43.990	108.700	20.700	5.750	16.800	7.000	15.347	9.360	348.692	51.260	39.234	439.186
2028	65.100	57.910	22.900	12.250	4.139	12.141	31.599	6.360	44.080	109.300	20.300	5.750	17.100	6.900	15.065	9.470	349.104	52.080	39.180	440.364
2029	65.100	58.370	22.900	12.400	4.146	12.135	31.604	6.400	43.390	108.400	20.600	5.860	17.200	6.900	15.237	9.570	348.561	52.470	39.181	440.212
2030	65.100	59.190	22.900	12.450	4.118	12.315	31.942	6.060	42.320	105.800	20.500	5.650	17.200	7.000	15.137	9.580	345.639	52.290	39.333	437.262

Anmerkungen: Einschließlich Nichtschülerprüfungen (davon für die beruflichen Schulen ausgenommen: BW, MV + SN); BW: (ab 2026): Eine Fortschreibung bis 2030 ist nicht möglich, daher wurde ab 2026 der Wert für 2025 fortgeschrieben.; BY (2025) + NI (2020) + SH (2026): Durch die Umstellung von G8 auf G9 gibt es nur wenige Absolventen aus der Q2-Phase.

2 Absolventen und Abgänger
 2.3 Allgemeinbildende und Berufliche Schulen
 2.3.1 b Absolventen mit Hochschulreife und Fachhochschulreife (Anteil an der gleichaltrigen Bevölkerung)

Jahr	BW	BY	BE	BB	HB	HH	HE	MV	NI	NW	RP	SL	SN	ST	SH	TH	w. FL	o. FL	StSt	D
2016	58,3	46,4	61,7	55,1	54,7	67,9	52,6	43,9	53,5	53,9	49,4	64,3	49,1	39,8	69,6	53,4	53,5	48,7	62,7	53,6
2017	58,1	45,5	65,0	58,8	51,8	67,4	50,1	45,3	53,5	52,8	49,8	61,0	49,0	38,1	49,7	54,8	51,9	49,5	63,9	52,4
2018	58,7	46,5	63,1	56,6	50,2	67,2	50,0	46,3	54,2	53,7	50,3	63,7	48,4	38,3	48,1	53,2	52,5	48,8	62,6	52,7
2019	59,3	46,4	66,2	54,7	50,3	67,9	48,2	46,2	55,4	55,0	52,4	65,7	46,5	37,8	50,4	52,2	53,2	47,5	64,5	53,3
2020	57,7	44,8	63,5	54,0	52,9	69,3	49,4	45,6	29,1	58,9	53,6	66,8	45,7	37,0	51,3	49,6	50,7	46,5	63,8	51,0
2021	58,3	46,4	65,2	54,5	55,5	71,0	46,0	45,3	58,1	61,1	54,8	69,2	46,6	36,7	51,9	47,9	55,2	46,5	65,7	54,7
2022	59,6	45,9	66,5	54,8	56,0	74,0	47,0	46,4	59,2	62,3	53,9	69,1	47,4	37,6	52,0	47,5	55,8	47,1	67,3	55,4
2023	60,2	45,6	68,3	54,4	55,9	74,0	53,3	45,5	60,6	64,1	54,3	71,1	47,0	37,9	53,2	47,0	57,2	46,7	68,3	56,6
2024	59,3	47,6	68,8	54,2	56,6	73,0	54,0	46,0	61,6	63,1	55,1	72,1	47,2	38,0	54,0	47,0	57,4	46,8	68,4	56,8
2025	59,6	24,8	71,1	54,1	55,6	74,7	53,5	46,4	61,8	64,3	55,5	74,5	47,6	37,9	54,7	47,8	53,1	47,2	70,1	53,5
2026	59,5	46,0	71,4	55,1	55,6	74,0	54,0	47,7	62,0	65,9	57,3	73,2	48,7	38,3	31,9	51,4	57,0	48,6	70,1	56,8
2027	59,6	46,7	70,5	53,9	56,3	73,5	54,2	47,9	62,0	66,0	58,3	75,7	48,0	38,0	55,6	52,9	58,4	48,3	69,5	57,8
2028	59,6	47,1	69,6	54,2	56,0	72,8	53,7	48,3	62,4	66,7	57,2	75,7	48,2	36,8	54,9	54,7	58,6	48,5	68,8	57,9
2029	59,9	47,5	69,4	54,6	56,6	73,3	53,3	49,1	62,1	66,3	58,1	77,1	48,5	36,5	55,7	55,1	58,6	48,8	68,9	58,0
2030	59,6	48,4	68,5	54,5	56,1	74,2	53,4	46,6	60,6	65,3	58,1	75,3	48,0	37,3	55,8	55,4	58,3	48,6	68,6	57,7

Anmerkungen: BW: (ab 2026): Eine Fortschreibung bis 2030 ist nicht möglich, daher wurde ab 2026 der Wert für 2025 fortgeschrieben.; BY (2025) + NI (2020) + SH (2026): Durch die Umstellung von G8 auf G9 gibt es nur wenige Absolventen aus der Q2-Phase.

2 Absolventen und Abgänger
 2.3 Allgemeinbildende und Berufliche Schulen
 2.3.2 a Absolventen mit Hochschulreife

Jahr	BW	BY	BE	BB	HB	HH	HE	MV	NI	NW	RP	SL	SN	ST	SH	TH	w. FL	o. FL	StSt	D
2016	53.277	43.780	15.209	8.797	3.223	9.712	24.901	4.962	33.499	89.781	18.775	3.770	11.707	5.619	20.115	6.722	287.898	37.807	28.144	353.849
2017	52.500	44.660	16.400	9.920	3.089	9.631	24.426	5.072	33.110	87.000	18.200	3.520	12.500	5.650	14.431	6.970	277.847	40.112	29.120	347.079
2018	52.000	43.590	15.900	9.800	2.980	9.505	24.125	5.350	32.780	86.700	18.100	3.620	12.900	5.850	13.479	7.130	274.394	41.030	28.385	343.809
2019	51.300	42.200	16.700	9.500	2.930	9.429	22.257	5.430	32.870	87.000	18.500	3.610	12.600	5.850	13.885	7.330	271.622	40.710	29.059	341.391
2020	48.200	38.390	15.900	9.300	3.062	9.614	22.191	5.360	10.410	91.600	18.300	3.610	12.500	5.750	13.786	7.340	246.487	40.250	28.576	315.313
2021	47.400	39.390	16.200	9.500	3.214	9.833	18.969	5.270	32.510	93.500	18.300	3.610	12.700	5.650	13.614	7.240	267.293	40.360	29.247	336.900
2022	49.000	38.120	16.700	9.500	3.224	10.231	18.803	5.430	32.530	92.800	17.300	3.500	13.100	5.650	13.493	7.350	265.546	41.030	30.155	336.731
2023	49.500	37.470	17.300	9.500	3.195	10.237	22.372	5.290	32.720	94.400	17.100	3.620	13.100	5.750	13.580	7.350	270.762	40.990	30.732	342.484
2024	48.300	38.910	17.700	9.500	3.261	10.145	22.704	5.340	32.800	91.200	17.100	3.620	13.200	5.750	13.650	7.250	268.284	41.040	31.106	340.430
2025	48.400	12.470	18.700	9.700	3.227	10.551	22.319	5.390	32.390	91.800	16.800	3.740	13.500	5.750	13.743	7.350	241.662	41.690	32.478	315.830
2026	48.400	37.790	19.300	10.000	3.248	10.496	22.665	5.670	32.540	93.400	17.300	3.740	14.100	5.900	7.577	7.650	263.412	43.320	33.044	339.776
2027	48.400	39.150	19.400	10.000	3.315	10.432	22.993	5.800	32.430	93.800	17.800	3.850	14.100	6.000	14.154	7.660	272.577	43.560	33.147	349.284
2028	48.400	38.990	19.400	10.300	3.304	10.389	22.884	5.950	32.590	94.500	17.400	3.850	14.400	5.900	13.842	7.770	272.456	44.320	33.093	349.869
2029	48.400	39.680	19.400	10.400	3.311	10.382	22.764	5.990	31.970	93.600	17.700	3.960	14.500	5.900	13.986	7.870	272.060	44.660	33.093	349.813
2030	48.400	39.940	19.400	10.400	3.283	10.559	23.068	5.650	30.940	91.000	17.600	3.850	14.500	6.000	13.835	7.880	268.633	44.430	33.242	346.305

Anmerkungen: Einschließlich Nichtschülerprüfungen (davon für die beruflichen Schulen ausgenommen: BW, MV + SN); BW: (ab 2026): Eine Fortschreibung bis 2030 ist nicht möglich, daher wurde ab 2026 der Wert für 2025 fortgeschrieben.; BY (2025) + NI (2020) + SH (2026): Durch die Umstellung von G8 auf G9 gibt es nur wenige Absolventen aus der Q2-Phase.

2 Absolventen und Abgänger
 2.3 Allgemeinbildende und Berufliche Schulen
 2.3.2 b Absolventen mit Hochschulreife (Anteil an der gleichaltrigen Bevölkerung)

Jahr	BW	BY	BE	BB	HB	HH	HE	MV	NI	NW	RP	SL	SN	ST	SH	TH	w. FL	o. FL	StSt	D
2016	42,8	31,2	52,0	47,0	44,8	58,2	37,2	40,2	37,8	46,2	41,2	38,1	40,5	33,4	64,6	43,1	41,0	40,9	52,9	41,8
2017	43,0	31,8	55,5	50,6	41,4	57,6	35,9	41,7	37,7	44,8	41,6	36,3	41,1	31,9	45,2	44,0	39,8	41,9	54,2	40,9
2018	43,4	31,7	53,6	48,5	39,7	57,1	35,8	42,8	38,2	45,4	42,0	38,9	40,6	32,2	43,5	43,5	40,1	41,4	52,8	41,1
2019	43,8	31,7	56,4	46,4	39,2	57,2	34,0	42,9	39,3	46,7	44,1	40,1	38,8	31,9	45,8	42,8	40,7	40,3	54,3	41,5
2020	42,0	29,6	53,7	45,1	41,7	58,6	35,1	42,3	12,8	50,3	45,0	41,5	38,1	31,1	46,7	40,7	37,9	39,2	53,6	39,1
2021	42,2	31,2	55,0	45,8	44,1	60,2	31,4	42,0	41,6	52,5	46,4	43,0	39,0	30,7	47,3	38,8	42,3	39,2	55,1	42,8
2022	43,9	30,6	56,1	45,9	44,5	63,2	32,2	43,2	42,7	53,5	45,4	43,2	39,6	31,5	47,5	38,6	42,9	39,7	56,7	43,4
2023	44,7	30,5	57,6	45,7	44,3	63,2	38,5	42,3	44,0	55,3	45,9	45,8	39,2	32,3	48,7	38,2	44,4	39,5	57,5	44,7
2024	44,0	32,1	58,0	45,4	45,0	62,2	39,2	42,8	45,1	54,3	46,9	46,4	39,4	32,4	49,5	38,0	44,6	39,6	57,6	44,8
2025	44,3	10,1	60,1	45,6	44,2	64,0	38,7	43,2	45,2	55,3	47,1	48,6	39,9	32,3	50,2	38,8	40,3	40,0	59,2	41,6
2026	44,3	30,7	60,5	46,1	44,2	63,4	39,2	44,5	45,6	56,8	48,8	48,6	40,9	32,7	27,4	42,1	44,1	41,2	59,2	44,8
2027	44,3	31,8	59,7	45,3	45,0	62,9	39,4	44,8	45,7	57,0	50,1	50,7	40,3	32,6	51,3	43,3	45,6	41,0	58,7	46,0
2028	44,3	31,7	59,0	45,5	44,7	62,3	38,9	45,2	46,1	57,7	49,0	50,7	40,6	31,5	50,4	44,9	45,7	41,3	58,1	46,0
2029	44,5	32,3	58,8	45,8	45,2	62,7	38,4	46,0	45,8	57,2	49,9	52,1	40,8	31,2	51,1	45,3	45,8	41,5	58,2	46,1
2030	44,3	32,7	58,0	45,5	44,7	63,6	38,6	43,5	44,3	56,2	49,9	51,3	40,5	32,0	51,0	45,6	45,3	41,3	57,9	45,7

Anmerkungen: BW: (ab 2026): Eine Fortschreibung bis 2030 ist nicht möglich, daher wurde ab 2026 der Wert für 2025 fortgeschrieben.; BY (2025) + NI (2020) + SH (2026): Durch die Umstellung von G8 auf G9 gibt es nur wenige Absolventen aus der Q2-Phase.

2 Absolventen und Abgänger
 2.3 Allgemeinbildende und Berufliche Schulen
 2.3.3 a Absolventen mit Fachhochschulreife

Jahr	BW	BY	BE	BB	HB	HH	HE	MV	NI	NW	RP	SL	SN	ST	SH	TH	w. FL	o. FL	StSt	D
2016	19.413	21.362	2.853	1.514	712	1.625	10.289	466	13.999	14.946	3.747	2.599	2.495	1.082	1.563	1.607	87.918	7.164	5.190	100.272
2017	18.500	19.350	2.800	1.600	779	1.648	9.675	440	13.890	15.600	3.600	2.400	2.400	1.100	1.438	1.700	84.453	7.240	5.227	96.920
2018	18.300	20.350	2.800	1.640	786	1.686	9.556	440	13.770	15.800	3.600	2.300	2.500	1.100	1.420	1.600	85.096	7.280	5.272	97.648
2019	18.200	19.700	2.900	1.700	829	1.750	9.351	420	13.550	15.600	3.500	2.300	2.500	1.100	1.373	1.600	83.574	7.320	5.479	96.373
2020	18.100	19.660	2.900	1.840	827	1.751	9.036	410	13.250	15.600	3.500	2.200	2.500	1.100	1.348	1.600	82.694	7.450	5.478	95.622
2021	18.100	19.190	3.000	1.800	829	1.753	8.793	410	12.920	15.400	3.300	2.200	2.500	1.100	1.327	1.700	81.230	7.510	5.582	94.322
2022	17.500	19.120	3.100	1.840	834	1.754	8.641	400	12.620	15.200	3.200	2.100	2.600	1.100	1.276	1.700	79.657	7.640	5.688	92.985
2023	17.100	18.570	3.200	1.800	835	1.754	8.576	400	12.340	15.000	3.100	2.000	2.600	1.000	1.261	1.700	77.947	7.500	5.789	91.236
2024	16.800	18.770	3.300	1.840	835	1.755	8.544	400	12.050	14.800	3.000	2.000	2.600	1.000	1.241	1.700	77.205	7.540	5.890	90.635
2025	16.700	18.310	3.400	1.800	835	1.755	8.562	400	11.840	14.900	3.000	2.000	2.600	1.000	1.246	1.700	76.558	7.500	5.990	90.048
2026	16.700	18.810	3.500	1.950	835	1.753	8.602	400	11.690	14.900	3.000	1.900	2.700	1.000	1.242	1.700	76.844	7.750	6.088	90.682
2027	16.700	18.320	3.500	1.900	835	1.752	8.643	400	11.560	14.900	2.900	1.900	2.700	1.000	1.193	1.700	76.116	7.700	6.087	89.903
2028	16.700	18.920	3.500	1.950	835	1.752	8.714	410	11.490	14.800	2.900	1.900	2.700	1.000	1.223	1.700	76.647	7.760	6.087	90.494
2029	16.700	18.690	3.500	2.000	835	1.753	8.841	410	11.420	14.800	2.900	1.900	2.700	1.000	1.251	1.700	76.502	7.810	6.088	90.400
2030	16.700	19.250	3.500	2.050	835	1.756	8.874	410	11.380	14.800	2.900	1.800	2.700	1.000	1.302	1.700	77.006	7.860	6.091	90.957

Anmerkungen: Einschließlich Nichtschülerprüfungen (davon für die beruflichen Schulen ausgenommen: BW, MV + SN); BW: (ab 2026): Eine Fortschreibung bis 2030 ist nicht möglich, daher wurde ab 2026 der Wert für 2025 fortgeschrieben.

2 Absolventen und Abgänger
 2.3 Allgemeinbildende und Berufliche Schulen
 2.3.3 b Absolventen mit Fachhochschulreife (Anteil an der gleichaltrigen Wohnbevölkerung)

Jahr	BW	BY	BE	BB	HB	HH	HE	MV	NI	NW	RP	SL	SN	ST	SH	TH	w. FL	o. FL	StSt	D
2016	15,6	15,2	9,7	8,1	9,9	9,7	15,4	3,8	15,8	7,7	8,2	26,3	8,6	6,4	5,0	10,3	12,5	7,8	9,8	11,8
2017	15,1	13,8	9,5	8,2	10,4	9,9	14,2	3,6	15,8	8,0	8,2	24,7	7,9	6,2	4,5	10,7	12,1	7,6	9,7	11,4
2018	15,3	14,8	9,4	8,1	10,5	10,1	14,2	3,5	16,0	8,3	8,4	24,7	7,9	6,1	4,6	9,8	12,4	7,3	9,8	11,7
2019	15,5	14,8	9,8	8,3	11,1	10,6	14,3	3,3	16,2	8,4	8,3	25,6	7,7	6,0	4,5	9,3	12,5	7,2	10,2	11,7
2020	15,8	15,2	9,8	8,9	11,3	10,7	14,3	3,2	16,3	8,6	8,6	25,3	7,6	5,9	4,6	8,9	12,7	7,3	10,3	11,9
2021	16,1	15,2	10,2	8,7	11,4	10,7	14,6	3,3	16,5	8,6	8,4	26,2	7,7	6,0	4,6	9,1	12,9	7,3	10,5	12,0
2022	15,7	15,3	10,4	8,9	11,5	10,8	14,8	3,2	16,5	8,8	8,4	25,9	7,9	6,1	4,5	8,9	12,9	7,4	10,7	12,0
2023	15,5	15,1	10,7	8,7	11,6	10,8	14,8	3,2	16,6	8,8	8,3	25,3	7,8	5,6	4,5	8,8	12,8	7,2	10,8	11,9
2024	15,3	15,5	10,8	8,8	11,5	10,8	14,8	3,2	16,6	8,8	8,2	25,6	7,8	5,6	4,5	8,9	12,8	7,3	10,9	11,9
2025	15,3	14,8	10,9	8,5	11,4	10,7	14,8	3,2	16,5	9,0	8,4	26,0	7,7	5,6	4,5	9,0	12,8	7,2	10,9	11,9
2026	15,3	15,3	11,0	9,0	11,4	10,6	14,9	3,1	16,4	9,1	8,5	24,7	7,8	5,6	4,5	9,3	12,9	7,4	10,9	12,0
2027	15,3	14,9	10,8	8,6	11,3	10,6	14,8	3,1	16,3	9,0	8,2	25,0	7,7	5,4	4,3	9,6	12,7	7,3	10,8	11,8
2028	15,3	15,4	10,6	8,6	11,3	10,5	14,8	3,1	16,3	9,0	8,2	25,0	7,6	5,3	4,5	9,8	12,9	7,2	10,7	11,9
2029	15,4	15,2	10,6	8,8	11,4	10,6	14,9	3,1	16,4	9,0	8,2	25,0	7,6	5,3	4,6	9,8	12,9	7,3	10,7	11,9
2030	15,3	15,8	10,5	9,0	11,4	10,6	14,8	3,2	16,3	9,1	8,2	24,0	7,5	5,3	4,8	9,8	13,0	7,3	10,6	12,0

Anmerkungen: BW: Die Vorausrechnung in BW hat den Zielhorizont 2025. Für die Folgejahre wird der Wert aus 2025 unverändert fortgeschrieben.

Jahr	BW	BY	BE	BB	HB	HH	HE	MV	NI	NW	RP	SL	SN	ST	SH	TH	w. FL	o. FL	StSt	D
2016	98.975	111.936	32.205	22.180	5.675	16.134	51.470	13.927	69.557	159.154	34.285	8.066	35.808	17.986	24.822	17.998	558.265	107.899	54.014	720.178
2017	98.000	112.410	32.980	22.310	5.763	16.570	51.926	13.551	69.160	156.300	34.800	8.310	35.410	18.250	25.117	18.200	556.023	107.721	55.313	719.057
2018	99.200	114.970	33.990	22.320	5.910	16.650	52.011	13.266	68.760	157.500	34.910	8.100	35.610	18.350	25.269	18.310	560.720	107.856	56.550	725.126
2019	101.200	117.810	34.600	22.320	6.114	17.086	52.304	13.233	69.660	157.600	35.110	7.900	35.820	18.350	25.373	18.510	566.957	108.233	57.800	732.990
2020	104.100	120.990	35.300	22.730	6.418	17.523	52.948	13.147	69.760	156.900	35.710	8.110	36.120	18.450	25.471	18.310	573.989	108.757	59.241	741.987
2021	106.600	123.850	36.510	22.730	6.660	17.832	53.638	13.370	69.660	157.300	36.120	8.320	36.320	18.550	25.625	18.110	581.113	109.080	61.002	751.195
2022	108.200	122.620	37.420	23.040	6.807	17.999	54.397	12.588	69.960	158.200	36.920	8.420	36.120	18.550	25.646	18.000	584.363	108.298	62.226	754.887
2023	109.600	122.330	38.330	22.730	6.839	18.142	55.199	12.437	70.170	159.100	36.230	8.520	35.920	18.350	25.636	17.810	586.785	107.247	63.311	757.343
2024	111.000	123.200	38.740	21.900	6.779	18.338	55.856	12.239	70.370	159.500	36.230	8.520	35.510	18.050	25.563	17.710	590.239	105.409	63.857	759.505
2025	111.900	123.720	39.350	21.180	6.728	18.488	56.209	12.040	70.470	160.100	36.230	8.520	35.010	17.750	25.520	17.510	592.669	103.490	64.566	760.725
2026	111.900	124.050	39.550	20.550	6.680	18.578	56.406	11.841	70.370	160.500	36.130	8.520	34.610	17.350	25.456	17.200	593.332	101.551	64.808	759.691
2027	111.900	124.210	39.150	19.940	6.638	18.623	56.453	11.592	70.270	160.700	36.020	8.420	34.010	17.050	25.385	17.000	593.358	99.592	64.411	757.361
2028	111.900	124.210	38.840	19.320	6.608	18.665	56.336	11.294	69.860	160.700	35.720	8.420	33.500	16.600	25.279	16.700	592.425	97.414	64.113	753.952
2029	111.900	124.060	38.640	18.700	6.585	18.700	56.069	10.995	69.360	160.400	35.510	8.320	33.000	16.200	25.152	16.490	590.771	95.385	63.925	750.081
2030	111.900	123.770	38.340	18.190	6.562	18.697	55.665	10.746	68.760	159.800	35.210	8.210	32.400	15.800	25.012	16.190	588.327	93.326	63.599	745.252

Anmerkungen: BW: Die Vorausrechnung in BW hat den Zielhorizont 2025. Für die Folgejahre wird der Wert aus 2025 unverändert fortgeschrieben.

3 Schulanfänger
3.1 Grundschule

Jahr	BW	BY	BE	BB	HB	HH	HE	MV	NI	NW	RP	SL	SN	ST	SH	TH	w. FL	o. FL	StSt	D
2016	81.496	106.589	28.955	21.468	5.550	14.448	49.173	13.468	66.974	153.124	33.082	7.753	34.306	17.467	24.122	16.385	522.313	103.094	48.953	674.360
2017	80.600	106.940	29.700	21.600	5.641	14.915	49.598	13.099	67.000	150.400	33.600	8.000	33.900	17.700	24.448	16.600	520.586	102.899	50.256	673.741
2018	81.300	109.420	30.600	21.600	5.790	14.976	49.687	12.845	66.600	151.500	33.700	7.800	34.000	17.800	24.591	16.700	524.598	102.945	51.366	678.909
2019	82.900	112.110	31.200	21.600	5.994	15.374	49.977	12.813	67.400	151.600	33.900	7.600	34.200	17.800	24.697	16.900	530.184	103.313	52.568	686.065
2020	85.200	115.150	31.800	22.000	6.298	15.765	50.611	12.729	67.500	150.900	34.500	7.800	34.500	17.900	24.784	16.700	536.445	103.829	53.863	694.137
2021	87.300	117.860	32.900	22.000	6.540	16.045	51.286	12.945	67.400	151.300	34.900	8.000	34.700	18.000	24.940	16.500	542.986	104.145	55.485	702.616
2022	88.700	116.620	33.800	22.300	6.687	16.193	52.023	12.188	67.700	152.200	35.700	8.100	34.500	18.000	24.959	16.400	546.002	103.388	56.680	706.070
2023	89.900	116.390	34.600	22.000	6.719	16.322	52.796	12.043	67.900	153.000	35.000	8.200	34.300	17.800	24.951	16.200	548.137	102.343	57.641	708.121
2024	90.900	117.220	35.000	21.200	6.659	16.499	53.427	11.850	68.100	153.700	35.000	8.200	33.900	17.500	24.876	16.100	551.423	100.550	58.158	710.131
2025	91.700	117.720	35.500	20.500	6.608	16.633	53.761	11.658	68.200	154.300	35.000	8.200	33.500	17.200	24.834	15.900	553.715	98.758	58.741	711.214
2026	91.700	118.030	35.600	19.900	6.560	16.712	53.939	11.465	68.100	154.700	34.900	8.200	33.100	16.800	24.773	15.600	554.342	96.865	58.872	710.079
2027	91.700	118.180	35.300	19.300	6.518	16.753	53.974	11.224	68.000	154.900	34.800	8.100	32.500	16.500	24.705	15.400	554.359	94.924	58.571	707.854
2028	91.700	118.180	35.000	18.700	6.488	16.789	53.850	10.935	67.600	154.900	34.500	8.100	32.000	16.100	24.603	15.100	553.433	92.835	58.277	704.545
2029	91.700	118.040	34.800	18.100	6.465	16.819	53.579	10.646	67.200	154.600	34.300	8.000	31.500	15.700	24.479	14.900	551.898	90.846	58.084	700.828
2030	91.700	117.760	34.500	17.600	6.442	16.814	53.179	10.405	66.600	154.000	34.000	7.900	31.000	15.300	24.343	14.600	549.482	88.905	57.756	696.143

Anmerkungen: BW: Die Vorausrechnung in BW hat den Zielhorizont 2025. Für die Folgejahre wird der Wert aus 2025 unverändert fortgeschrieben.

3 Schulanfänger
3.2 Integrierte Gesamtschule

Jahr	BW	BY	BE	BB	HB	HH	HE	MV	NI	NW	RP	SL	SN	ST	SH	TH	w. FL	o. FL	StSt	D
2016	12.094	-	2.159	119	-	1.081	739	-	240	304	-	-	-	-	-	1.210	13.377	1.329	3.240	17.946
2017	12.200	-	2.200	120	-	1.120	745	-	240	300	-	-	-	-	-	1.200	13.485	1.320	3.320	18.125
2018	12.700	-	2.300	120	-	1.133	747	-	240	300	-	-	-	-	-	1.200	13.987	1.320	3.433	18.740
2019	13.200	-	2.300	120	-	1.165	751	-	240	300	-	-	-	-	-	1.200	14.491	1.320	3.465	19.276
2020	13.800	-	2.400	120	-	1.200	761	-	240	300	-	-	-	-	-	1.200	15.101	1.320	3.600	20.021
2021	14.100	-	2.500	120	-	1.223	771	-	240	300	-	-	-	-	-	1.200	15.411	1.320	3.723	20.454
2022	14.300	-	2.500	120	-	1.237	782	-	240	300	-	-	-	-	-	1.200	15.622	1.320	3.737	20.679
2023	14.500	-	2.600	120	-	1.247	793	-	240	300	-	-	-	-	-	1.200	15.833	1.320	3.847	21.000
2024	14.700	-	2.600	120	-	1.261	803	-	240	-	-	-	-	-	-	1.200	15.743	1.320	3.861	20.924
2025	14.800	-	2.600	110	-	1.271	808	-	240	-	-	-	-	-	-	1.200	15.848	1.310	3.871	21.029
2026	14.800	-	2.700	110	-	1.280	811	-	240	-	-	-	-	-	-	1.200	15.851	1.310	3.980	21.141
2027	14.800	-	2.600	110	-	1.282	811	-	240	-	-	-	-	-	-	1.200	15.851	1.310	3.882	21.043
2028	14.800	-	2.600	100	-	1.285	809	-	240	-	-	-	-	-	-	1.200	15.849	1.300	3.885	21.034
2029	14.800	-	2.600	100	-	1.289	805	-	240	-	-	-	-	-	-	1.200	15.845	1.300	3.889	21.034
2030	14.800	-	2.600	100	-	1.289	799	-	240	-	-	-	-	-	-	1.200	15.839	1.300	3.889	21.028

Anmerkungen: BW: Die Vorausrechnung in BW hat den Zielhorizont 2025. Für die Folgejahre wird der Wert aus 2025 unverändert fortgeschrieben.

3 Schulanfänger
3.3 Freie Waldorfschule

Jahr	BW	BY	BE	BB	HB	HH	HE	MV	NI	NW	RP	SL	SN	ST	SH	TH	w. FL	o. FL	StSt	D
2016	1.780	719	470	134	85	272	296	84	522	1.251	217	91	201	81	404	122	5.280	622	827	6.729
2017	1.700	700	480	130	78	273	299	91	520	1.200	220	90	210	100	376	120	5.105	651	831	6.587
2018	1.700	710	490	140	78	279	299	65	520	1.300	220	90	210	100	381	120	5.220	635	847	6.702
2019	1.700	730	500	140	78	287	301	65	520	1.300	220	100	220	100	380	120	5.251	645	865	6.761
2020	1.700	750	500	140	78	295	305	65	520	1.300	220	100	220	100	386	120	5.281	645	873	6.799
2021	1.800	770	510	140	78	301	309	66	520	1.300	220	100	220	100	385	120	5.404	646	889	6.939
2022	1.800	770	520	140	78	305	313	62	520	1.300	220	100	220	100	386	120	5.409	642	903	6.954
2023	1.800	770	530	140	78	308	318	61	530	1.300	220	100	220	100	385	130	5.423	651	916	6.990
2024	1.900	770	540	130	78	312	322	60	530	1.300	220	100	210	100	386	130	5.528	630	930	7.088
2025	1.900	770	550	130	78	315	324	59	530	1.300	220	100	210	100	386	130	5.530	629	943	7.102
2026	1.900	780	550	120	78	317	325	58	530	1.300	220	100	210	100	384	130	5.539	618	945	7.102
2027	1.900	780	550	120	78	317	325	57	530	1.300	220	100	210	100	382	130	5.537	617	945	7.099
2028	1.900	780	540	120	78	318	324	56	520	1.300	220	100	200	50	380	130	5.524	556	936	7.016
2029	1.900	780	540	110	78	319	323	54	520	1.300	220	100	200	50	378	130	5.521	544	937	7.002
2030	1.900	780	540	110	78	319	320	53	520	1.300	220	100	200	50	376	130	5.516	543	937	6.996

Anmerkungen: BW: Die Vorausrechnung in BW hat den Zielhorizont 2025. Für die Folgejahre wird der Wert aus 2025 unverändert fortgeschrieben.

3 Schulanfänger
3.4 Förderschule

Jahr	BW	BY	BE	BB	HB	HH	HE	MV	NI	NW	RP	SL	SN	ST	SH	TH	w. FL	o. FL	StSt	D
2016	3.605	4.628	621	459	40	333	1.262	375	1.821	4.475	986	222	1.301	438	296	281	17.295	2.854	994	21.143
2017	3.500	4.770	600	460	44	262	1.284	361	1.400	4.400	980	220	1.300	450	293	280	16.847	2.851	906	20.604
2018	3.500	4.840	600	460	42	262	1.278	356	1.400	4.400	990	210	1.400	450	297	290	16.915	2.956	904	20.775
2019	3.400	4.970	600	460	42	260	1.275	355	1.500	4.400	990	200	1.400	450	296	290	17.031	2.955	902	20.888
2020	3.400	5.090	600	470	42	263	1.271	353	1.500	4.400	990	210	1.400	450	301	290	17.162	2.963	905	21.030
2021	3.400	5.220	600	470	42	263	1.272	359	1.500	4.400	1.000	220	1.400	450	300	290	17.312	2.969	905	21.186
2022	3.400	5.230	600	480	42	264	1.279	338	1.500	4.400	1.000	220	1.400	450	301	280	17.330	2.948	906	21.184
2023	3.400	5.170	600	470	42	265	1.292	333	1.500	4.500	1.010	220	1.400	450	300	280	17.392	2.933	907	21.232
2024	3.500	5.210	600	450	42	266	1.304	329	1.500	4.500	1.010	220	1.400	450	301	280	17.545	2.909	908	21.362
2025	3.500	5.230	700	440	42	269	1.316	323	1.500	4.500	1.010	220	1.300	450	300	280	17.576	2.793	1.011	21.380
2026	3.500	5.240	700	420	42	269	1.331	318	1.500	4.500	1.010	220	1.300	450	299	270	17.600	2.758	1.011	21.369
2027	3.500	5.250	700	410	42	271	1.343	311	1.500	4.500	1.000	220	1.300	450	298	270	17.611	2.741	1.013	21.365
2028	3.500	5.250	700	400	42	273	1.353	303	1.500	4.500	1.000	220	1.300	450	296	270	17.619	2.723	1.015	21.357
2029	3.500	5.240	700	390	42	273	1.362	295	1.400	4.500	990	220	1.300	450	295	260	17.507	2.695	1.015	21.217
2030	3.500	5.230	700	380	42	275	1.367	288	1.400	4.500	990	210	1.200	450	293	260	17.490	2.578	1.017	21.085

Anmerkungen: BW: Die Vorausrechnung in BW hat den Zielhorizont 2025. Für die Folgejahre wird der Wert aus 2025 unverändert fortgeschrieben.

4 Bevölkerung
4.1 Lebendgeborene

Jahr	BW	BY	BE	BB	HB	HH	HE	MV	NI	NW	RP	SL	SN	ST	SH	TH	w. FL	o. FL	StSt	D
2015	100.269	118.228	35.575	19.112	6.509	18.800	56.889	13.461	63.000	147.310	34.946	7.000	35.500	16.887	23.549	17.024	551.191	101.984	60.884	714.059
2016	101.477	114.600	38.877	20.933	6.873	19.200	60.725	12.200	63.400	148.308	32.500	7.000	35.400	16.790	23.781	16.962	551.791	102.285	64.950	719.026
2017	103.363	117.000	38.471	20.200	6.949	19.500	60.500	12.100	63.600	149.225	32.600	7.100	35.200	16.570	23.060	16.852	556.448	100.922	64.920	722.290
2018	105.006	118.100	38.228	19.289	6.972	19.700	61.139	11.900	63.700	150.015	32.700	7.100	34.800	16.301	23.240	16.695	561.000	98.985	64.900	724.885
2019	106.380	119.100	37.916	18.829	7.004	19.900	61.410	11.700	63.800	150.656	32.800	7.200	34.400	15.991	23.220	16.502	564.566	97.422	64.820	726.808
2020	107.552	119.900	37.520	18.259	7.021	20.000	61.197	11.400	63.600	151.101	32.700	7.200	33.800	15.653	23.160	16.276	566.410	95.388	64.541	726.338
2021	108.432	120.400	37.308	17.644	7.036	20.000	60.759	11.100	63.300	151.287	32.600	7.100	33.300	15.220	23.070	16.024	566.948	93.288	64.344	724.580
2022	109.002	120.700	37.116	16.998	7.045	20.000	60.186	10.800	62.800	151.254	32.400	7.000	32.700	14.797	22.950	15.757	566.292	91.052	64.161	721.506
2023	109.271	120.800	36.821	16.423	7.024	19.900	59.618	10.500	62.200	150.980	32.200	7.000	32.100	14.402	22.830	15.476	564.899	88.901	63.745	717.545
2024	109.243	120.600	36.413	15.923	6.991	19.800	58.993	10.300	61.500	150.451	31.900	6.900	31.500	14.043	22.700	15.188	562.287	86.954	63.204	712.445
2025	109.001	120.200	36.025	15.520	6.960	19.600	58.268	10.000	60.700	149.641	31.500	6.800	31.000	13.734	22.580	14.880	558.690	85.134	62.585	706.409
2026	108.595	119.600	35.627	15.205	6.935	19.400	57.465	9.800	59.900	148.570	31.100	6.700	30.500	13.484	22.450	14.405	554.380	83.394	61.962	699.736
2027	108.037	118.900	35.280	14.964	6.912	19.200	56.630	9.600	59.000	147.279	30.700	6.600	30.200	13.291	22.300	13.992	549.446	82.047	61.392	692.885
2028	107.332	118.000	34.954	14.825	6.894	19.000	55.820	9.500	58.100	145.840	30.200	6.500	29.800	13.154	22.160	13.647	543.952	80.926	60.848	685.726
2029	106.491	117.100	34.661	14.753	6.878	18.800	55.017	9.300	57.100	144.228	29.800	6.300	29.500	13.056	22.020	13.391	538.056	80.000	60.339	678.395
2030	105.542	116.000	34.408	14.753	6.866	18.500	54.301	9.200	56.200	142.472	29.300	6.200	29.300	13.004	21.880	13.261	531.895	79.518	59.774	671.188

Anmerkungen: BW: Bevölkerung im Alter von 0 bis unter 1 Jahr.

4 Bevölkerung
4.2 Gleichaltrige Bevölkerung¹⁾

Jahr	BW	BY	BE	BB	HB	HH	HE	MV	NI	NW	RP	SL	SN	ST	SH	TH	w. FL	o. FL	StSt	D
2015	124.621	140.516	29.271	18.706	7.200	16.700	66.863	12.357	88.733	194.426	45.595	9.900	28.900	16.829	31.153	15.610	701.807	92.402	53.171	847.379
2016	122.132	140.600	29.531	19.605	7.460	16.725	68.121	12.167	87.800	194.176	43.767	9.700	30.400	17.734	31.945	15.828	698.241	95.734	53.716	847.691
2017	119.771	137.400	29.638	20.207	7.498	16.650	67.378	12.500	85.900	190.790	43.100	9.300	31.800	18.143	30.988	16.404	684.627	99.054	53.786	837.467
2018	117.187	133.300	29.595	20.475	7.474	16.475	65.518	12.667	83.733	186.400	41.967	9.000	32.500	18.367	30.295	17.118	667.400	101.127	53.544	822.070
2019	114.859	129.500	29.610	20.639	7.345	16.400	63.165	12.667	81.333	182.000	40.700	8.700	32.800	18.515	29.502	18.036	649.759	102.657	53.355	805.771
2020	112.442	126.300	29.431	20.730	7.284	16.325	60.318	12.533	78.200	178.100	39.400	8.400	32.600	18.393	28.767	18.648	631.927	102.904	53.040	787.871
2021	111.519	124.600	29.779	20.681	7.248	16.200	58.435	12.567	76.267	173.300	38.067	8.100	33.100	17.939	28.377	19.044	618.665	103.331	53.227	775.223
2022	110.627	123.000	30.033	20.791	7.215	16.200	58.072	12.500	74.300	170.700	37.233	7.900	33.400	17.806	27.897	19.252	609.729	103.749	53.448	766.925
2023	109.738	121.300	30.507	20.923	7.242	16.300	57.892	12.467	72.767	168.000	36.467	7.800	33.500	17.763	27.567	19.060	601.531	103.713	54.049	759.292
2024	109.316	123.900	31.091	21.268	7.306	16.475	57.677	12.467	71.600	165.900	35.700	7.700	33.800	17.829	27.394	18.948	599.187	104.312	54.872	758.371
2025	109.359	123.000	31.927	21.675	7.341	16.550	57.848	12.733	71.300	164.400	35.433	7.700	34.500	18.015	27.632	18.185	596.672	105.108	55.818	757.599
2026	109.275	123.100	32.487	22.087	7.375	16.575	58.408	12.933	70.900	164.700	35.533	7.600	35.000	18.428	27.595	17.681	597.112	106.129	56.437	759.678
2027	109.243	122.900	32.896	22.614	7.393	16.675	58.817	13.167	70.667	163.800	35.500	7.600	35.500	18.737	27.439	17.303	595.967	107.321	56.964	760.251
2028	108.709	122.800	32.998	22.723	7.330	16.550	59.294	13.033	69.833	163.600	35.467	7.600	35.500	18.890	27.346	17.354	594.648	107.500	56.878	759.026
2029	109.153	122.200	33.430	22.842	7.347	16.600	59.822	13.000	69.867	161.900	35.267	7.500	35.800	18.754	27.115	17.290	592.824	107.686	57.377	757.887
2030	109.654	123.600	33.597	22.881	7.366	16.825	60.739	12.833	69.767	163.300	35.367	7.500	35.800	18.880	27.140	17.138	597.068	107.532	57.788	762.388

Anmerkung: Bei überwiegend G8 = 17- bis unter 20-Jährige, bei überwiegend G9 = 18- bis unter 21-Jährige, werden beide Varianten gleichberechtigt angeboten = 17- bis unter 21-Jährige.

**Anhang:
Beschlossene Strukturreformen
im Schulbereich**

Einschulung

	Konkrete Maßnahmen	Jahr des Inkrafttretens
BW	Verlegung des Stichtags für den Beginn der Schulpflicht vom 30.06. auf den 30.09. des Jahres	2005 bis 2007 in Monatsschritten
BY	Verlegung des Stichtags für den Beginn der Schulpflicht vom 30.11. auf den 30.09. des Jahres (d.h. Rücknahme der Vorverlegung des Einschulungsstichtags; ursprüngliche Planung: 31.12. ab 2010)	2010
BE	Verlegung des Stichtags für den Beginn der Schulpflicht vom 31.12. auf den 30.09. des Jahres	2017
BB	Verlegung des Stichtags für den Beginn der Schulpflicht vom 30.06. auf den 30.09. des Jahres	2005
HB	keine	
HH	keine	
HE	keine	
MV	keine	
NI	keine	
NW	In den Jahren 2007, 2009 und 2011 wurde der Stichtag für den Beginn der Schulpflicht jeweils um einen Monat nach hinten verschoben. Einschulungsstichtag ist seitdem der 30.09. des Jahres (Beendigung der Vorverlegung des Einschulungsstichtags; ursprüngliche Planung: 31.12. ab 2014).	2007 bis 2014
RP	Verlegung des Stichtags für den Beginn der Schulpflicht vom 30.06. auf den 31.08.	2008
SL	keine	
SN	Als schulpflichtig gelten auch Kinder, die bis zum 30.09. des laufenden Kalenderjahres das 6. Lebensjahr vollendet haben und von den Eltern in der Schule angemeldet wurden. Grundsätzlich war das auch bisher möglich.	2004
ST	Alle Kinder, die bis zum 30.06. das 6. Lebensjahr vollenden, werden mit Beginn des folgenden Schuljahres schulpflichtig und besuchen eine Grundschule (flexible Schuleingangsphase) oder Förderschule. In besonderen Einzelfällen ist die Verschiebung der Aufnahme in die Schule um ein Jahr möglich.	2006
SH	Alle Kinder, die bis zum 30.06. das 6. Lebensjahr vollenden, werden mit Beginn des folgenden Schuljahres schulpflichtig und besuchen eine Grundschule.	2007
TH	Stichtag für Beginn der VZ-Schulpflicht wurde um einen Monat nach hinten verschoben.	2003

Schulzeit

	Beschluss	Maßnahmen zur Realisierung	Jahr des Inkrafttretens	Jahr des Doppelentlassungsjahrgangs
BW	Schulversuch zur schrittweisen Einrichtung 9-jähriger gymnasialer Züge an maximal 44 teilnehmenden Gymnasien	Beginnend mit Klassenstufe 5; zusätzliche Ressourcen zur Umsetzung	2012	ab 2021
BY	Einführung des 9-jährigen Gymnasiums	Zum Schuljahr 2018/19 wird das 9-jährige Gymnasium für die 5. und 6. Jahrgangsstufe flächendeckend eingeführt. (Hinweis: Zum Schuljahr 2017/18 erfolgt noch <u>keine</u> Änderung!)	2018/19	2024: Entlassung des jetzten G8-Jahrgangs 2026: Entlassung des ersten G9-Jahrgangs
BE	Einführung des Abiturs nach 12 Jahren am Gymnasium und in der Regel nach 13 Jahren an der integrierten Gesamtschule	Beginn im Jahr 2006 mit der Aufstockung der Stundentafeln in Klassenstufe 7 (Hinweis: Gesamtschulen ¹⁾)	ab 2006	2012
BB	Einführung des Abiturs nach 12 Jahren am Gymnasium Einführung des Abiturs nach 12 Jahren an ausgewählten Gesamtschulen	Beginn im Jahr 2006 mit der Aufstockung der Stundentafeln in Klassenstufe 7 und 8	2006 2006	2012
HB	Einführung des 8-jährigen Gymnasiums, beginnend mit Klassenstufe 5	Änderung des SchulG HB u. div. Ordnungsmittel, Neustrukturierung der Klasse 10, Stundenzahlerhöhung ab Klasse 6	2004	2012
HH	Einführung des 8-jährigen Gymnasiums Einführung des 6-jährigen Gymnasiums ²⁾		2002 2004	2010
HE	Einführung des 8-jährigen Gymnasiums in drei Schritten, Wahlmöglichkeit der Schulen zwischen dem 8- und 9-jährigen gymnasialen Bildungsgang, Einführung der Möglichkeit eines Parallelangebots von G8/G9	Jahrgangswise Einführung: Verteilung der Einführung auf 3 Jahre: 2004: 8 %, 2005: 48 %, 2006: 25 %. 19% der prognostizierten Sek-II-Schüler (IGS, Realschule) sowie die Gymnasialschüler an kooperativen Gesamtschulen ohne G 8 (110 von 115 KGSn) nehmen nicht an der Verkürzung teil. Die Gymnasien und schulfornbezogenen Gesamtschulen (KGS) können zwischen einer 5- (G8) und einer 6-jährigen Organisation der gymnasialen Mittelstufe wählen (KGS seit 2009/10, Gymnasien seit 2013/14). Derzeit sind von 109 Gymnasien 74 zu G9 zurückgekehrt. Seit 2013/14 wird die Umsetzung eines G8-/G9-Parallelangebots ab der Jahrgangsstufe 7 im Rahmen eines Schulversuchs erprobt. An diesem Schulversuch nehmen derzeit 20 Schulen mit gymnasialem Bildungsgang teil (Stand: August 2015).	2005	kein Doppeljahrgang; max. 1,5 Jahrg. in 2013
MV	Einführung des 6-jährigen Gymnasiums (Jahrgangsstufe 7 - 12)	Anhebung der Schülerjahreswochenstunden auf 265 für die Jahrgangsstufen 5 - 12	2002 2006/07	2008
NI	Rückkehr zum 9-jährigen Bildungsgang an Gymnasien	Änderung der Wochenunterrichtsverpflichtung der Schülerinnen und Schüler	01.08.2015	Gymnasien im Entlassungsjahr 2020 kein vollständiger Abiturientenjahrgang
NW	Einführung des 8-jährigen Gymnasiums	Verkürzung der Schulzeit auf 12 Schuljahre im Gymnasium bei Beibehaltung der 3-jährigen Oberstufe. Bei der Gesamtschule bleibt die 13-jährige Schulzeit. Einmaliger Schulversuch: 13 Gymnasien G9	2005 2011/12	2013
RP	Partielle Einführung des 8-jährigen Gymnasiums an ausgewählten Gymnasien neben 9-jährigen Gymnasien mit vorgezogenem Abitur	G8 nur im Zusammenhang mit Ganztagschulen (G8GTS) mit Aufstockung der Stundentafel. Sukzessive Einführung ohne flächendeckenden Umstieg, d. h. G8 und G9 mit vorgezogenem Abitur existieren parallel.	ab 2008/09	keiner
SL	Einführung des 8-jährigen Gymnasiums	Beginnend mit Klassenstufe 5 (nur noch G8), schrittweises Auslaufen von G9; zusätzliche Ressourcen zur Umsetzung	2001	2009
SN		keine		
ST	Einführung des 8-jährigen Gymnasiums	Verstärkung der Stundentafel für Übergangsjahrgänge	2003	2007
SH	Einführung des 8-jährigen Gymnasiums/Einführung des 9-jährigen Gymnasiums sowie Einführung der Möglichkeit des Parallelbetriebs von G8/G9	Im Gymnasium: G8 beginnend mit Klassenstufe 5, schrittweises Auslaufen von G9 nach alter Stundentafel; zusätzliche Ressourcen zur Umsetzung zur Verstärkung der Stundentafel/neue Stundentafel für das wieder eingeführte G9	20.09.2008/ 2010/11	2016
TH		keine		

1) Verstärkung der Stundentafel der Grundstufe (der Gesamtschule) in Klassenstufe 5 in 2004/05 und in Klassenstufe 6 in 2005/06.

2) Beginnend mit Klassenstufe 7. Abschaffung 2014 (s. Tabelle "Abschaffung von Schularten").

Abschaffung von Schularten

	Konkrete Maßnahmen	Jahr des Inkrafttretens
BW	keine	
BY	keine	
BE	Auslaufen der berufsvorbereitenden Lehrgänge im 10. Schuljahr Abschaffung der Vorklassen Auslaufend: Haupt-, Realschule und Integrierte Gesamtschule	2004-2007 2005 2011-2014
BB	Realschule Gesamtschule ohne gymnasiale Oberstufe	2005-2007 2005
HB	Hauptschule Realschule Sekundarschule Gesamtschule Berufsgrundbildungsjahr	2004 2004 2009 2009 2010
HH	Hauptschule Schulart mit mehreren Bildungsgängen Realschule Integrierte Haupt- und Realschule Gesamtschule 6-jähriges Gymnasium Abendhaupt- und Abendrealschule	2011 2013 2011 2013 2013 2014 2016
HE	keine	
MV	Hauptschule Progymnasium Realschule	ab 2007 2006 2011
NI	Schulartunabhängige Orientierungsstufe	2004
NW	keine	
RP	Wegfall Regionale Schule und Duale Oberschule zum Schuljahr 2009/10 Hauptschule und Realschule auslaufend bis 2013/14 (Ausnahme Privatschulen) Hauptschule und Realschule abgeschafft (Ausnahme Privatschulen)	2009 ab 2009 2013
SL	Höhere Handelsschule Auslaufen der Erweiterten Realschulen bis 2016/17 (Ausnahme Privatschulen) Auslaufen der Gesamtschulen bis 2016/17	2002 ab 2012/13 ab 2012/13
SN	Vorbereitungsklassen an Grundschulen	2004
ST	Schulartunabhängige Orientierungsstufe Schulkindergarten Einjährige BFS, die den Hauptschulabschluss ermöglicht Einjährige BFS, die den Realschulabschluss voraussetzt Berufsgrundbildungsjahr	2003 2006 2016 2016 2016
SH	Abendrealschule Schulkindergarten Hauptschule auslaufend Realschule auslaufend Regionalschule auslaufend	2003 2007 2010 2010 2014
TH	keine	

Einführung neuer Schularten

	Konkrete Maßnahmen	Schuljahr des Inkrafttretens
BW	Erweiterte Schulart: Werkrealschulen und Hauptschulen Einführung der baden-württembergischen Gemeinschaftsschule	2010/11 2012/13
BY	Mittelschule (Weiterentwicklung der Hauptschule) wird eigenständige Schulart in der Sekundarstufe; im gleichen Zuge wird damit auch die Grundschule eine eigene Schulart (vorher Teilschularten Grundschule und Hauptschule unter dem Oberbegriff "Volksschule").	2012
BE	Berufsoberschule, Integrierte Sekundarschule	2004, 2010
BB	Bildung von Oberschulen aus Realschulen und Gesamtschulen ohne gymnasiale Oberstufe als Schule mit mehreren Bildungsgängen, Gesamtschulen mit gymnasialer Oberstufe bestehen fort.	2005
HB	1.) Oberschule (führt zum Abitur, zum Mittleren Schulabschluss und zur Erweiterten Berufsbildungsreife); flächendeckende Einführung 2011, z. T. bereits ab 2009; beginnend mit Jahrgangsstufe 5 (hochwachsend); die Oberschule ersetzt die auslaufende Sekundarschule und die auslaufende Gesamtschule 2.) Einführung der Berufsoberschule 3.) Werkschule	1) 2009 2) 2008 3) 2009
HH	1.) Stadtteilschule (löst die auslaufenden Schulformen Integrierte Haupt- und Realschule und Gesamtschule ab; führt zu allen Schulabschlüssen inklusive Abitur) 2.) Berufsoberschule 3.) Abendschule (anstelle von Abendhaupt- und Abendrealschule)	2010 2012 2016/17
HE	Mittelstufenschule (Schulangebot: Die Jahrgangsstufen 5 - 7 bilden die <u>Aufbaustufe</u> , ab Jahrgangsstufe 8 Trennung in <u>praxisorientierten Bildungsgang</u> mit Ziel Hauptschulabschluss und <u>Realschulbildungsgang</u> mit Ziel Realschulabschluss.)	2011/12
MV	Regionale Schule	2002
NI	Oberschule	ab 2011/12
NW	Sekundarschule als neue Schulform der Sekundarstufe I, Zuordnung zu den Schularten mit mehreren Bildungsgängen	2012
RP	Realschule plus, Zuordnung zur Schulart mit mehreren Bildungsgängen, Fachoberschule (BBS) im organisatorischen Verbund mit einer Realschule plus ab 2011	2009/10
SL	Gemeinschaftsschule, beginnend mit Klassenstufe 5 (aufwachsend)	2012/13
SN	keine	
ST	Gemeinschaftsschule, beginnend mit Klassenstufe 5 (aufwachsend) Zuordnung zur Schulart Integrierte Gesamtschule	2013
SH	1.) Einführung der Schulart Gemeinschaftsschule, Zuordnung zur Schulart Integrierte Gesamtschule, aufsteigend 2.) Einführung der Schulart Regionalschule, Zuordnung zur Schulart mit mehreren Bildungsgängen, aufsteigend	1) 2007/08 2) 2008/09
TH	Einführung Thüringer Gemeinschaftsschule	2011

Neuzuordnung von Schulen

	Konkrete Maßnahmen	Jahr des Inkrafttretens
BW	keine	
BY	Volksschulen zur sonderpädagogischen Förderung werden Förderzentren.	2012
BE	<p>Eine neue Schulart "Integrierte Sekundarschule" wird unter "Integrierte Gesamtschule" geführt. Die Schularten Haupt-, Realschule und Integrierte Gesamtschule laufen dagegen aus und haben ab 2014 keine Schüler mehr. Ab 2010 werden die Gymnasien in der Sekundarstufe I nur noch die Klassenstufen 5 - 9 haben.</p> <p>Der Übergang vom Gymnasium Sek I erfolgt nach Klassenstufe 9*), der Übergang von der auslaufenden Integrierten Gesamtschule (zukünftig Integrierten Sekundarschule) in die gymnasiale Oberstufe erfolgt weiterhin nach Klassenstufe 10.</p> <p>*) In Berliner Veröffentl. bleibt Klassenstufe 10 an Gymnasien Sekundarstufe I zugeordnet.</p>	2010
BB	keine	
HB	Ober- und Werkschule werden der Gesamtschule zugeordnet.	2009
HH	<p>Schulkindergarten wird Vorschulklasse.</p> <p>Stadtteilschule wird der Integrierten Gesamtschule zugeordnet.</p> <p>Abendschule wird der Abendrealschule zugeordnet.</p>	<p>2010</p> <p>2010</p> <p>2016</p>
HE	keine	
MV	Die schulartunabhängige Orientierungsstufe wird den regionalen sowie den integrierten und kooperativen Gesamtschulen zugeordnet.	2006
NI	"Oberschulen" werden "Schularten mit mehreren Bildungsgängen" zugeordnet.	2011
NW	keine	
RP	keine	
SL	<p>Berufliche Gymnasien werden unter beruflichen Schulen nachgewiesen (vorher unter allgemein bildenden Schulen).</p> <p>Gemeinschaftsschulen werden den Integrierten Gesamtschulen zugeordnet.</p>	<p>2004</p> <p>2012</p>
SN	keine	
ST	keine	
SH	<p>Sonderschulen werden zu Förderzentren.</p> <p>Fachgymnasium wird zu Beruflichem Gymnasium.</p> <p>Gesamtschulen werden zu Gemeinschaftsschulen.</p>	<p>2007/08</p> <p>2007/08</p> <p>2010/11</p>
TH	keine	